Vratimovské noviny
www.vratimov.cz
1
LEDEN
2021
Město Vratimov, Frýdecká 853/57, 739 32 Vratimov
+420 595 705 911
meu@vratimov.cz
HASIČI Vratimov 603 759 150
POLICIE ČR Vratimov 596 732 189

Představujeme: ZŠ Datyňská
Hasiči na prahu výročí
Datyňská knihovna v novém

Novoroční rozhovor se starostou Martinem Čechem a místostarostou Davidem Böhmem

Rozvoj města se nesmí zastavit

Řečeno mírně, byl rok 2020, který máme právě za sebou, tak trochu zvláštní. Pandemie koronaviru, která opanovala celý svět, nás donutila změnit naše životní zvyky. Děti poslala ze škol domů, uzavřela restaurace a jídelny, zaškrtila kulturu, omezila nabídku služeb. Lidi uvěznila doma a přiměla je přerušit sociální kontakty. Jak se s touto situací potýkalo město Vratimov? A nakolik se mu dařilo plnit cíle, plány a úkoly, které si na toto období předsevzalo?

O tom, ale také o výhledu na rok 2021, mluvíme se starostou Bc. Martinem Čechem a místostarostou Bc. Davidem Böhmem.

Začněme od zmíněné pandemie. Jak si s ní město radilo? Jak hodnotíte z tohoto hlediska současný stav a jaké jsou podle vás vyhlídky do budoucna?

Martin Čech: Musím říct, že stav, který nastal začátkem loňského roku v souvislosti s pandemií, nás zastihl docela nepřipravené. O to intenzivněji jsme se ale pustili do nastavení opatření tak, aby důsledky pro naše spoluobčany byly co nejmenší. Začal pracovat krizový štáb města, aktivovaly se sociální služby, obě jednotky sboru dobrovolných hasičů, Vratimovské služby a hlavně, a to je to nejdůležitější, dobrovolníci z řad občanů a organizací, kteří začali intenzivně pomáhat. Byla zahájena

Zleva starosta Martin Čech a místostarosta David Böhm. *Foto: MěÚ*

pravidelná dezinfekce veřejných prostor, rozvoz ochranných prostředků a dezinfekcí seniorům, výdej ochranných prostředků potřebným, šití nedostatkových roušek či pomoc lidem, kteří se nemohli postarat sami o sebe. Na celkové vyhodnocení je asi ještě brzy, nicméně už teď můžu s povděkem konstatovat, že v našem městě velmi dobře zafungovala dobrovolnická činnost a za každou pomoc bych chtěl ještě jednou všem z celého srdce poděkovat! Poděkovat je třeba samozřejmě také všem, kteří dodržovali nastavená hygienická opatření a tím pomohli k tomu, že v našem městě k zvlášť významnému šíření viru nedošlo.

A jaké jsou vyhlídky do budoucna? Město je na zvládání dalších případných vln již připraveno. Pevně věřím, že se nám situaci podaří zvládnout a život se vrátí do normálních kolejí.

David Böhm: Chtěl bych poděkovat všem, kteří jakkoli pomohli městu i občanům v loňském přetěžkém roce. Vyberu tři příklady. Děkuji všem, kteří na jaře šili a nosili na město roušky. Děkuji hasičům, kteří nám pomohli s rozvozem či distribucí dezinfekce a roušek, pravidelně dezinfikovali zastávky, kontejnerová stání a další místa. A chtěl bych poděkovat všem zaměstnancům našich příspěvkových organizací, kterým minulý rok naboural jejich léty prověřenou práci.

Zvlášť bych chtěl poděkovat občanům, kteří svým odpovědným přístupem pomohli k tomu, že nás nepostihla nějaká velká koronavirová vlna.

Boj s pandemií nebyl jediným úkolem obce. Jak se dařilo naplňovat schválené záměry a rozvojové plány města?

Martin Čech: Během celého roku pokračovaly dvě nejvýznamnější investiční akce. Za prvé dokončení výstavby II. etapy kanalizace v Horních Datyních spolu s rekonstrukcí komunikací, kde hlavně ulice K Hájence a Rakovecká doznaly podstatných úprav. Všechny komunikace, které byly dotčeny budováním kanalizace, dostaly nové povrchy.

Pokračování na str. 5

Milí spoluobčané,

rok 2020 byl pro většinu z nás naprosto nepředstavitelný. Na jeho sklonku jsme vám přáli zdraví, štěstí a životní optimismus. Toto vše jsme loni potřebovali měrou vrchovatou. Šlo především o naše zdraví. Byl to doslova boj s koronavirovou nákazou, který stále ještě neskončil. Neobvyklá situace poznamenala životy nás všech a významně se nás dotkla ve všech ohledech.

Dovolujeme si poděkovat všem občanům a organizacím, kteří pomáhali při zvládání a řešení koronavirové krize. Děkujeme členům rady i zastupitelstva, členům komisí a výborů, zaměstnancům města, městských organizací a členům všech spolků a sdružení, kteří se jakoukoli prací zasloužili o zdárný chod našeho města. Doufáme, že v roce 2021 epidemii překonáme a náš život se vrátí do starých osvědčených kolejí.

Rádi bychom přáli všem lidem mnoho zdraví, klidu a spokojenosti jak v osobním, tak pracovním životě. Ať nám štěstí přeje po celý rok 2021!

Bc. Martin Čech, starosta
Bc. David Böhm, místostarosta

Představujeme příspěvkové organizace města Vratimova

Základní škola Vratimov, Datyňská 690

Město Vratimov je zřizovatelem celkem šesti příspěvkových organizací. Významné místo mezi nimi zaujímají dvě vratimovské základní školy. S větší z nich – Základní školou Vratimov, Datyňská 690 – nás seznámila ředitelka zařízení Mgr. Darja Kuchařová.

Začněme od zázemí vaší školy. Kolik využíváte budov, kolik máte tříd, pracoven a dalších prostor?

Základní škola Vratimov, Datyňská 690 byla založena v roce 1956. Od 1. 1. 1994 je škola příspěvkovou organizací města. V současné době probíhá výuka ve dvou objektech. Hlavní budova školy a pavilon pro žáky 1.–9. ročníku se nachází v Datyňské ulici, odloučené pracoviště pro žáky 1. stupně v Horních Datyních. Výstavba datyňské školy byla zahájena v roce 1873, součástí ZŠ Datyňská se stala v roce 2002. Všechny školní budovy jsou bezbariérové.

Aktuálně se ve Vratimově vyučuje 18 tříd ve 12 kmenových a 11 odborných učebnách. Pracoviště v Horních Datyních navštěvují tři třídy ve třech kmenových učebnách. Škola nabízí žákům ranní i odpolední školní družinu. Pět oddělení je otevřeno ve Vratimově, dvě v Horních Datyních. Od roku 1959 má škola také krásný pozemek v Kunčicích pod Ondřejníkem. Ten jsme získali od rodičů, zhodnotili a rádi bychom ho využívali pro sportovně vzdělávací pobyty žáků.

Tím nejdůležitějším na každé škole jsou žáci. Kolik jich navštěvuje ZŠ Datyňskou a jak početný pedagogický sbor zajišťuje jejich vzdělávání?

Aktuálně navštěvuje školu 466 žáků, 263 v třídách prvního stupně, z toho 52 v Horních Datyních, a 203 v třídách druhého stupně. O chod instituce se stará 43 pedagogických a osm provozních zaměstnanců. Díky své atmosféře, příjemnému prostředí a způsobu práce by se naše škola dala nazvat školou rodinného typu. Výchovu a vzdělání žáků zajišťuje stabilizovaný pedagogický sbor zkušených učitelů. Ve škole pracují speciální pedagogové, asistenti pedagoga a školní asistenti, kteří pomáhají žákům se specifickými vzdělávacími potřebami. Škola poskytuje poradenské služby ve školním poradenském pracovišti, v němž působí výchovní poradci a metodik prevence.

Vzdělávání probíhá podle Školního vzdělávacího programu pro základní vzdělání Tvořivá škola, platného od 31. 8. 2007. Při výuce uplatňujeme moderní formy a metody práce. Snažíme se žáky vybavit

Ředitelka ZŠ Datyňská Mgr. Darja Kuchařová. Foto: ZŠ Datyňská

vědomostmi a dovednostmi, které budou dobře uplatnitelné v životě, a prohlubujeme jejich sportovní a jazykové dovednosti.

Orientujeme se na všestranný rozvoj dětí, vyhledávání a uplatnění talentů. Naši žáci se pravidelně účastní různých sportovních akcí, výtvarných či vědomostních soutěží a olympiád. Nad rámec výuky je motivujeme nabídkou řady zájmových kroužků. Věnovat se mohou keramice, angličtině, španělštině, volejbalu, navštěvovat mohou ekokroužek, hudební kroužek, výtvarný kroužek nebo se aktivně připravovat na přijímací zkoušky.

Jsme zapojeni do programu Ekoškola. Velký důraz klademe na výuku cizích jazyků. Od 1. třídy se žáci učí angličtinu, od 8. třídy jako druhý cizí jazyk němčinu. Prakticky využívají žáci své jazykové a komunikační dovednosti při zahraničních vzdělávacích a poznávacích výjezdech, exkurzích a pobytech v německy a anglicky mluvících zemích. Probíhají také pravidelná mezinárodní setkání s partnerskou školou v Drogomyšli.

Svou výchovně vzdělávací činnost obohacujeme osobnostně sociálním rozvojem žáků. Ve škole již několik let funguje žákovský parlament. V rámci výuky třídní učitelé, výchovní poradci a školní metodik prevence věnují zvýšenou pozornost prevenci rizikových projevů chování. Při výchově klademe také důraz na dodržování pravidel slušného chování, úcty k lidem a společenského vystupování.

Ke škole neodmyslitelně patří rodiče. V čem vám pomáhá Klub rodičů a přátel školy?

Datyňská škola má štěstí na prima rodiče, kteří se rádi zapojují do nejrůznějších aktivit a akcí školy. Spolupráce s Klubem rodičů a přátel školy (KRPŠ) je úzká a přínosná. Několikrát do roka společně pořádáme akce pro žáky i veřejnost. KRPŠ také přispívá žákům na lyžařské a sportovní kurzy, jazykové exkurze, školy v přírodě, zimní olympiády, akce školní družiny a další aktivity. Kromě KRPŠ škola spolupracuje také se Základní školou Masarykovo náměstí, s Mateřskou školou Vratimov, s Domem dětí a mládeže – od nového roku tedy Střediskem volného času, s hasiči, turisty a dalšími sdruženími a kluby ve Vratimově a Horních Datyních.

Všichni se snažíme, aby naše škola byla místem, kde se děti budou cítit dobře. Chceme, aby si kromě vědomostí odnesly také krásné zážitky a dovednosti, které budou moci využít v praktickém životě.

Obraťme list. Škola funguje v režimu příspěvkové organizace obce. Jak se projevuje vaše spolupráce s městem?

Je pravdou, že naše škola v posledních letech výrazně změnila tvář. Opakovaně se přihlašujeme na různé výzvy a projekty, abychom mohli čerpat peníze z EU na modernizaci informačních a komunikačních technologií, vzdělávání pedagogů a další aktivity. Škola je zateplená, má novou fasádu, střechu, proběhla spousta stavebních úprav. Materiální a technické podmínky jsou na velmi dobré úrovni. Máme k dispozici 12 kmenových učeben, pět moderně vybavených odborných pracoven, jazykové učebny, další učebna se právě dokončuje. Máme renovovanou tělocvičnu, cvičnou kuchyňku, dílny a multifunkční sál, pro tělesnou výchovu využíváme hřiště, stadion, fotbalové hřiště, cyklostezku, v zimních měsících kluziště, v létě koupaliště.

Díky dotacím můžeme postupně vybavovat učebny moderní technikou – počítači, notebooky, interaktivními tabulemi s ozvučením, vizualizéry, které se osvědčily během distančního vzdělávání. Rozšířili jsme také počet pracovních stanic v dílnách, dílny byly modernizovány a vybaveny potřebným nářadím.

A vaše plány do budoucna? Jaké projekty byste chtěli uskutečnit za přispění města?

Dalším plánovaným bodem zvýšení komfortu vzdělávání na naší škole je připravovaná výstavba nové sportovní haly s parkovištěm a oprava atletického areálu včetně fotbalového hřiště. V Horních Datyních plánujeme výstavbu multifunkčního hřiště naproti školy. Nová sportoviště budou sloužit nejen škole, ale také sportovním klubům a občanům.

Bohuslav Krzyžanek
Kulturní středisko

Náhradní výsadba za skácené dřeviny

Množí se dotazy občanů, proč město Vratimov kácí dřeviny a žádné nové nevysazuje?

Odbor výstavby a životního prostředí vede elektronicky pasport dřevin, který je během roku průběžně aktualizován a na základě fyzické kontroly je vyhodnocován stav stromů. V případě, že má dřevina závažné funkční nebo zdravotní problémy a není možnost jiné údržby či nápravy, například vhodného ořezu, je dřevina z bezpečnostních důvodů skácena, ale vždy následuje adekvátní náhradní výsadba.

Náhradní výsadba by ideálně měla být provedena v blízkosti původního stanoviště skácené dřeviny, avšak z prostorových důvodů a výskytu velkého množství sítí technické infrastruktury a jejich ochranných pásem jsou možnosti nové výsadby omezené, proto se náhradní výsadba realizuje na místech vhodnějších. V posledních letech město vysazovalo stromy podél ulic Vratimovské a Datyňské, kde bylo vytvořeno stromořadí jabloně drobnoplodé (Malus baccata Street parade). Celkem zde bylo vysazeno přes 270 dřevin.

V loňském roce bylo vysazeno 10 bříz bělokorých (Betula pendula) za skácené stromy v roce 2019. Břízy byly vysazeny podél účelové komunikace ulice Břízkové (pozemek parc. č. 1539/1 v k.ú. Vratimov). V následujících letech má město Vratimov v plánu vytvořit podél této komunikace stromořadí.

Mgr. Roman Baran, Ph.D.
odbor výstavby a životního prostředí

Nově vysazené břízy bělokoré u Břízkové ulice. *Foto: MěÚ*

Kompostéry pro občany zdarma II

Městský úřad Vratimov, odbor výstavby a životního prostředí informuje občany Vratimova a Horních Datyň o projektu Kompostéry pro občany zdarma II.

Na začátku roku 2020 proběhla ve Vratimovských novinách anketa zájmu občanů o další kompostéry zdarma. Vzhledem k tomu, že zájem o kompostéry byl veliký, zapojilo se město Vratimov do dotačního titulu Státního fondu životního prostředí ČR na zakoupení 400 nových kompostérů, které by byly zdarma rozdány občanům. Na základě informací, že městu byly peněžní prostředky přiděleny, byla zahájena příprava zadávacího řízení na zakoupení kompostérů typu JRK 900 premium.

Předpokládaný termín předání kompostérů občanům je červenec nebo srpen 2021. Přesný termín a místo předání bude upřesněno prostřednictvím Vratimovských novin.

Kompostér obdrží všichni zájemci, kteří vyplnili dotazník v rámci ankety a předali ho na Městský úřad ve Vratimově. Upozorňujeme, že 80 kompostérů není dosud rezervováno, v případě zájmu o kompostér zdarma proto kontaktujte Mgr. Romana Barana, Ph.D., tel.: 595 705 926, e-mail: baran@vratimov.cz.

Mgr. Roman Baran, Ph.D.
odbor výstavby a životního prostředí

Nové ceny vodného a stočného

Společnost Severomoravské vodovody a kanalizace Ostrava (SmVaK) zavedla od Nového roku nové ceny vodného a stočného. Jak informovala ekonomická ředitelka společnosti Halina Studničková, za metr krychlový pitné vody (vodné) bude SmVaK nově účtovat 43,52 Kč bez daně z přidané hodnoty (DPH), včetně 10% DPH pak 47,87 Kč. Za metr krychlový odvedené vody (stočné) zaplatíme bez DPH 38,66 Kč, s 10% DPH 42,53 Kč.

„Nové ceny budou uplatněny vůči našim odběratelům po prvním odečtu měřidel následujícím po 1. lednu 2021, popřípadě bude postupováno dle uzavřených smluvních vztahů mezi odběratelem a dodavatelem," upřesnila Halina Studničková.

(red)

Vítání občánků v roce 2021

Vážení rodiče, každoročně v lednovém čísle a v duchu dlouholeté tradice vám město Vratimov spolu s komisí pro občanské záležitosti nabízelo možnost slavnostního uvítání vašeho děťátka mezi občany Vratimova a Horních Datyň.

Byť je nám to líto, za současné situace nejsme schopni předem naplánovat data konání této naší společné akce. Obracíme se tedy na vás se žádostí o spolupráci.

V případě, že budete mít zájem účastnit se akce Vítání občánků, sdělte nám prosím tuto informaci nahlášením vašeho děťátka na e-mail obstova.meu@vratimov.cz nebo na telefon 770 124 158.

V případě, že nám to epidemiologická situace dovolí, budeme vás včas informovat o možnosti účasti na akci Vítání občánků.

Marie Obstová, matrikářka

Uzávěrka příštího vydání Vratimovských novin je 13. ledna 2021.

Periodický tisk územního samosprávného celku. Vydává Město Vratimov, Frýdecká 853, 739 32 Vratimov, IČ 00297372. Místo vydání: Vratimov. Vychází měsíčně (mimo srpen). Adresa redakce: Kulturní středisko Vratimov, Frýdecká 1000/48, 739 32 Vratimov, telefon: 595 700 754, e-mail: redakce@ksvratimov.cz, příjem inzerce: info@ksvratimov.cz. Vratimovské noviny najdete také na internetových stránkách www.vratimov.cz a www.ksvratimov.cz. Náklad: 3200 ks. Tisk: KLEINWÄCHTER holding, s.r.o., Čajkovského 1511, 738 01 Frýdek-Místek. Předseda redakční rady Bc. Táňa Slavíková, odpovědný redaktor Mgr. Bohuslav Krzyžanek, jazyková korektura Magdalena Kolková. Grafická úprava a sazba Lucie Petrová. MK ČR E 12367

Změny na autobusové lince 21

S rozvojem našeho města je spojen nárůst počtu obyvatel, a tudíž i školáků. V druhé polovině roku 2020 jsme zaznamenali podněty od žáků i rodičů o přeplněnosti spojů linky číslo 21 před začátkem a po konci vyučování. Jsme rádi, že žáci využívají hromadnou dopravu, protože dopravní situace kolem našich školských zařízení je hlavně ráno před zahájením vyučování místy kritická.

Po jednání s KODIS (Koordinátor Ostravského dopravního integrovaného systému) a DPO (Dopravní podnik Ostrava) došlo k měření obsazenosti jednotlivých spojů a výsledek byl zapracován do jízdního řádu platného od 2. ledna 2021.

Nejdříve se věnujme změnám souvisejícím s dopravou školáků. Od výše zmíněného data jsou přidány nové spoje linky č. 21, a to:

- Ze zastávky Vratimov, Horní Datyně v 07:29, směr Vratimov, náměstí (07:38), kde bude ukončen.
- Ze zastávky Vratimov, náměstí v 13:45, směr Vratimov, Horní Datyně (13:54).

Věříme, že dojde k rozprostření cestujících do více spojů a ty pak nebudou přeplněny.

Zároveň dochází k časovému posunu či zrušení u těchto spojů:

- Zrušen je spoj vyjíždějící ve 03:14 ze zastávky ÚAN, směr Vratimov, Horní Datyně.
- Upraven je čas odjezdu u spoje ze zastávky Vratimov, náměstí na 23:05 (z 23:08), směr Vratimov, Horní Datyně (23:13).
- Zrušen je spoj vyjíždějící v 23:14 ze zastávky ÚAN, směr Vratimov, Horní Datyně.
- Upraven je čas odjezdu u spoje ze zastávky Vratimov, Horní Datyně na 00:58 (z 00:39), směr ÚAN (01:24).
- Upraven je čas odjezdu u spoje ze zastávky Vratimov, Horní Datyně na 02:58 (z 02:39), směr ÚAN (03:24).
- Zrušen je spoj vyjíždějící ve 03:39 ze zastávky Vratimov, Horní Datyně, směr ÚAN.
- Upraven je čas odjezdu u spoje ze zastávky Vratimov, Horní Datyně na 04:17 (z 04:19), směr ÚAN (04:44).
- Upraven je čas odjezdu u spoje ze zastávky Vratimov, Horní Datyně na 23:14 (z 23:39), navíc je spoj ukončen již na zastávce Vratimov, náměstí, kde do Ostravy navazuje spoj linky č. 81.

Věříme, že úpravy jsou ku prospěchu cestujících.

Kompletní jízdní řád linky č. 21 naleznete na www.dpo.cz.

David Böhm
místostarosta

Z Regionu Slezská brána

Dobrovolný svazek obcí (DSO) Region Slezská brána získal z Operačního programu Zaměstnanost dotaci na projekt Komunikační nástroje, strategické dokumenty a pasporty pro potřeby měst a obcí Regionu Slezská brána. Základními pořizovanými výstupy této aktivity bude Strategický plán DSO Region Slezská brána na období 2021–2025, Komunikační strategie Regionu Slezská brána a jeho obcí pro období 2021–2025 a Komunitní plán rozvoje.

Obce a města Regionu Slezská brána měly možnost do projektu zařadit vypracování různých pasportů, např. pasportů majetku města či obce, veřejného osvětlení, hřbitovů, veřejné zeleně či mobiliáře. Dále si v rámci projektu pořídí mobilní rozhlas a modernizují obecní webové stránky.

Město Vratimov si v rámci projektu nechá vypracovat Pasport veřejného osvětlení a obecního mobiliáře, připojí se rovněž k mobilnímu rozhlasu.

Program rozvoje města Vratimova na období let 2020–2026 byl vedením města vypracován během roku 2020 a schválen zastupitelstvem na 9. zasedání dne 19. srpna 2020. K nahlédnutí je na webových stránkách města na adrese https://www.vratimov.cz/mesto/plan-rozvoje-mesta/. Město také loni aktualizovalo své webové stránky ve spolupráci s firmou Galileo Corporation.

Projekt DSO Region Slezská brána přinese nemalou úsporu finančních prostředků z městských a obecních rozpočtů, neboť pořízení zmíněných dokumentů bude hrazeno z dotačních fondů EU. Doba realizace projektu je od 1. července 2020 do 30. června 2022.

David Böhm
místostarosta

Forma Tříkrálové sbírky 2021 bude možná jiná, její podstata však zůstane stejná. Tou je mezilidská vzájemnost, solidarita a pomoc potřebným. Již 21. ročník tradiční charitativní akce se uskuteční ve dnech od 1. do 24. ledna, a pokud nebude možné kvůli protiepidemickým opatřením osobní setkání s Třemi králi, můžou dárci podpořit záměry Charity Ostrava a Charity sv. Alexandra příspěvkem na sbírkové konto číslo 66008822/0800 u České spořitelny s variabilním symbolem 77708013.

Dar lze poslat také pomocí přiloženého QR kódu prostřednictvím mobilního bankovnictví.

Výtěžek Tříkrálové sbírky 2021 bude věnován na podporu následujících projektů Charity Ostrava a Charity sv. Alexandra:

- mobilní hospic a ošetřovatelská služba sv. Kryštofa,
- šatník Charity Ostrava,
- vybavení bytů sociální rehabilitace Charitního střediska sv. Lucie,
- obnova kuchyně v domově pro seniory sv. Václava,
- zkvalitnění zázemí Hospice sv. Lukáše,
- vybavení chráněných dílen pro osoby se zdravotním postižením,
- plynofikace a rekonstrukce kotelny.

Podrobnosti o sbírce lze najít na webu www.ostrava.charita.cz.

(red)

QR Platba

Rozvoj města se nesmí zastavit

pokračování ze str. 1

Druhá významná stavba, která byla zahájena v loňském roce, je nová budova koupaliště. Jakmile bude hotova, stane se důstojným zázemím pro návštěvníky koupaliště a sportovce. Dále se nám pak povedlo vybudovat nové zázemí knihovny v Horních Datyních, a to v objektu Datyňka. V ulici Strmé byla u dvou bloků domů provedena rekonstrukce sídelní zeleně včetně úpravy zpevněných ploch. Vybudovala se vodovodní přípojka pro datyňský urnový háj. Na ZŠ Datyňská je ve 4. podlaží nová klimatizace, vyměněna byla podlaha v tělocvičně a v Horních Datyních byla provedena rekonstrukce nevyhovujících WC. Na ZŠ Masarykovo náměstí byla dokončena přístavba šaten a instalována zvedací plošina pro potřeby školní jídelny. Základní umělecká škola má tři nové učebny. V mateřské škole proběhla rekonstrukce výtahu a oprava venkovního schodiště. V Kulturním domě v Horních Datyních byla provedela rekonstrukce plynové kotelny. To je jen v krátkosti výčet těch nejdůležitějších investic.

Spousta akcí se připravovala i projekčně. Například dostavba a rekonstrukce chodníku podél Vratimovské ulice, oprava chodníku ve Frýdecké ulici na úseku mezi restaurací Nimrod a ulicí Adámkovou. Projekčně se připravuje chodník v Datyňské ulici mezi ulicemi Karla Velčovského a K Hájence. Další projekční práce se týkají opravy ulice Za Kolibou, chodníku a místní komunikace Na Vyhlídce, části ulic Okružní či U Mateřské školy.

Prostě i přes epidemiologickou situaci se chod města nezastavil a já musím poděkovat všem pracovníkům našeho úřadu za zvládnutí své činnosti i v těchto podmínkách.

David Böhm: V loňském roce jsme spolu s architekty z Projektstudia EUCZ vypracovali jednu z největších studií v našem městě. Jedná se o studii řešení okolí Společenského domu, která zasahuje až do prostoru radnice a Radničního náměstí. Velmi se také podařil rozjezd služby Senior taxi, která je velmi využívána. V tomto projektu budeme pokračovat i v dalších letech.

Další dva body se týkají sportu. Jsou hotovy dvě studie pro výstavbu sportovní haly vedle ZŠ Datyňská. Na nejbližším zasedání bude zastupitelstvo vybírat, kterou studii budeme dále rozpracovávat. Také pracujeme na přípravách opravy fotbalového hřiště a běžecké dráhy, kde bychom chtěli být připraveni na vhodný dotační titul, který nám umožní kompletní rekonstrukci.

Teď z té horší stranky. Zastavili jsme prakticky všechny akce pro veřejnost. Koronavirová situace nás zasáhla těsně po druhém ročníku znovuobnoveného Městského plesu. Potom se jakákoli setkání či hromadné akce rušily. Připravovali jsme rozšíření Městské poutě, která se nemohla uskutečnit, byli jsme nuceni zrušit pravidelné Hovory s občany, setkání se seniory či oblíbené Rozsvícení vánočního stromu. Věřím, že tento rok se vše vrátí do starých kolejí.

Připomeňme však i některé klady. Už podruhé jsme získali dotaci na kompostéry, z níž bude možné letos nakoupit a rozdat okolo 400 kompostérů pro naše občany. Od loňského září jsme se potýkali s přeplněností spojů linky číslo 21 při přepravě dětí do našich škol. Po jednáních s Dopravním podnikem Ostrava jsme dosáhli přidání spojů před začátkem a po ukončení vyučování. Spoje budou jezdit mezi zastávkou Vratimov, náměstí a točnou v Horních Datyních.

Na svém prosincovém zasedání schválilo zastupitelstvo rozpočet města na rok 2021. Jde o zásadní dokument, který predikuje hospodaření města v následném období a specifikuje investiční a rozvojové cíle. Můžete ve zkratce přiblížit jeho hlavní body?

Martin Čech: Rozpočet pro rok 2021 se sestavoval velmi těžce. Vzhledem k předpokládaným ztrátám v příjmech města a zároveň při dokončování dvou finančně náročných akcí teď stojíme před složitým obdobím. Přesto pevně věřím, že se rozvoj města nezastaví. V letošním roce by měla být dokončena budova koupaliště. Během roku máme v plánu opravit komunikace U Březinek, Nad Točnou, Leopolda Fajkuse, U Jámy a Horní. Chtěli bychom vybudovat veřejné osvětlení v ulici Karla Velčovského. Na městském úřadě plánujeme přemístit podatelnu vedle pošty tak, aby se zjednodušil přístup pro občany. Chceme rekonstruovat elektroinstalaci v prostorách mateřské školy. Pokud získáme dotaci, vybudujeme hřiště u školy v Horních Datyních. Akcí, projektů a příprav je mnoho, vše závisí na nastavených finančních možnostech města. Zde budeme chytřejší začátkem roku.

David Böhm: Tady je těžké cokoli predikovat. Budeme se snažit nezastavit rozvoj našeho města. Nápadů i připravovaných akcí je hodně, ale vše záleží na financích. U některých projektů čekáme na vhodné dotační tituly.

Dovolte mi osobní otázku. Co vy osobně považujete za svůj největší loňský úspěch a co by vám udělalo radost, kdyby se povedlo v tomto roce?

Martin Čech: Ten největší úspěch asi je, že je v podstatě dokončena celá kanalizace v Horních Datyních a že začaly práce na výstavbě nové budovy koupaliště. Práce na obou stavbách jsou náročné samy o sobě a nyní během epidemie o to více. Přesto díky oběma zhotovitelským firmám a kolegům z odboru investic nebyly přerušeny a obě akce mohly pokračovat. Velkou radost mám z přemístění knihovny v Horních Datyních, ale upřímně, spokojenější budu, až bude přemístěna i knihovna vratimovská. Připraveni na to již jsme, jen pro finanční náročnost celé akce čekáme na vyhlášení dotačních titulů. Dobrý pocit mám také z jednání ohledně plánovaného podjezdu pod železniční tratí v Buničité ulici. Veškeré připomínky z města jsou brány vážně a do projektu se budou zapracovávat. Jedná se ale o velmi složitou stavbu, přípravy nejdou tak rychle, jak bychom si přáli. Přesto věřím, že stavba by mohla být zahájena někdy okolo roku 2024.

David Böhm: Na začátku roku to byl vydařený druhý ročník Městského plesu, kde výbornou práci odvedli zaměstnanci Kulturního střediska v čele s vedoucí Bc. Táňou Slavíkovou. Potom, jak již bylo řečeno, kulturní a společenský život prakticky ustal. Jsem rád, že se nám podařilo dokončit alespoň výtvarnou soutěž pro naše děti a mládež na téma Vratimov mýma očima. Akci zdárně zorganizovala Klára Pastorková ze Střediska volného času. Navazující výstava dětských prací ve Společenském domě byla velmi pěkná a všechny dětské výtvory můžete vidět ve Vratimovském kalendáři pro tento rok. Ve spolupráci s Mgr. Radkem Nitkou, RNDr. Ivanou Hranickou a Mgr. Romanem Baranem, Ph.D. jsme se ponořili do problematiky odpadů. Polepy kontejnerů s kontaktními údaji na městský úřad občané využívají k informování o problémech. Na základě jejich podnětů již proběhlo pár úprav. Vzhledem k připravovaným změnám u svozu komunálního odpadu bude v této oblasti změn ještě podstatně víc.

Tradiční otázka na závěr. Co byste chtěli přát občanům města do nového roku?

Martin Čech: Samozřejmě hodně zdraví, štěstí a velké pohody. Zvláště pak návrat do normálu, protože společná setkání, akce i společenský život v našem městě prostě moc chybí.

David Böhm: Bude to znít jako klišé, ale hlavně zdraví. To je to hlavní a loni jsme naplno poznali, že pokud je ohroženo zdraví, tak je ohroženo vše. Ať se nám splní vše, co si pro rok 2021 přejeme.

Bohuslav Krzyžanek
Kulturní středisko

Hovoříme s velitelem jednotky SDH Vratimov Daliborem Vlčkem a starostou sboru Vítězslavem Bujokem

Oslaví hasiči svoje výročí?

Nakousli jsme to už v minulých číslech. Oporou při zvládání koronavirové krize jsou pro orgány města dobrovolní hasiči. Jednotky Sboru dobrovolných hasičů (SDH) se podílejí zejména na dezinfekci veřejných prostor, ale jsou připraveny zasáhnout i v dalších situacích. O podrobnostech jsme si povídali s velitelem jednotky SDH Vratimov Ing. Daliborem Vlčkem, informace o spolkové činnosti doplnil starosta vratimovského sboru Vítězslav Bujok.

Zleva Dalibor Vlček a Vítězslav Bujok při slavnostním otevření zrekonstruované hasičské zbrojnice 1. 6. 2019. *Foto: SDH Vratimov*

Začněme od činnosti zásahové jednotky. Můžete upřesnit, co všechno dobrovolní hasiči pro město dělali a dělají?

Dalibor Vlček: Hasičská jednotka je podle zákona zřizována městem zejména k ochraně životů, zdraví a majetku občanů. Od začátku loňského roku naše jednotka zasahovala u 173 událostí, a to nejen na území města, ale také mimo jeho katastr. V souladu s všeobecným trendem převládaly zásahy technického charakteru, jako řešení následků dopravních nehod, čerpání vody, odstraňování padlých stromů, otevírání uzavřených prostor nebo likvidace obtížného hmyzu. Výjezdy k požárům se na celkovém počtu zásahů podílely méně než 10 procenty.

Ani nám se samozřejmě nevyhnula činnost spojená s pandemií nemoci covid-19. V rámci Vratimova jednotka zajišťovala po dohodě s vedením města dvakrát týdně desinfekci zastávek, dětských hřišť a veřejných prostor. Zároveň se podílela na zajišťování dodávek ochranných pomůcek a desinfekčních prostředků a jejich distribuci. Těm nejohroženějším, tedy seniorům, jsme je rozváželi do místa bydliště, ostatním občanům jsme je vydávali v budově hasičské zbrojnice.

Máte k těmto činnostem a k plnění dalších úkolů dostatek technického vybavení?

Dalibor Vlček: Vybavení jednotky technikou a technickými prostředky je v současné době kvalitní a na vysoké úrovni. Samozřejmě jako vždy jsou oblasti, kde by situace mohla být lepší, avšak díky vstřícnému postoji vedení města, které si uvědomuje, že zajištění bezpečnosti občanů je jednou ze stěžejních úloh obce, se daří naše vybavení neustále zkvalitňovat. Nemohu nezmínit také rekonstrukci hasičské zbrojnice, která byla dokončena na začátku roku 2019. Jednotka tím získala odpovídající zázemí jak pro své členy, tak pro techniku a vybavení. To vše stojí nemalé finanční prostředky. Ovšem s ohledem na prioritu zajištění bezpečnosti ve městě, obzvlášť v dnešní složité situaci, to jistě nejsou prostředky investované zbytečně.

Asi se shodneme, že základem úspěšné činnosti jednotky SDH není technika, ale lidé. Jak je to u vás s počty jejich členů? Hledáte nové hasiče?

Dalibor Vlček: Bez nadsázky lze říci, že lidé jsou to základní a nejdůležitější. Bez nich by sebelepší technika nebyla nic platná. V podstatě je v současné době snazší zajistit techniku než sehnat dostatek lidí pro práci v jednotce. Aktuálně jednotku tvoří 28 členů. Může se to zdát jako poměrně vysoké číslo, když si však uvědomíme, že každý z těchto hasičů má ještě své občanské zaměstnání a další povinnosti, je zřejmé, že to nejde dělat bez obrovské dávky obětování a pochopení ze strany rodin a přátel.

Uvědomme si, že jednotka musí zajistit nepřetržitě výjezd čtyřčlenného družstva do pěti minut od vyhlášení poplachu. Činnost jednotky navíc netvoří jen zásahy. Jedná se také o zajištění servisu a údržby techniky, budovy hasičské zbrojnice, výcvik a školení jednotky a účast členů na dalších aktivitách, které vedou ke zvyšování odborné úrovně a v neposlední řadě i fyzické kondice hasičů. Ve výsledku zjišťujeme, že mnozí členové věnují činnosti v jednotce významnou část svého volného času.

Z tohoto pohledu se pak jeví počet členů jednotky jako relativně nízký, takže ano, neustále hledáme nové hasiče a rádi zájemce o práci v jednotce přivítáme.

Co musí člověk udělat pro to, aby se stal dobrovolným hasičem, a jaké k tomu musí mít předpoklady?

Vítězslav Bujok: Z pohledu sboru jakožto spolku se dobrovolným hasičem může stát takřka každý, kdo má zájem o kolektivní činnost a je v této oblasti aktivní. Bez aktivního přístupu členů bych si nedokázal představit pořádání plesu, ROCKFestu, brigád nebo závodů pro mladé hasiče.

Dalibor Vlček: Členem jednotky SDH může být kdokoliv od 18 let, pokud splní zdravotní a fyzická kritéria daná předpisy. Dalším požadavkem je nutnost úspěšného absolvování základní odborné přípravy. To jsou však jen základní požadavky. Tím nejdůležitějším je chuť a odhodlání pro práci v jednotce, a to nejen pro jednotku samotnou, ale zejména pro občany, neboť to je základním posláním a úkolem hasičů.

A znovu opakuji, pokud někoho práce v jednotce láká a chtěl by si ji vyzkoušet, budeme rádi, pokud rozšíří naše řady.

Významnou součástí dobrovolných hasičských sborů je spolková činnost a práce s mládeží. Jak se dařilo vašemu sboru v této oblasti?

Vítězslav Bujok: Rok 2020 obecně znamenal útlum ve společenské a kulturní oblasti. Dalo by se říci, že jsme kulturní život začali a skončili plesovou sezónou.

Pokračování na vedlejší straně

Oslaví hasiči svoje výročí?

pokračování ze str. 6

S příchodem koronavirové pandemie a zavedením vládních opatření se v tradičním hasičském měsíci květnu, kdy slavíme svátek našeho patrona sv. Floriána, neuskutečnily žádné běžné akce. Neproběhl ani zářijový ROCKFest. Jediné, co se nám podařilo uspořádat, byl závod mladých hasičů první sobotu v říjnu. Bylo to pro nás velmi náročné, desinfekce, kde to jen šlo, respirátory, přesně dané startovní časy družstev, aby se jednotlivé kolektivy nepotkávaly. Vše se ale nakonec zvládlo a všechno dopadlo dobře.

Otevíráme nový rok 2021. Co byste si přáli jako velitel jednotky a starosta SDH Vratimov do nového roku a co by vám udělalo největší radost?

Dalibor Vlček: Z mého pohledu je důležité, aby se současná situace co nejrychleji uklidnila a aby se naše činnost vrátila pokud možno do normálních kolejí. Stejně jako ostatním lidem v běžném životě i nám v jednotce současná situace značně komplikuje práci. Měl bych opravdu velkou radost, kdyby nám vývoj situace umožnil setkat se s našimi příznivci na tradičních akcích spojených s hasičkou jednotkou.

Vítězslav Bujok: Rok 2021 je pro náš sbor významný, protože si budeme připomínat 110 let od jeho založení. Lze si jen přát, aby se vývoj situace zlepšil natolik, abychom byli opět schopni setkat se v plném počtu a důstojně oslavit toto výročí soukromými i veřejnými akcemi.

Bohuslav Krzyžanek
Kulturní středisko

Projekt Bejvávalo aneb „Domeček“ pro seniory

V rámci projektu Bejvávalo realizovaného loni Domem dětí a mládeže (od Nového roku Středisko volného času) se senioři dostali na řadu zajímavých míst. O výjezd autobusem na Lysou horu byl tak velký zájem, že musely být uspořádány výjezdy dva. A tak se za krásného počasí mohli všichni kochat výhledem do okolí a díky výkladu paní Lenky Havrdové se dozvěděli spoustu zajímavého. Protože to byl zájezd pro dříve narozené a většina účastníků byla na Lysé hoře v minulém století, byli jsme plni očekávání. Vzpomínali jsme na Šantán, základy vyhořelé Bezručovy chaty, Plesnivku, oplocenou meteorologickou stanici a majestátný TV vysílač, který je viditelnou dominantou už z dálky. Něco zůstalo jako zastara, vyrostla znovu Bezručova chata a megalomanská chata Emila Zátopka – Maraton. Co nám však určitě chybělo, byl obzvláště v zimě romantický Šantán. Už méně nám chyběla Plesnivka, ta měla sice do romantiky daleko, ale pro žíznivé a hladové turisty měla také své nezaměnitelné kouzlo.

Lenka sice měla snahu zajistit exkurzi do chat, stanice a vysílače, ale marně. Takže sice novodobý komfort, ale ochota minimální. Vzali jsme s povděkem krásnou vyhlídkou z terasy Bezručovy chaty, malým občerstvením a hurá zpátky domů. Nejvyšší vrchol Beskyd je důstojně připraven na tisíce návštěvníků a stát se rájem turistů, ale pod jejich náporem ztratí své původní kouzlo. Jo, jo, bývávalo…

Vratimovští senioři u obelisku na Lysé hoře… *Foto: SVČ Vratimov*

… a při výletu na Svatý Hostýn.

Cílem dalšího zájezdu byl Radhošť – procházka naučnou stezkou Valaška, výhled do okolí. Pustevny jako celek se od dob našich školních výletů příliš nezměnily. Požárem zničený Libušín je obnovený ve své původní kráse. A jaké bylo pro nás překvapení, kdy díky vedení „Domečku“ jsme měli možnost jako jedni z mála si celý objekt prohlédnout ještě před oficiálním otevřením.

Ani zájezd na Svatý Hostýn nezklamal. Muzeum, křížová cesta, bazilika – to byla místa, která určitě všechny zaujala. Velkým překvapením pro nás bylo, jak zapadá do celého komplexu větrná elektrárna! Ta tady určitě dříve nebyla. Vzhledem k tomu, že je to poutní místo, všichni si ho pamatujeme ve stejné podobě.

A potom… kvůli vyhlášení nouzového stavu byly všechny hromadné akce zrušeny, činnost „Domečku“ byla pozastavena, takže další plánované zájezdy se neuskutečnily. Tak snad letos.

Pro nás seniory byly tyto zájezdy obrovským přínosem, vytrhly nás z každodenní jednotvárné rutiny, navázali jsme nová přátelství, stará obnovili.

Za finanční podporu děkujeme Moravskoslezskému kraji a městu Vratimov. Díky nim si společné výlety mohli užít všichni zájemci. Vřelý dík a uznání patří všem, kdo se na přípravě a realizaci všech akcí podíleli, zejména ředitelce DDM Hance Nevrlé a Lence Havrdové, která měla vždy připraveno průvodní slovo a zajímavou formou nám přiblížila všechna místa, která jsme mohli navštívit.

Vlasta Filipová, Danka Kožušníková, Jiřina Šuláková, Magdaléna Kolková

Senior taxi – roční ohlédnutí

Vážení spoluobčané, jak jste se již v minulých číslech Vratimovských novin mohli dočíst, od 1. ledna 2020 město Vratimov pro své seniory nad 70 let věku a pro držitele průkazu ZTP a ZTP/P, bez ohledu na věk, zajišťuje službu Senior taxi. Pro zajímavost uvádíme pár statistických údajů:

- do prosince 2020 si o průkaz pro službu Senior taxi zažádalo 206 občanů,
- mezi nejčastěji navštěvovaná místa patří: Městská nemocnice Ostrava, Poliklinika Liberty Ostrava, Vítkovická nemocnice a Fakultní nemocnice Ostrava,
- věkový průměr žadatelů je 76 let.

Jsme velice rádi, že služba Senior taxi Vratimov plní svůj účel a je našimi občany plně využívána.

Bližší informace k poskytování této služby obdržíte na telefonních číslech:
595 705 923, 776 548 165 – Bc. Jitka Langrová, 595 705 924, 770 136 122 – Bc. Alice Miková.

Bc. Alice Miková, sociální pracovnice
odbor sociálně-správní

Svaz tělesně postižených pokračuje dál

Covid-19 přerušil také naplánovanou činnost Svazu tělesně postižených ve Vratimově. Z důvodu ochrany zdraví členů jsme, i když neradi, zrušili připravovanou i náhodnou činnost. Věřím, že příští rok k nám bude příznivější, vše se vrátí do normálu a my zase budeme společně prožívat volný čas. K tomu přeji všem pevné zdraví, mnoho štěstí a spokojenosti a těším se na společné setkání v roce 2021.

Za výbor STP Vratimov
předsedkyně Dája Slívová

TJ Horní Datyně děkuje za spolupráci a podporu činnosti naší tělovýchovné jednoty v uplynulém roce. Přejeme všem členům a příznivcům hodně zdraví, štěstí a spokojenosti do nového roku.

Za výbor TJ Zdeňka Zemanová
předsedkyně TJ Horní Datyně

Základní organizace Českého zahrádkářského svazu Horní Datyně přeje všem hlavně zdraví, pohodu a štěstí v roce 2021.

Děkujeme za projevenou přízeň a podporu.

Za ZO ČZS předsedkyně
Vladimíra Červová

Vratimovský kalendář na rok 2021

v prodeji v pokladně Kulturního střediska

Cena 60 Kč

KULTURNÍ STŘEDISKO VRATIMOV
Frýdecká 1000/48 | tel.: 595 700 750-4 | www.ksvratimov.cz | facebook.com/ksvratimov

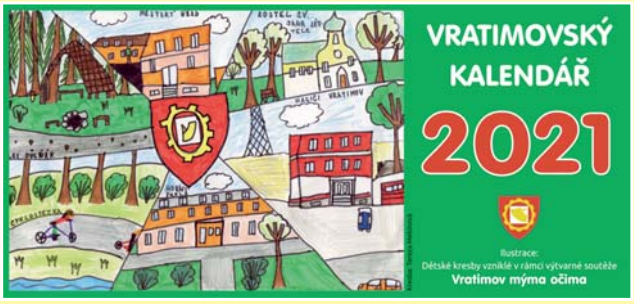

Město Vratimov, Frýdecká 853/57, 739 32 Vratimov

Zaktualizovaný informační leták Senior taxi Vratimov o rozšířená nástupní a výstupní místa přepravy

Tel. 720 735 331

POUZE PRO OBJEDNÁVKY

Město Vratimov zajišťuje od 1. ledna 2020 pro vratimovské seniory nad 70 let věku a pro držitele průkazu ZTP, ZTP/P, bez ohledu na věk, novou službu pro snadnější přepravu.
Služba je provozována na území města Vratimova a Horních Datyň pro osoby s trvalým bydlištěm na území města a pro jejich doprovod za účelem vyřizování záležitostí na těchto místech:

✶ Kdekoli na katastru města Vratimova a Horních Datyň ✶ Nemocnice Frýdek-Místek, Elišky Krásnohorské 321, Frýdek-Místek ✶ Poliklinika Frýdek-Místek, 8. pěšího pluku 85, Frýdek-Místek ✶ Okresní soud ve Frýdku-Místku, Na Poříčí 3206, Frýdek-Místek ✶ Městská nemocnice Ostrava, Nemocniční 898/20a, Ostrava-Moravská Ostrava ✶ Fakultní nemocnice Ostrava, 17. listopadu 1790/5, Ostrava-Poruba ✶ Vítkovická nemocnice, Zalužanského 1192/15, Ostrava-Vítkovice ✶ Poliklinika Modrý pavilon, Chittussiho 9, Ostrava-Slezská Ostrava ✶ Diagnostické centrum Ostrava, Sokolská tř. 49, Ostrava-Moravská Ostrava ✶ Hornická poliklinika, Sokolská tř. 2587/81, Ostrava-Moravská Ostrava ✶ Poliklinika Liberty Ostrava, Vratimovská 744/115, Ostrava-Kunčice ✶ Poliklinika Hrabůvka, Dr. Martínka 7, Ostrava-Hrabůvka ✶ Magistrát města Ostravy, Prokešovo náměstí 8, Ostrava-Moravská Ostrava ✶ Magistrát města Ostravy, 30. dubna 635/35, Ostrava-Moravská Ostrava ✶ Magistrát města Ostravy, Gorkého 3037/2, Ostrava-Moravská Ostrava ✶ Úřad práce, 30. dubna 3130/2d, Ostrava-Moravská Ostrava ✶ Okresní správa sociálního zabezpečení, Zelená 3158/34a, Ostrava-Moravská Ostrava ✶ Finanční úřad Ostrava, Jurečkova 940/2, Ostrava-Moravská Ostrava ✶ Ústřední hřbitov Slezská Ostrava, Těšínská, Ostrava-Slezská Ostrava ✶ Hřbitov Kunčičky, Vratimovská, Ostrava-Kunčičky ✶ Hřbitov Vítkovice, Závodní, Ostrava-Vítkovice ✶ Ozdravné centrum Ještěrka, Za Ještěrkou 629/1, Ostrava-Bartovice ✶ Lexum Ostrava, Masná 3a ✶ Tyfloservis Ostrava, Prokešovo náměstí 634/5 ✶ Poliklinika Kostelní, Kostelní 96/23, Ostrava ✶ Pedicor, Horní 266/73, Ostrava-Dubina ✶ Ostrava hlavní nádraží, Nádražní 164/215 ✶ Ostrava nádraží Svinov, Peterkova 79/5, Ostrava-Svinov ✶ Poliklinika Kostelní, Kostelní 23, Moravská Ostrava ✶

Přepravovat lze pouze osobu vlastnící platný průkaz Senior taxi Vratimov. Toto neplatí pro doprovod, který je zdarma. O službu lze požádat na sociálně-správním odboru města Vratimova, Frýdecká 853/57, Vratimov v tyto úřední hodiny:

Pondělí 8.00–11.30 12.30–17.00
Středa 8.00–11.30 12.30–17.00
nebo v jiný den po předchozí telefonické domluvě
na tel. 595 705 923, 595 705 924.

Postup objednávání přepravy:

1. připravit si **číslo průkazu** Senior taxi
2. připravit si **cílovou adresu**
3. zavolat na tel. číslo **720 735 331**

minimálně 2 pracovní dny před dnem požadované přepravy v době **od 6 do 16 hodin** a oznámit, že se jedná o **Senior taxi.**

Počet jízd za měsíc: 8. Cestou se rozumí jízda v jednom směru. Cesta zpět se počítá za druhou jízdu.
Cena: 20 Kč (Vratimov a Horní Datyně); 40 Kč (ostatní místa uvedená v tabulce), doprovod 1 osoba – zdarma.
Více informací na www.vratimov.cz a na tel. číslech: 595 705 923, 595 705 924.

Bc. Alice Miková, sociální pracovnice
odbor sociálně-správní

Akce Střediska volného času Vratimov

Karneval

V neděli **10. ledna** od 15:30 hodin v sále SVČ Vratimov začíná Karneval pro nejmenší děti ve věku 2–6 let. Předprodej vstupenek od 4. do 8. ledna nebo do zaplnění sálu v recepci SVČ Vratimov. Rezervace míst u stolu je pouze pro dospělé.
V den konání akce se již vstupenky prodávat nebudou.

Bližší informace: Klára Pastorková, tel.: 607 516 187, k.pastorkova@ddmvratimov.cz.

Dobrovolnictví v Evropě

Ve čtvrtek **14. ledna** vás SVČ Vratimov zve na komunitně osvětové setkání na téma Dobrovolnictví, a to konkrétně v rámci projektu Evropské unie. Lenka Havrdová nás seznámí s možnostmi, které evropské programy nabízejí a účastnice projektu Dobrovolnictví Barbora Vrátná nám přednese, jak to na takovém zahraničním projektu chodí. Akce je určena široké veřejnosti, koná se od 16 do 18 hodin a vstup je zdarma. Akce je součástí projektu Šablony II. pro DDM Vratimov a je spolufinancována EU.

Bližší informace: Klára Pastorková, tel.: 607 516 187, k.pastorkova@ddmvratimov.cz.

Taškománie

Protože se v poslední době plátěné tašky těší velké oblibě, rozhodli jsme se pro vás v sobotu **16. ledna** připravit výtvarný workshop, na kterém si společně ozdobíme tašky, a to hned třemi výtvarnými technikami.

Bližší informace: Klára Pastorková, tel.: 607 516 187, k.pastorkova@ddmvratimov.cz.

Pečení kváskového chleba

V sobotu **16. ledna** připravuje SVČ pro dospěláky akci Pečení kváskového chleba. Cílem aktivity je naučit se upéct si doma jen z vody a mouky a bez jakýchkoli přídavných látek pravý kváskový chleba. Součástí bude ukázka všech fází přípravy chleba, od aktivace kvásku přes jeho přikrmení, přípravu těsta, kynutí i pečení v klasické troubě. Dozvíte se, proč je kváskový chleba vhodnější než ten z droždí, a domů si odnesete kvásek, ze kterého okamžitě můžete začít sami péct.

Co se naučíte?

- Že kváskové pečení je velmi snadné – žádné úmorné hnětení a ladění těsta.
- Upéct domácí celožitný a pšenično-žitný kváskový chleba (3× prokvašený).
- Upéct kváskové sladké snídaňové pečivo.
- Jednoduché pečení v troubě.
- Připravit si zdravou pomazánku k chlebu.

Akce je součástí projektu Šablony II. pro Dům dětí a mládeže Vratimov a je spolufinancována Evropskou unií.

Bližší informace: Marcela Macurová, tel.: 739 201 077, m.macurova@ddmvratimov.cz.

EVROPSKÁ UNIE
Evropské strukturální a investiční fondy
Operační program Výzkum, vývoj a vzdělávání

Hra světel, planetárium, Bludičky

V neděli **24. ledna** se nám opět spojí dvě tradiční akce, a to Hra světel a Bludičky. Připravena je spousta úkolů a světelných stanovišť a jako bonus planetárium přímo v sále SVČ.

Bližší informace: Klára Pastorková, tel.: 607 516 187, k.pastorkova@ddmvratimov.cz.

Staň se DJ!

V neděli **24. ledna** čeká na všechny zájemce jedinečný workshop ve spojení DJingu a Bboyingu, o který se postará dvojice DJ Kika a bboy Tas. Naučte se hrát na gramce jako profi DJ a využít hudebního podkladu ve formě tanečního stylu break dance, který v roce 2024 bude na olympijských hrách ve Francii.

Bližší informace: Klára Pastorková, tel.: 607 516 187, k.pastorkova@ddmvratimov.cz.

SVČ Vratimov

Příměstské tábory

Středisko volného času (SVČ) Vratimov získalo dotaci pro projekt s názvem *Příměstské tábory v DDM Vratimov*. Dotace je poskytována z Operačního programu Zaměstnanost Evropského sociálního fondu EU.

Smyslem projektu je nabídnout osobám pečujícím o děti ve věku od 5 do 15 let možnost umístit je v době školních prázdnin na příměstské tábory a tímto způsobem zajistit péči o děti v době běžné denní pracovní doby. Projekt se dotkne příměstských táborů konaných do 30. 5. 2022. Peníze z dotace využije SVČ Vratimov zejména k pokrytí personálních nákladů spojených s péčí o děti a na pořízení nového vybavení pro příměstské tábory či prodloužení provozní doby příměstských táborů od 7 do 17 hodin. Z dotace je hrazena výrazná část nákladů, které by jinak byly zahrnuty v ceně tábora a platili by je rodiče. Podmínkou pro čerpání dotace je však plnění administrativních povinností, jako je například shromažďování statistiky o rodičích, kteří příměstské tábory využívají. Další podmínkou je uzavření smlouvy s rodiči na účast dítěte na táboře a doložení vazby rodičů na trh práce. Tato smlouva se uzavírá při přihlášení na první příměstský tábor a platí celý školní rok.

Více informací naleznete v nabídce u jednotlivých příměstských táborů: http://www.svcvratimov.cz/tabory-a-vyjezdy.

Evropská unie
Evropský sociální fond
Operační program Zaměstnanost

Pololetky

„Domeček“ již tradičně pořádá v rámci pololetních prázdnin akci Pololetky, pro všechny děti, které se nechtějí doma nudit. Tentokrát se jedná o kreativně nebo sportovně zaměřený jednodenní příměstský tábor. Děti mohou přicházet v době od 7 do 8 hodin. V 8 hodin začíná řízený program v podobě návštěvy HopJump centra, odpoledne pak bude patřit buďto sportovním aktivitám nebo kreativnímu tvoření. Řízený program končí v 15:30. Dle zaměření přihlaste své dítě na Sportovní pololetky nebo Kreativní pololetky.

Bližší in003+formace: Sportovní pololetky v.pacikova@svcvratimov.cz, Kreativní pololetky k.pastorkova@svcvratimov.cz.

Jarňáky – příměstský tábor

V termínu jarních prázdnin 15.–19. února připravujeme pro děti ve věku od 7 do 10 let příměstský tábor plný aktivit, soutěží a her.

Více informací naleznete v nabídce u jednotlivých příměstských táborů: http://www.svcvratimov.cz/tabory-a-vyjezdy.

Letní dětské tábory 2021

Nabídka letních dětských táborů na rok 2021 bude zveřejněna 11. ledna na webových stránkách SVČ Vratimov.

SVČ Vratimov

Městská knihovna Vratimov

Rok 2020 byl neobyčejný a zcela odlišný od let předchozích. Zažívali jsme nové situace v rámci covidových opatření a také jsme byli nuceni dvakrát knihovnu na delší dobu uzavřít. Věříme, že nový rok bude v mnohém veselejší a optimističtější.

Sedmý ročník čtenářské soutěže Lovci perel se uskutečnil za účasti 24 dětských čtenářů. Všem gratulujeme! Za naspořené moriony si mohli v bazárku nakoupit ve dnech od 1. do 22. prosince 2020.

Osmý ročník této soutěže začne 4. ledna 2021.

Na leden připravujeme:

V rámci projektu Bookstart – S knížkou do života zveme v pátek **22. ledna v 10 hodin** do knihovny rodiče (prarodiče) s dětmi do 3 let na společné hraní, čtení a povídání nazvané U nás na dvorečku. Vstup zdarma.

Místní knihovna Horní Datyně

Cesta z Datyňky do Datyňky

Knihovna v Horních Datyních je přestěhovaná. Půjčovat se začalo v pondělí 7. prosince 2020.

Dovolte mi krátké ohlédnutí do historie. V roce 1992 byla knihovna z Datyňky přestěhovaná do bývalé klubovny pionýrů, kde se začalo půjčovat 1. 6. 1992. Jelikož se v této místnosti v roce 1996 objevila plíseň, byla knihovna po různých jednáních přestěhovaná 24. 8. 1998 do mateřské školy. Pro knihovnu upravené prostory nám tu sloužily do roku 2007, kdy se opět musely vrátit mateřské škole. Pro knihovnu se začaly hledat náhradní prostory. Jediné, které byly k dispozici, byly v suterénu mateřské školy po uvolněných skladištních místnostech školní jídelny. Knihovní fond jsme museli redukovat a zcela zrušit besedy připravované pro školku a školu. Nejhorší bylo to, že se zde netopilo. Děkujeme Janě Vijačkové, že zde přesto půjčovala. Naštěstí v roce 2012 proběhla výměna oken a v knihovně bylo nainstalováno topení. Snažili jsme se také vše zkulturnit, knihovna byla vybavena novými regály, dětská oddělení dovybavena sedacími vaky, hracím kobercem, hrabadly. V chodbičce připravoval Vladimír Kuchař výstavy z historie Horních Datyň, které byly vždy velmi zajímavé.

V roce 2017 jsme uvítali informaci, že se po poště v Datyňce uvolní prostory a knihovna by se mohla umístit do nich. Návrh na vzhled interiéru zpracovaný firmou Chválek ateliér a architektkou Ing. Barborou Hanzlíkovou nám velmi vyhovoval. Vše se začalo realizovat v loňském roce a je za tím kus náročné práce. Děkujeme starostovi Bc. Martinu Čechovi, místostarostovi Bc. Davidu Böhmovi a Bc. Danielu Filipovi. Největší poděkování patří Bc. Beátě Petrové, která se na závěrečné podobě nové knihovny velmi podílela. A neměla to s námi jednoduché.

Co uživatelům knihovnických služeb v nových prostorách nabízíme:

- všechny dostupné dokumenty si můžete přijít vypůjčit také v pátek od 9 do 12 hodin
- vracet je můžete i mimo půjčovní dny do biblioschránky, kterou naleznete za budovou
- kromě knih, společenských her a audioknih si můžete vypůjčit pro děti také knihy s albi tužkou a tematické kufříky
- mládeži nabízíme možnost seznámit se s herní konzolí PS4 a zahrát si hry
- přístup na internet je zdarma
- knihy si můžete rezervovat prostřednictvím on-line katalogu, který naleznete na webové stránce knihovny www.knihovna.datyne.cz, a to kdykoliv
- výpůjčky si můžete sami prodloužit přes své čtenářské konto, které opět naleznete na webové stránce
- novinky a aktuální informace se dovíte díky facebooku.

Nová adresa knihovny: Místní knihovna Horní Datyně, Vratimovská 40, 739 33 Horní Datyně.
Půjčovní doba: pondělí 14–17 hodin, pátek 9–12 hodin.

Na leden připravujeme:

V rámci projektu Bookstart – S knížkou do života zveme v úterý 19. ledna v 10 hodin do knihovny rodiče (prarodiče) s dětmi do 3 let na společné hraní, čtení a povídání nazvané U nás na dvorečku. Vstup zdarma.

Vážení čtenáři, přejeme vám krásný a úspěšný nový rok 2021.

Ředitelka Městské knihovny Vratimov
Mgr. Hana Pščolková a kolektiv pracovnic

Slavnostní otevření nových prostor knihovny v Horních Datyních se uskutečnilo 4. prosince 2020. Foto: Městská knihovna Vratimov

Mateřská škola v době koronaviru

Od začátku školního roku se režim v Mateřské škole Vratimov nijak výrazně neměnil. Podle nařízení vlády bylo nutné dodržovat zvýšená hygienická opatření, avšak způsob vzdělávání dětí se nijak nelišil. Výhodou pro pedagogy a děti bylo, že jsme osvobozeni od nošení roušek. Snažili jsme se dodržovat takový režim, aby se děti z jednotlivých budov nesetkávaly v kroužcích, a to ani v době prázdninového provozu. Děti, které nedocházely do MŠ delší dobu a rodiče projevili zájem, se vzdělávaly distančním způsobem. Také jsme upustili od pořádání akcí, od října byla zrušena všechna divadelní představení. Po celou dobu jsme nedostali zprávu, že by některé dítě bylo pozitivní na covid-19.

Provozní zaměstnanci se zodpovědně starali o hladký chod MŠ a za dodržování zvýšených hygienických opatření jim patří velké poděkování.

Mnohem náročnější a složitější však byla situace ve školní jídelně, jejíž provoz rovněž zajišťujeme. Byla nutná součinnost s vedením obou základních škol, musel být určen přesný harmonogram výdeje obědů pro žáky jednotlivých tříd, musela být dodržována stále se měnící opatření. Velké poděkování patří pracovníkům školní jídelny pod vedením Bc. Lucie Pokludové za jejich zodpovědnost a nasazení při výdeji stravy v náročných pracovních podmínkách, a to jak žákům v prezenčním studiu, tak na distančním vzdělávání.

Vratimovští předškoláci při relaxačním cvičení. *Foto: MŠ Vratimov*

Chtěla bych popřát nám všem, jak pracovníkům mateřské školy, školní jídelny, tak dětem i občanům města Vratimova, abychom se v roce 2021 nemuseli zabývat zvýšenými nároky na hygienická opatření, které nás zatěžují a jsou nám nepříjemné, abychom mohli odložit roušky, abychom se mohli běžně setkávat se svými přáteli a známými, navštěvovat divadla, koncerty a jiné události, které nám působí radost. Závěrem přeji všem zdraví a ještě jednou zdraví, které je v této zvláštní době pro všechny lidi na světě nejdůležitější.

Lenka Siváková
ředitelka MŠ Vratimov

Nejpilnější třída z okresu v učení slovíček

Základní škola Datyňská 690 je vítězem okresního kola jazykového šampionátu s WocaBee! Žáci třídy 5. A angličtina získali prvenství v procvičování slovíček v okrese Ostrava-město a postupují do krajského kola.

V pondělí 9. listopadu se žáci školy zapojili do celorepublikového klání v učení cizích jazyků s názvem Podzimní WocaBee šampionát. Ve druhém ročníku soutěže v procvičování slovíček mezi sebou soupeří žáci od základních škol až po gymnázia, a to nejen v Česku, ale i na Slovensku. Šampionát probíhá v aplikaci na učení cizích slovíček WocaBee, která funguje online, takže žákům nebrání v soutěžení ani distanční forma výuky. Celkem je do soutěže zapojeno zhruba 45 tisíc žáků.

Zleva Kristýna Sedláčková, Melinda Chmělarská a Marián Mácha s diplomy za skvělé výsledky v soutěži WocaBee. *Foto: ZŠ Datyňská*

V našem okrese se stali v prvním kole soutěže nejusilovnějšími žáky v procvičování slovíček žáci třídy 5. A angličtina učitelky Naděždy Mackové. Během prvního týdne šampionátu zaznamenali v aplikaci skvělý výsledek. Jejich průměrný denní počet bodů (tzv. WocaPoints) na žáka dosáhl až 1473! Stali se tak okresními WocaBee šampiony a postoupili do krajského kola, které proběhlo od 17. do 20. listopadu 2020. O velký úspěch se přičinili zejména Kristýna Sedláčková, Melinda Chmělarská a Marián Mácha.

V krajském kole se naše třída umístila na krásném druhém místě.

Podrobné informace o soutěži lze najít na stránkách www.wocabee.app/soutez.

Naděžda Macková
ZŠ Datyňská

Klub malých čtenářů ze třetí třídy

Chtěla bych se s vámi podělit o úspěchy a pokroky žáků třetí třídy ze ZŠ Masarykovo náměstí. V loňském školním roce jsme v září zahájili činnost klubu pro děti ze školní družiny, které se chtěly zdokonalit ve čtení a kterým se aktivně strávený čas nestal jen další vyučovací povinností. Škola se zapojila do projektu probíhajícího pod záštitou Evropské unie a získala na tento smysluplný kroužek finanční prostředky.

Žáci se potkávali každý čtvrtek od 13 hodin a jejich snažení trvalo vždy hodinu a půl. V prvním pololetí školního roku 2019/2020 jsme se sešli šestnáctkrát. Druhé pololetí přineslo kromě dalších aktivit i období, kdy se školy musely kvůli koronavirové nákaze uzavřít a naše činnost byla přerušena.

V průběhu minulého roku se děti věnovaly čtení dostupných knih ze školní knihovny i učebnicím z kabinetu školy. Mezi vybranou literaturu patřily tituly jako Tygr dělá uáááá, Malý čtenář, bajky, encyklopedie, básně, kniha Kam pluješ Gastone, čítanka, Myslím – tedy jsem nebo Naše svátky.

Schůzky byly prokládány hrami, prací na interaktivní tabuli nebo školních tabletech, malováním, kreslením, rozhovory, tvorbou pracovních listů jako záznamů k četbě. Použili jsme výukové sešity jako Školák Pepa, Vánoce a advent, pracovní listy k čítance, Učíme se spolu a další. Společně jsme si vytvořili záznamové portfolio a začali si vést Čtenářský deník.

Členové čtenářského kroužku třeťáků ze ZŠ Masarykovo náměstí.

Nový školní rok začal a my jsme stihli přečíst knihu Z deníku kocoura Modroočka. Navštívili jsme městskou knihovnu. Pandemie znovu zaútočila v plné síle. Škola se pro žáky opět uzavřela. Tentokrát jsme ale již byli připraveni lépe a prostřednictvím monitoru PC jsme se mohli v aplikaci Teams setkávat i nadále v on-line prostředí. Během schůzek se nám podařilo přečíst knihu Skřítek Nils od Astrid Lindgrenové. Děti se naučily pracovat s klávesnicí počítače a postupně zvládly vypracovávat zadání k jednotlivým kapitolám knihy v digitální podobě. Teamsy se staly velkým pomocníkem. Mohli jsme rozebírat obsahy kapitol, vyluštit třeba křížovku, přepsat část textu, odpovědět na otázky, formulovat odpovědi.

Děti byly neuvěřitelně šikovné a při práci s mikrofony se dokázaly soustředit, sledovat, navazovat při hlasitém čtení. Mohly srovnávat své výkony a posuzovat dovednosti. Slyšely se navzájem, modelovaly hlas, učily se správně intonovat. Za jejich zodpovědný přístup a maximální snahu i pomoc rodičů velmi děkuji všem dvanácti členům týmu.

Činnost klubu jsme zakončili začátkem prosince. Děti se mohly pochlubit svými deníky, které se jim krásně zaplňují. Převzaly si certifikáty malých čtenářů a díky Klubu rodičů a přátel školy jim mohly být zakoupeny komiksové knihy jako odměna za jejich úsilí a pilnou práci v dalších šestnácti lekcích.

Přeji všem svým svěřencům, aby jim zájem o knihu vydržel celý život a aby se jim kniha stala němým přítelem nebo učitelem pro chvíle zábavy i poučení.

Mgr. Nelly Kavalová
ZŠ Masarykovo náměstí

Čtenářské deníčky svědčí o tom, že děti knihy opravdu baví. *Foto: ZŠ Masarykovo náměstí*

Jak se bránit proti kriminalitě

V průběhu loňského roku jsme psali o vývoji kriminality na území spadajícím do působnosti Obvodního oddělení Policie ČR Vratimov. Ačkoliv je město celkem bezpečné místo pro život, i tady se najdou různí nenechavci, šmejdi a šejdíři, kteří mohou znepříjemnit život, a to hlavně těm dříve narozeným. Jak se proti nim bránit? O tom píše por. Mgr. Daniela Vlčková z oddělení prevence Krajského ředitelství policie Moravskoslezského kraje.

Prevence

Město Vratimov sice v rámci okresu Ostrava-město nepatří mezi kriminalitou nejpostiženější oblasti, přesto je třeba „mít se stále na pozoru“. Hlavně starší občané patří k nejvíce ohroženým skupinám osob, a to zejména v souvislosti s majetkovou trestnou činností. Oslabování zraku a sluchu, úbytek fyzických sil, osamocenost a důvěřivost, to vše jsou faktory nahrávající potenciálním pachatelům. Mnozí ze seniorů v potřebě navázání chybějících sociálních kontaktů mnohdy bez uvážení reagují na sebemenší snahu o kontakt. Na druhé straně existují také senioři, kteří se pod tlakem medializování kauz bojí běžných životních situací, což je ještě více izoluje. Nejen senioři by ale měli ctít preventivní doporučení. Obezřetnost a předvídavost může potenciálního pachatele odradit.

Krádež

Pachatelé často využívají situací, ve kterých se možná oběť soustředí na jinou činnost a nevěnuje dostatečnou pozornost svým věcem. Tyto situace jsou časté např. při nakupování. Kabelka odložená v nákupním vozíku je pro nenechavce velkým lákadlem. Také nakládání nákupu může být rizikovou činností, pokud si dotyčný odloží zavazadlo s doklady na sedadlo neuzamčeného auta. K této trestné činnosti dochází hojně v obchodních centrech, které svou rozlohou a počtem nakupujících skýtají pro pachatele výhodu anonymity. Většího shluku lidí dokáží využít také v prostředcích městské hromadné dopravy. Na svůj čin se připravují a „mapují“ si okolí, není proto divu, že si oběť mnohdy v prvé chvíli ani nevšimne, že byla okradena.

Již zmiňovaná kabelka v nákupním vozíku, batoh na zádech, taška na předním sedadle neuzamčeného auta, peněženka na stole v restauraci – to je jen malý výčet situací, kdy vaše doklady, peníze, platební karty mohou rychle změnit majitele. Je třeba mít své věci neustále pod kontrolou a nikam je neodkládat. U sebe mějte jen nejnutnější hotovost. Pokud je to možné, nenoste všechny důležité věci jako doklady, peněženku, platební karty, mobil nebo klíče od bytu v jednom zavazadle. Buďte opatrní a neulehčujte zlodějům „práci“.

Loupež

Pokud pachatel použije násilí nebo pohrůžku násilí, jedná se o loupež. Také v těchto případech počítá útočník s momentem překvapení. Doporučujeme vyhýbat se osamělým, nepřehledným či neosvětleným místům, chodit raději ve skupinách, v nočních hodinách pro přepravu využít taxi. A pokud byste byli napadeni, raději se o věc, které se chce pachatel zmocnit, nepřetahujte. Na jeho útok jste neměli šanci se připravit, což pro něj skýtá velkou výhodu. Může vás zranit a již nejednou se stalo, že takové zranění mělo fatální následky. Nenechte si vzít, co je vaše, ale ne za každou cenu!

Podvod

Policie znovu důrazně připomíná, aby senioři v žádném případě k sobě domů nepouštěli neznámé osoby. Panoramatické kukátko a bezpečnostní řetízek nebo přídavný bezpečnostní zámek by měl být samozřejmostí. Pokud někdo zazvoní či zaklepe, nejprve se podívejte, kdo je za dveřmi. Jestli se rozhodnete otevřít neznámé osobě, použijte bezpečnostní řetízek, a to po celou dobu hovoru. Vyhnete se tak nebezpečí, že by vás neznámá osoba mohla zatlačit do bytu, okrást, případně i fyzicky napadnout.

Nereagujte na lsti podvodníků, kteří přicházejí s údajným přeplatkem nebo odečíst plyn, elektřinu… Informace o plánovaných odečtech nebo kontrolách musí být vždy vyvěšeny v domě i s kontaktem na příslušného pracovníka. Telefonní číslo si zaznamenejte a v případě sebemenších pochybností o účelu „návštěvy“ na toto číslo zavolejte. A pokud v domě taková informace není vyvěšena, obraťte se přímo na organizaci či úřad, kterým se dotyčný zaštiťuje. Připomínáme, že tato komunikace by měla probíhat pouze „přes řetízek“. Dokud si neověříte, zda udávaný účel návštěvy je pravdivý, do bytu rozhodně nikoho neznámého nepusťte.

Za připomínku stojí také to, že podomní prodej je ve Vratimově obecnou vyhláškou zakázán. Doporučujeme nebýt přehnaně důvěřivý, nepodléhat prosbám či nabídkám neznámých osob. Vždy si vše důkladně ověřte, a pokud máte obavy o svou bezpečnost, volejte linku 158.

Internet

Fenoménem dnešní doby je internet a další moderní technologie. Jejich užívání se čím dál více týká také seniorů. Přináší totiž celou řadu výhod, jakými je např. kontakt se vzdálenou rodinou či přáteli, nakupování v klidu domova nebo platby prostřednictvím internetového bankovnictví. Ovšem právě zde platí zásada bezpečného chování dvojnásob. Aktivity pachatelů reagují na současnou situaci a přesouvají se také do kybernetického prostoru. U každé užívané služby by měla být základem silná a bezpečná hesla. Pro sofistikovaného pachatele přesto existuje řada možností, jak napadnout váš počítač. Nevyžádaná zpráva zaslaná do e-mailové schránky může po otevření „zavirovat“ počítač a zašifrovat jeho obsah. Pro nápravu je pak požadováno „výkupné“, což ale neznamená úspěšný návrat dat.

Jiné zprávy mohou v tklivém textu obsahovat žádosti o půjčky či s poukazem na zvýšení bezpečnosti e-mailového účtu vyzvat k zadání hesla. Možnosti jsou nepřeberné, proto je velká opatrnost na místě. Vzhledem k obsáhlosti tohoto tématu doporučujeme informovat se v rámci různých programů dostupných na internetu. Na seniory pamatuje např. projekt Kraje pro bezpečný internet – https://www.kpbi.cz/.

Ublížení na zdraví

Oběťmi úmyslného ublížení na zdraví se senioři stávají výjimečně. Většinou tak bývá v souvislosti s loupeženým přepadením. I „strkanice“ s následným pádem může ale u staršího člověka vést k závažným poraněním. Seniory proto znovu nabádáme, aby se v případě přepadení nepřetahovali o věc, které se chce pachatel zmocnit. Většinou se jedná o člověka mladšího, fyzicky zdatnějšího, mnohdy pod vlivem návykových látek zvyšujících intenzitu a nepředvídatelnost jeho jednání. Taktéž doporučujeme vyhýbat se konfliktům, nereagovat na provokace, zvlášť pokud se jejich účastníci chovají divně. Mohou být ovlivněni alkoholem nebo drogami a jejich reakce jsou pak naprosto nepředvídatelné. Vyhněte se místu, přejděte na druhý chodník, na nejbližší zastávce vystupte z tramvaje, autobusu. Pokud máte obavu, že by se konfliktní situace, které jste svědkem, mohla vyhrotit, volejte policii na linku 158.

por. Mgr. Daniela Vlčková
Krajské ředitelství
policie Moravskoslezského kraje

VZPOMÍNÁME

Dne 11. ledna si připomeneme 1. smutné výročí úmrtí milované babičky

Boženy Klabanové.

Kdo Tě znal, ten zná naši bolest,
ten ví, co jsme v Tobě ztratili.
V našem srdci žiješ věčně dále.

Chybíš nám, babi Božko.
Syn Pavel a dcera Dana s rodinami.

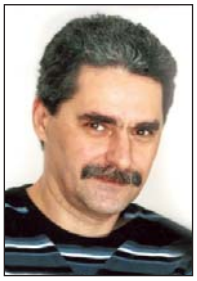

Kdo byl milován, není zapomenut.

Dne 5. ledna 2021 si připomeneme 5. smutné výročí úmrtí pana

Cyrila Matláka.

S láskou vzpomínají manželka, dcera a syn s rodinami.

Dne 10. ledna si připomeneme 8. výročí úmrtí pana

Vladislava Šebesty.

S láskou a úctou vzpomínají manželka, syn a dcera s rodinami.

Dne 9. ledna si připomeneme 4. výročí úmrtí paní

Emy Pischové

z Vratimova.
S láskou vzpomíná dcera s rodinou.

Dne 19. ledna uplynulo již 11 let, kdy nás opustil pan

Libor Zeman

Vzpomíná rodina.

Dne 1. ledna uplyne 5 let, kdy nás navždy opustil pan

Hynek Kuča.

S láskou vzpomínají manželka Jarmila, dcera Naďa, syn Hynek a bratr Vítězslav s rodinami.

Dne 18. prosince si připomeneme 1. smutné výročí, kdy nás opustila paní

Jiřina Tobiášová

z Horních Datyň.
Dne 1. ledna by oslavila 76. narozeniny.
S láskou vzpomínají manžel a děti s rodinami.

PODĚKOVÁNÍ

Chtěli bychom touto cestou poděkovat všem, kteří s úctou vzpomněli, nebo se přišli rozloučit s paní

Ludmilou Trebulovou,

která nás navždy opustila 3. 12. 2020.
Nezapomeneme.
Zarmoucená rodina.

KINO HVĚZDA VRATIMOV

Frýdecká 1000/48 | tel. 595 700 750-4 |
www.ksvratimov.cz | www.facebook.com/ksvratimov |

LEDEN

Ženská pomsta

středa 6. ledna v 19 hodin

KOMEDIE

ČR, 2020, 88´, komedie, vstupné 80 Kč,
nevhodné pro děti do 12 let.
Režie: Dušan Rapoš
Hrají: Mahulena Bočanová, Robert Jašków, Eva Vejmělková, Miroslav Etzler, Jana Paulová, Petr Rychlý a další.
Komedie o třech podvedených ženách, které spojí pomsta nevěrným manželům.

Dolittle

RODINNÝ FILM

středa 13. ledna v 17 hodin

USA, 2020, 102´, dobrodružný film, rodinné vstupné 100 Kč (1+1), jednotlivec 80 Kč, přístupné bez omezení, v českém znění.
Režie: Stephen Gaghan
Hrají: Robert Downey Jr., Antonio Banderas, Michael Sheen, Jim Broadbent a další.
Legendární zvěrolékař doktor Dolittle rozumí řeči zvířat a nedělá mu problém jít si popovídat s tygrem nebo s medvědem.

Šarlatán

středa 20. ledna v 19 hodin

DRAMA

ČR/Irsko/Polsko/Slovensko, 2020, 118´, drama, vstupné 90 Kč,
nevhodné pro děti do 12 let.
Režie: Agnieszka Holland
Hrají: Ivan Trojan, Josef Trojan, Juraj Loj, Jaroslava Pokorná, Jan Budař a další.
Životopisné drama inspirované skutečným příběhem výjimečného muže obdařeného léčitelskými schopnostmi.

Princezna zakletá v čase

středa 27. ledna v 17.00 hodin

POHÁDKA

ČR, 2020, 112´, fantasy pohádka, vstupné 100 Kč,
přístupné bez omezení.
Režie: Petr Kubík
Hrají: Natalia Germani, Eliška Křenková, Marek Lambora, Martin Dejdar, Martin Písařík, Roman Zach, Jan Révai a další.
Dobrodružný příběh o odvážné princezně Elleně, která se vydá zachránit své království a prolomit zlou kletbu.

O kocouru Mikešovi

sobota 30. ledna v 10 hodin

Československo, 1973, 60´, pásmo animovaných pohádek,
vstupné 30 Kč,
přístupné bez omezení.
Režie Josef Kluge
Vypráví: Karel Höger

Sobotní promítání pro nejmenší

Pohádky: *Mikeš čaruje, Babička vypráví pohádku, Dobrodružství kouzelné hole, Mikeš je doma, O detektivu Sultánovi a další.*

PROMÍTÁNÍ SE USKUTEČNÍ V ZÁVISLOSTI NA AKTUÁLNÍCH PROTIEPIDEMICKÝCH OPATŘENÍCH

KONÁNÍ AKCÍ JE ZÁVISLÉ NA AKTUÁLNÍCH PROTIEPIDEMICKÝCH OPATŘENÍCH

ŽÁCI
Josefa Odrášky

Výstava prací seniorů navštěvujících kurzy výtvarných technik

Vratimovská galerie

13. ledna – 11. února

VRATIMOVSKÁ GALERIE
Frýdecká 1000/48 | tel.: 595 700 750-4 | www.ksvratimov.cz | facebook.com/ksvratimov

ZNAMENÍ ZODIAKU

O VZTAZÍCH PODLE ZNAMENÍ A ŽIVLŮ

Úterý 19. 1. 2021 | 18:00 – 19:30 hod.

ZÁŽITKOVÁ PŘEDNÁŠKA MARKA ŠČOTKY

Přednáška o mezilidských vztazích pohledem znamení a živlů Zodiaku jako jedné z nepřeberných možností, jak se na vztahy dívat. Zaměříme se na partnerské vztahy a vztahy v rodině. Kromě toho se dozvíte, jak mohou živly a znamení ovlivňovat naše zdraví, charakterové vlastnosti, smysl života nebo životní prostor.

Vstupné: 80 Kč
Prodej vstupenek na místě hodinu před začátkem přednášky.
Audionahrávka z přednášky zdarma.

Lektor: Marek Ščotka | Více na www.marekscotka.cz
Rodinný a vztahový terapeut, etikoterapeut, alternativní diagnostik.

Místo konání: Vratimovská galerie

Kulturní středisko Vratimov
Frýdecká 1000/48, 739 32 Vratimov
www.ksvratimov.cz

MAREK ŠČOTKA
(jednoduchá řešení existují)

Vratimovské noviny
www.vratimov.cz
1
ÚNOR
2021
Město Vratimov, Frýdecká 853/57, 739 32 Vratimov +420 595 705 911 meu@vratimov.cz
HASIČI Vratimov 603 759 150
POLICIE ČR Vratimov 596 732 189

Představujeme: ZŠ Masaryk
Město pomůže při registraci
Informace ze sociální oblasti

Pomozte nám odhalit tajemství pamětních křížů a božích muk

Zajímáte se o věci kolem vás? Pomozte nám zmapovat historii vratimovských pamětních křížů a božích muk. Covidová pandemie nás teď drží doma, takže se naskýtá jedinečná příležitost zapátrat v paměti nebo ve starých písemnostech. Možná si vzpomenou příslušníci starších generací. Vše může být důležité.

O co konkrétně jde? Jak známo, město Vratimov včetně Horních Datyň je na historické památky skoupé. Objekty, které by byly zapsány v Ústředním seznamu nemovitých kulturních památek ČR, tu nemáme žádné, nacházejí se zde pouze pamětihodnosti místního významu. Vedle kostela sv. Jana Křtitele ve Vratimově a kaple sv. Antonína v Horních Datyních to jsou zejména tzv. drobné sakrální stavby, to znamená právě ony pamětní kříže a boží muka. Potkáváme je u křížení cest, na polích či v zahradách. Podle zprávy ředitelky Vratimovských služeb Sylvie Karolové jich tu máme celkem jedenáct, pracovnice Kulturního střediska ale objevily, pokud nepočítáme kříže na hřbitově, ještě další dva. Rozmístěné jsou víceméně nahodile po celém katastru obce, což ostatně vyplývá i z jejich historické úlohy a funkce. Pamětní kříže a boží muka totiž v minulosti nejčastěji vyznačovaly rozcestí nebo křižovatky, hranice pozemků či hranice správních území obcí, často zdobily náves. Označovaly ale také místa nějaké významné události, bitvy nebo neštěstí. Mohly být rovněž vzpomínkou na někoho, kdo se ztratil ve válečné vřavě nebo při emigraci třeba do Nového světa.

Modrý pamětní kříž ve Frýdecké ulici naproti Střediska volného času. Na kříži jsme nenašli žádný nápis, který by pomohl zjistit o této památce nějaké podrobnosti. *Foto: KS*

A právě to bychom rádi zaznamenali. Slouží totiž občanům Vratimova a Horních Datyň ke cti, že všechny tyto památky jsou vesměs pečlivě udržované a opravované. Najdeme u nich také kytice květin, svíčky. Je vidět, že si jich lidé váží a mají k nim vztah.

Důležité je, aby se neztratila paměť o tom, kdy a za jakým účelem byly vztyčeny a čemu slouží, či spíše sloužily. Pokud to víte, podělte se o tyto informace s námi, aby nezapadly.

Čekat budeme na emailové adrese redakce@ksvratimov.cz. Písemné záznamy nebo dokumenty, až to bude bezpečné, můžete přinést do pokladny Kulturního střediska. Oskenujeme je a zase vrátíme. Uvítáme vše, co napomůže lepšímu poznání historie obce, ve které žijeme.

Pro osvěžení paměti přinášíme na straně 11 snímky křížů a božích muk na katastru Vratimova a Horních Datyň. Další budou následovat. *(red)*

Pečovatelská služba města Vratimova

Vážení spoluobčané, chtěli bychom vás informovat, že i přes trvající vyhlášení nouzového stavu z důvodu ohrožení zdraví onemocněním Covid-19 Pečovatelská služba města Vratimova stále funguje a zůstává v běžném režimu, a to v pracovních dnech v době od 7:00 do 15:30 hodin.

Pro všechny naše klienty zajišťujeme nezbytné úkony péče o jejich osobu, především dovážku a zajištění jídla, poskytnutí pomoci při osobní hygieně, běžném úklidu domácnosti, pomoc při přípravě stravy, praní a žehlení prádla a zajištění nákupu a pomůcek.

Městský úřad Vratimov prostřednictvím pečovatelské služby poskytuje po nezbytně nutnou dobu pomoc lidem v karanténě, kteří nejsou klienty pečovatelské služby a mají problém zajistit si nákupy či vyzvednutí léků.

Tito občané mohou kontaktovat koordinátorku pečovatelské služby Bc. Euniku Rek (tel.: 607 225 927), která s nimi bude tuto situaci řešit.

Co se týče dovážky obědů, je v současné době pečovatelská služba maximálně využita, a proto není možné poskytnout novým zájemcům dovoz obědů.

Zájemci o tuto službu budou zapsáni do pořadníku a služba jim bude poskytnuta v případě uvolnění kapacity.

Bližší informace můžete získat na tel. číslech 607 225 927 nebo 596 732 441.

Žádáme občany, aby z důvodu ochrany zdraví svého i ostatních spoluobčanů dbali všech nařízení, opatření, omezení a doporučení.

Pečovatelská služba města Vratimova

Představujeme příspěvkové organizace města Vratimova

Základní škola Vratimov, Masarykovo náměstí

Město Vratimov je zřizovatelem celkem šesti příspěvkových organizací. Významné místo mezi nimi zaujímají obě vratimovské základní školy. Se Základní školou Vratimov, Masarykovo náměstí 192 nás seznámila ředitelka zařízení, Mgr. Martina Pelikánová.

Začněme od zázemí vaší školy. Kolik využíváte budov, kolik máte tříd, pracoven a dalších prostor?

Historie Základní školy Masarykovo náměstí sahá do roku 1909, přesněji k datu 20. 9. 1909, kdy byla škola slavnostně otevřena. Od té doby prošla mnohými změnami, až nabyla podoby, v jaké ji znají děti a rodiče dnes. ZŠ Masarykovo náměstí je plně organizovanou základní školou, která se roku 1995 stala právním subjektem.

Objekt školy tvoří jedna samostatná budova, kterou škola sdílí od roku 2011 se Základní uměleckou školou. Na jedné straně tím škola přišla o část svých prostor, na straně druhé umožnila žákům navštěvovat ihned po skončení vyučování obory, které nabízí ZUŠ. V současné době se ve škole vyučuje 14 tříd, z toho šest tříd na 1. stupni a osm tříd na 2. stupni. Všechny třídy jsou kmenovými třídami, s výjimkou kombinované učebny jazyků a výpočetní techniky. Škola disponuje odbornou učebnou fyziky a přírodopisu, učebnou pro výuku jazyků a počítačovou učebnou. Má také vybavenou školní kuchyňku, kde se žáci učí základům vaření a principům zdravé výživy, a učebnu dílen. Za zmínku stojí bohatě vybavená knihovna, která získala v minulém školním roce 1. místo v soutěži O nejlepší školní knihovnu, vyhlášené Magistrátem města Ostravy.

Součástí školy je školní družina, která poskytuje dětem jak ranní, tak odpolední provoz. V neposlední řadě máme vlastní tělocvičnu a víceúčelové hřiště, které využívá také Středisko volného času (dříve DDM) a zájemci z řad veřejnosti.

Tím určitě nejdůležitějším v každé škole jsou žáci. Kolik jich navštěvuje ZŠ Masarykovo náměstí a jak početný pedagogický sbor zajišťuje jejich vzdělávání?

Žáci byli, jsou a vždy budou prioritou každé školy. V současném školním roce naši školu navštěvuje 285 žáků, z toho 124 na 1. stupni a 161 na druhém. Náš pedagogický sbor čítá 22 pedagogů, dvě vychovatelky a tři asistenty pedagoga. Důležitou součástí školy jsou provozní zaměstnanci, kterých je pět. Jako v každé škole funguje i v té naší školní poradenské pracoviště, které je určeno nejen pro žáky se speciálními vzdělávacími potřebami, ale rovněž pro žáky, kteří se potýkají s určitými problémy, a pro rodiče, kteří se na školu obrací s žádostmi o radu či pomoc.

Ředitelka Mgr. Martina Pelikánová. Foto: KS

Vzdělávání probíhá podle Školního vzdělávacího programu pro základní vzdělávání Cesta za poznáním, vydaným dne 30. 8. 2007. Sdělit vše o vzdělávání pár větami není jednoduché. Každá škola se snaží vybavit žáky vědomostmi a dovednostmi potřebnými pro jejich další uplatnění a také „jít s dobou“ a využívat moderních metod práce a výuky. Dle mého je ale podstatné vidět také širší rozměr vzdělávání. Aby učitel nebyl jenom zdrojem informací, ale aby také přenášel určité vzorce chování, náhled na život, svět a dění kolem nás. Důležité je si uvědomit, že nemusí být každý nejlepší (což ani nelze), ale jde o to, udělat pro žáka maximum, využít jeho potenciál a rozvinout jeho specifické dovednosti. Úspěchem je nadchnout žáka, probudit v něm zájem a nadšení. Protože – jak napsal německý filozof Manfred Spitzer – „Učit znamená rozdmýchávat oheň, nikoliv plnit sudy“.

Ruku v ruce se vzděláním kráčí rozvoj zájmů žáků, proto se jim snažíme nabídnout co možná nejširší paletu kroužků a aktivit. Škola je zapojena do projektu Šachy do škol, rozvoj tvůrčího potenciálu nabízí kroužek keramiky a divadelní kroužek. Pro žáky 9. ročníku funguje kroužek přípravy na přijímací zkoušky. A oblíbeným a již tradičním se stal nácvik předtančení žáků 9. ročníku na školní ples.

Ke škole vždy patří i rodiče. V čem vám pomáhá Klub rodičů a přátel školy?

Když se řekne Klub rodičů a přátel školy (KRPŠ), je potřeba vidět za ním konkrétní rodiče, kteří jsou ochotní pomáhat škole, spolupracovat s ní, nezištně organizovat akce pro žáky a další akce finančně podpořit. Zmíním například koupi interaktivní tabule, nábytku „na míru“ do jedné ze tříd nebo stroje na obalování knih. Od začátku svého působení na škole se s těmito rodiči setkávám a mohu říct, že KRPŠ je společenstvím úžasných lidí, bez jejichž pomoci by byla spousta věcí mnohem složitější. Ve zkratce řečeno – KRPŠ je neoddělitelnou součástí života školy, bez níž by škola přišla nejen o mnohé aktivity, ale také o podstatný pocit sounáležitosti.

Obraťme list. Škola funguje v režimu příspěvkové organizace obce. Jak se projevuje vaše spolupráce s městem?

Z mé strany si velice cením efektivní a vstřícné komunikace, ať už se starostou Martinem Čechem, místostarostou Davidem Böhmem nebo pracovníky jednotlivých odborů městského úřadu. Spolupráce města a školy má mnoho aspektů – od projednávání celkové koncepce školy přes řešení provozních záležitostí po schvalování projektů, které pomáhají škole dostat se zase o úroveň výše.

Z finančních prostředků zřizovatele byla v minulém školním roce realizována například přístavba šaten a dokončena obnova fasády školní budovy. V tomto školním roce jsme uspěli s projektem Krok za krokem k úspěšné škole a získali tak dotace ve výši 3,5 miliónu korun. V rámci tohoto projektu vznikne nová odborná učebna zeměpisu, nové zázemí pro školní poradenské pracoviště, dojde k přebudování a modernizaci učebny dílen, elektronickému zabezpečení vstupu do školní budovy, k realizaci konektivity školy a zkrášlení venkovních prostor novou výsadbou. Toto vše by nebylo možné bez účasti města, které projektu vyjádřilo podporu a zároveň se zavázalo podílet na jeho finančním plnění, což bylo nutné pro schválení projektu.

A vaše plány do budoucna? Jaké projekty byste chtěli uskutečnit za přispění města?

„Budoucnost je plná výzev a nadějí“. To nejsou má slova, nýbrž citát Nathaniela Hawthorna. Nicméně vnímám to stejně. Rádi bychom zrealizovali venkovní učebnu pro výuku přírodovědy a přírodopisu, zrekonstruovali školní hřiště a pokračovali v kultivaci vnitřního a vnějšího prostředí školy. To jsou naše výzvy. A naše naděje? Že i přes všechny problémy a obtíže, které mohou nastat, budeme vždy kráčet společnou cestou.

Bohuslav Krzyžanek
Kulturní středisko

Očkování občanů proti nemoci covid-19

Město Vratimov nabízí pomoc s registrací

Vážení občané, máte ve své rodině či okolí seniora nad 80 let? Od 15. ledna se tito senioři mohou objednávat na očkování proti COVID-19 následujícími způsoby:

- vyplněním formuláře na internetu https://registrace.mzcr.cz/
- telefonicky na krajské bezplatné lince 800 720 210,
- osobně u svého praktického lékaře,
- telefonicky na celostátní lince 1221.

Nejjednodušší se jeví rezervace přes online formulář na https://registrace.mzcr.cz/. Zde se zaregistruje žadatel sám nebo ho může zaregistrovat příbuzný či kdokoliv jiný. Z jednoho mobilního telefonu lze registrovat i více osob. Systém je vázaný na rodné číslo, ne na mobil.

Jak probíhá registrace?

- Pro registraci je třeba zadat do portálu své telefonní číslo. Na něj přijde obratem číselný kód, který se vloží do systému.
- Do registračního formuláře se zadá jméno, příjmení, číslo pojištěnce, zdravotní pojišťovna a bydliště. Spolu s těmito údaji je třeba vyplnit očkovací místo, které je nejblíž bydlišti žadatele. Pokud budou na očkovacím místě volné vakcíny, systém vás automaticky přesune k rezervaci termínu. Vybírá se vždy termín pro první i druhou dávku vakcíny.
- Pokud termíny k dispozici nejsou, musíte počkat na SMS. Ta může přijít až za několik dní. SMS bude obsahovat další číselný kód, po jehož zadání do systému se ukáže nabídka volných termínů, které si lze rezervovat.
- Na očkování musí žadatel přijít s kartičkou pojištěnce a vyhradit si na něj zhruba 45 minut. Lékař bude chtít popsat jeho anamnézu včetně alergií a podepsat souhlas s očkováním.

Poskytnou radu nebo pomoc

Město Vratimov nabízí pomoc s registrací. Městské sociální pracovnice Bc. Alice Míková (770 136 122), Bc. Jitka Langrová (776 548 165) a Bc. Eunika Rek (607 225 927) jsou za tímto účelem k dispozici buď po telefonu, nebo si s nimi domluvíte schůzku u vás doma.

Ilustrační snímek. *Foto: Pixabay.com*

Další informace k očkování:

- Dodržujte objednanou hodinu.
- Očkování se opakuje druhou dávkou za stanovenou dobu.
- Očkování je bezplatné, hrazené zdravotními pojišťovnami.
- Očkováním rizikové skupiny seniorů se očekává uvolnění přeplněných nemocnic a snížení rizika úmrtnosti. Je to cesta k opětovnému setkávání a k návratu do normálního života.

Podle informací platných v době přípravy této stránky by senioři nad 65 let a ostatní občané měli mít možnost registrace k očkování od 1. února 2021. *Město Vratimov*

Pokud víte o sousedce či sousedovi starším 80 let, kterých se toto sdělení týká a ještě se neregistrovali, budeme vám vděčni, když jim informaci bezpečně předáte nebo jim pomůžete.

Informace k termínu napojení na kanalizační řad

V prosinci 2020 byla úspěšně zkolaudována další část stavby Odkanalizování Vratimova – Horních Datyň, II. etapa. Dne 4. ledna 2021 proběhlo předání dokumentů provozovateli kanalizačního řadu, společnosti SmVak Ostrava, od 5. ledna 2021 je proto možné podávat žádosti o zřízení kanalizační přípojky na klientské centrum SmVaK v Ostravě nebo ve Frýdku-Místku. Při stavbě přípojky je nutno se řídit podmínkami uvedenými v územním souhlase a podmínkami stanovenými společností SmVaK.

Připomínáme, že se jedná o kanalizaci splaškovou, takže svod a likvidace dešťové vody je povinností majitele nemovitosti řešit na svém pozemku. Připojeny na kanalizační řad mohou být nemovitosti v ulicích Přespolní, Pomezní, Emana Slívy, Na Roli (tyto uvedené pouze z ulice Vratimovské, ne z ulice K Hájence), U Mostku, V Loukách, Ve Strži a Na Kopci.

Další informace: MěÚ Vratimov, Odbor investic a údržby obecního majetku, Ing. Hana Martyčáková, tel.: 595 705 932; 721 350 367, e-mail: martycakova@vratimov.cz. *MěÚ*

Uzávěrka příštího vydání Vratimovských novin je 10. února 2021.

Periodický tisk územního samosprávného celku. Vydává Město Vratimov, Frýdecká 853, 739 32 Vratimov, IČ 00297372. Místo vydání: Vratimov. Vychází měsíčně (mimo srpen). Adresa redakce: Kulturní středisko Vratimov, Frýdecká 1000/48, 739 32 Vratimov, telefon: 595 700 754, e-mail: redakce@ksvratimov.cz, příjem inzerce: info@ksvratimov.cz. Vratimovské noviny najdete také na internetových stránkách www.vratimov.cz a www.ksvratimov.cz. Náklad: 3200 ks. Tisk: KLEINWÄCHTER holding, s.r.o., Čajkovského 1511, 738 01 Frýdek-Místek. Předseda redakční rady Bc. Táňa Slavíková, odpovědný redaktor Mgr. Bohuslav Krzyžanek, jazyková korektura Magdalena Kolková. Grafická úprava a sazba Lucie Petrová. MK ČR E 12367

Aktuální informace ze sociální oblasti

Příspěvek na bydlení

V průběhu roku 2020 došlo ke změně podmínky nároku na příspěvek na bydlení. Od 1. července 2020 má nárok na příspěvek na bydlení vlastník nemovitosti nebo nájemce bytu bez ohledu na to, zda je v bytě hlášen k trvalému pobytu. Od ledna 2021 se navýšily částky normativních nákladů na bydlení v bytech užívaných na základě nájemní smlouvy a rovněž pro bydlení v družstevních bytech a bytech vlastníků.

Životní minimum

Od dubna 2020 se zvýšily částky životního minima jednotlivce. Rovněž došlo k navýšení částek životního minima u osob, které jsou společně posuzovány s jinými osobami v tzv. okruhu společně posuzovaných osob.

Částky životního minima v Kč za měsíc

Jednotlivec	3 860
První osoba v domácnosti	3 550
Každá další osoba, která není nezaopatřené dítě	3 200
Nezaopatřené dítě ve věku	
Do 6 let	1 970
6 až 15 let	2 420
15 až 26 let	2 770

Současně se navýšila částka existenčního minima, která činí za měsíc 2490 Kč. Existenční minimum nelze použít u nezaopatřeného dítěte, u poživatele starobního důchodu, u osoby invalidní ve třetím stupni a u osoby starší 68 let.

Důchodové pojištění

Během roku 2020 byl schválen jednorázový příspěvek, tzv. rouškovné, ve výši 5000 Kč, který byl vyplácen v průběhu prosince 2020. Poživatelé důchodu, kterým nebyla do 30. listopadu 2020 zařízena běžná lhůtová výplata (týkalo se zejména rozpracovaných nových žádostí o přiznání důchodu, opětovných přiznání, obnovy výplaty apod.), obdrží jednorázový příspěvek do jednoho měsíce po zařízení či obnově lhůtové výplaty. Jednorázový příspěvek nepodléhá exekuci a nezapočítává se jako příjem pro stanovení nároku na sociální dávky.

Od ledna 2021 došlo ke změně základní a procentní výměry důchodu. Základní výměra se zvýšila o 60 Kč na 3550 Kč. Procentní výměra důchodu se navýšila o 7,1 %.

Minimální mzda

Od ledna 2021 se zvýšila minimální měsíční mzda z částky 14 600 Kč na 15 200 Kč pro zaměstnance, kteří mají stanovenou týdenní pracovní dobu v délce 40 hodin. Minimální hodinová mzda vzroste z 87,30 Kč na 90,50 Kč.

Další informace k sociálním dávkám Vám může poskytnout sociální pracovnice Bc. Eva Kubíčková, DiS., s níž si můžete sjednat schůzku telefonicky na čísle 604 226 143, e-mailem ekubickova@ostrava.cz, nebo prostřednictvím pracovníků městského úřadu. Městský úřad Vratimov, 2. patro, dveře č. 11 a dveře č. 12, sociální pracovnice Bc. Alice Miková tel. č. 595 705 924, 770 136 122, mikova.meu@vratimov.cz, sociální pracovnice Bc. Jitka Langrová tel. 595 705 923, 776 548 165, langrova.meu@vratimov.cz.

Bc. Jitka Langrová
sociálně-správní odbor

Oleje do kanalizace nepatří

Přelom roku spojený s bohatým hodováním opět upozornil na jeden závažný problém. Použité oleje a tuky vypouštěné do odpadní vody způsobují velké komplikace v kanalizační síti. „Tukové částice se při ochlazení shlukují, srážejí a nabalují na sebe další odpad. V potrubí tak vzniká odolný materiál, který je může zneprůchodnit. Hroudy tuku v kanalizačních stokách také poškozují a ucpávají čerpadla. Tuk se nalepuje na stěny potrubí stok, nastává chemická reakce a vzniklé sloučeniny urychlují korozi," vysvětluje Jan Tlolka, ředitel kanalizací SmVaK Ostrava, které odvádí odpadní vody také z území města Vratimova.

Zaplněný kontejner svědčí o tom, že mnoho lidí si důležitost správného nakládání s použitými oleji uvědomuje.

Kontejner na použité oleje a tuky.
Foto KS

Použité oleje a tuky by se proto neměly nikdy vypouštět přímo do odpadu, ale měly by se vždy odevzdávat k dalšímu zpracování. Ve Vratimově jsou k tomu vytvořeny patřičné předpoklady. Použité tuky a oleje lze slít do plastových láhví a uložit do žlutě označených zelených kontejnerů, které najdete za Společenským domem ve Vratimově nebo vedle Kulturního domu v Horních Datyních. Další možností je odevzdat je ve sběrném dvoře firmy FCC nebo ve vratimovské mateřské škole. Není to zas až tak náročné a přispěje to k omezení poruch kanalizačního systému. Ostatně, díky tukům se rádo zanese i naše domácí odpadní vedení, takže tím chráníme i sami sebe. A ještě jedno malé upozornění. Donesené oleje nikdy nevyléváme přímo do kontejnerů, ale ukládáme je tam v pevně uzavřených plastových lahvích.

MěÚ

Obecně závazné vyhlášky města Vratimova

Obecně závazná vyhláška obce je v České republice právní předpis vydávaný na základě zmocnění v čl. 104 ods. 3 Ústavy zastupitelstvem obce v její samostatné působnosti.

Obce mají zákonem o obcích (128/2000 Sb., § 10) dáno obecné zmocnění, na jehož základě mohou ukládat povinnosti: k zabezpečení místních záležitostí veřejného pořádku pro pořádání a průběh veřejnosti přístupných sportovních a kulturních podniků, stanovením závazných podmínek v rozsahu nezbytném k zajištění veřejného pořádku, k zajištění udržování čistoty na veřejných prostranstvích, k ochraně životního prostředí a veřejné zeleně a k užívání obecního majetku sloužícího veřejnosti stanoví-li tak zvláštní zákon. Např. stanovit sazbu místních poplatků.

Přehled platných a účinných obecně závazných vyhlášek města Vratimova

19/1998 - regulativy územního rozvoje města Vratimova

1/1998 - změna č. 1 regulativů územního rozvoje města Vratimova

11/2005 - o vyhlášení závazné části Změny č. 1 Územního plánu města Vratimova, kterou se mění a doplňuje OZV č. 19/1998 o regulativech územního rozvoje města Vratimova

1/2006 - o vyhlášení závazné části Změny č. 2 Územního plánu města Vratimova, kterou se mění a doplňuje OZV č. 19/1998 o regulativech územního rozvoje města Vratimova a OZV č. 11/2005 o vyhlášení závazné části Změny č. 1 Územního plánu města Vratimova

2/2006 - o vyhlášení závazné části Změny č. 3 Územního plánu města Vratimova, kterou se mění a doplňuje OZV č. 19/1998 o regulativech územního rozvoje města Vratimova, OZV č. 11/2005 o vyhlášení závazné části Změny č. 1 Územního plánu města Vratimova a OZV č. 1/2006 o vyhlášení závazné části Změny č. 2 Územního plánu města Vratimova

1/2009 - o zákazu konzumace alkoholických nápojů na veřejném prostranství ve městě

1/2011 - o stanovení koeficientu pro výpočet daně z nemovitostí u staveb a místního koeficientu pro výpočet daně z nemovitostí

1/2012 - kterou se mění a doplňuje obecně závazná vyhláška č. 1/2011, kterou se stanoví koeficient pro výpočet daně z nemovitostí u staveb a místní koeficient pro výpočet daně z nemovitostí

2/2012 - k ochraně veřejné zeleně

1/2014 - o užívání zařízení města Vratimova

2/2015 - kterou se stanoví školské obvody základních škol zřízených městem Vratimov

1/2016 - o stanovení systému shromažďování, sběru, přepravy, třídění, využívání a odstraňování komunálních odpadů a nakládání se stavebním odpadem na území města Vratimova

2/2016 - kterou se stanovují pravidla pro pohyb psů a hospodářských zvířat na veřejném prostranství ve městě Vratimov

3/2016 - o zákazu spalování suchých rostlinných materiálů na území města Vratimova

4/2016 - o zákazu provozování sázkových her, loterií a jiných podobných her

3/2019 - o nočním klidu

1/2020 - o místních poplatcích

Celé znění vyhlášek naleznete na webových stránkách města www.vratimov.cz/mesto/vyhlasky-a-narizeni/. *MěÚ*

Vratimov pod sněhem

Foto: KS

Školka: Řidiči, buďte k nám ohleduplní!

Vážení rodiče, spoluobčané, jelikož se stává takřka denně, že dopravní situace před Mateřskou školou ve Vratimově je neúnosná, chtěla bych vás tímto požádat, abyste přednostně využili při parkování svých vozidel ulici U Mateřské školy a nezajížděli před budovy MŠ v ulici Na Vyhlídce.

Zde jsou vyhrazena místa pro zaměstnance MŠ, pro školní jídelny a zásobování. Mnozí řidiči totiž nerespektují základní pravidla pro parkování, odstaví své vozidlo na cestě takovým způsobem, že zabrání ostatním řidičům opustit prostranství před MŠ. A nejen to. Nevhodným parkováním rovněž blokují vozidlo školní jídelny, které nemůže odjet od MŠ. Naše školní jídelna totiž zajišťuje stravování nejen pro děti v MŠ, ale rovněž pro žáky základních škol ve Vratimově.

Dopravní situace před odloučeným pracovištěm MŠ v Horních Datyních.

Problém s nevhodným parkováním se bohužel netýká pouze MŠ ve Vratimově, ale i odloučeného pracovitě v Horních Datyních, kde se stává, že řidiči stojí ve vjezdu do dvora a zaměstnanec školní jídelny tak nemůže přijet k hlavnímu vchodu do jídelny. Podobná situace je i u ZŠ na Masarykově náměstí.

Dopravní situace před MŠ ve Vratimově.

Požádala jsem vedení města o součinnost a umístění dopravní značky Zákaz vjezdu na začátek ulice k MŠ. Následně tuto situaci budeme řešit s Policií ČR.

Každým rokem žádám na schůzi s rodiči všechny o spolupráci, aby se podobné situace, které se objevují na fotografiích, neděly, avšak mnozí rodiče potřeby MŠ a školní jídelny nerespektují.

Chtěla bych vás vybídnout, zkusme být k sobě v roce 2021 více ohleduplní a vstřícní.

Lenka Siváková
ředitelka MŠ Vratimov

Dopravní situace před ZŠ Masarykovo náměstí. *Foto: MŠ Vratimov*

Těšínské divadlo nehraje

Těšínské divadlo informuje všechny své vratimovské příznivce a předplatitele, že vzhledem k nařízeným protiepidemickým opatřením bylo nuceno zrušit do odvolání všechna představení na všech svých třech scénách. Stejně tak je uzavřená i divadelní výstavní galerie. Aktuální informace lze nalézt na webu Těšínského divadla www.tdivadlo.cz nebo na facebooku.

Těšínské divadlo

Poděkování společnosti FCC

Ráda bych jako občan města Vratimova poděkovala pracovníkům svozových vozidel společnosti FCC za jejich práci. Loňský rok byl pro všechny náročný a jistě se shodneme, že kdo měl možnost o vánočních dnech odpočívat doma – nevstávat do práce, nevycházet do zimy a neriskovat setkání s tolik v posledních měsících zmiňovaným virem, tak se na toto klidné a lenošivé období těšil. Naše rodina má vývoz popelnice každý týden, ale nepočítala jsem s tím, že se tak bude dít i o svátcích, navíc v době, kdy jsou firmy oslabeny nemocenskými, karanténami a protikovidovými bezpečnostními opatřeními, včetně povinných střídání směn, aby se zaměstnanci co nejméně potkávali. Byla jsem proto velice překvapená a potěšena, že navzdory všem překážkám a nepříjemnostem loňského a bohužel zatím i nového roku hned ráno den po Štědrém večeru a stejně tak hned ráno den po silvestru přijelo auto z FCC a popelnici nám řádně vyvezlo. Moc tedy děkuji jeho osádce za fyzicky náročnou a obětavou práci.

Šárka Svěnčíková
občan Vratimova

Vratimovský kalendář 2022: Máme se na co těšit!

Krásné, půvabné, kouzelné. Těmito slovy lidé nejčastěji hodnotí dětské kresby, které tvoří ilustrace Vratimovského kalendáře na rok 2021. Autorem nápadu na takto pojatou tradiční vratimovskou tiskovinu byl místostarosta města David Böhm. Ten prozradil také to, co se chystá pro kalendář na příští rok.

Začněme ale od letošního kalendáře. Odkud se vzala myšlenka využít dětský potenciál?

Nápad to rozhodně není originální. Kalendáře s dětskými ilustracemi se objevily už i v minulosti, takže vlastně jde o navázání na určitou tradici. Tentokrát jsme ale nevsadili jenom na kouzlo dětské kresby, ale dali jsme malým umělcům ke zpracování konkrétní téma a vyhlásili ve spolupráci město, Kulturní středisko a Středisko volného času (v té době ještě Dům dětí a mládeže) městskou výtvarnou soutěž s názvem Vratimov mýma očima. Věřím, že pro rodiče, prarodiče, ale i ostatní občany našeho města je zajímavé, jak vidí místo, ve kterém žijeme, naše nejmladší generace.

Jak hodnotíte účast ve zmíněné soutěži a jak jste spokojení s jejím výsledkem?

Soutěž koordinovala Klára Pastorková z SVČ a přes veškerá protiepidemická opatření, která nám vzala trochu vítr z plachet, se nakonec vydařila. Původně jsme plánovali větší zapojení škol a školky v rámci výtvarné výchovy. V jarní části epidemie se školy srovnávaly s přechodem na distanční výuku, a tak se výtvarná soutěž v rámci výuky upozadila. Osobně jsem čekal více odevzdaných prací, ale doba nám prostě nepřála. Na druhou stranu jsme obdrželi kresby ve všech kategoriích a byly velmi kvalitní. Posoudit to může každý, kdo si kalendář koupil, nebo kdo si prohlédl stejnojmennou výstavu, uspořádanou v prostorách Společenského domu. Velké poděkování patří všem, kteří se angažovali v organizaci soutěže a následné výstavy, ale hlavně a především – autorům, díky nimž je Vratimovský kalendář pro tento rok opravdu výjimečný.

Příprava kalendáře je během na dlouhou trať. Můžete už dnes prozradit, co bude tématem Vratimovského kalendáře na rok 2022?

Jsem si jist, že všichni vratimovští patrioti se mají na co těšit! Vratimovský kalendář 2022 bude totiž ilustrovat sada leteckých snímků, které ukáží, jak vypadá naše město z výšky. Snad každý si na fotografiích najde nejenom veřejná místa, školy a obecní budovy, ale také vlastní obytný blok, dům či zahradu. A některé možná překvapí, kolik tady máme zeleně! Leteckých snímků máme kolem 150, a protože jich na kalendář potřebujeme jen asi 28, tak kalendář s tímto tématem nebude jen jeden, ale po pár letech se k němu vrátíme. Takže po „dětských očích“ opět jiný pohled na naše město – a věřím, že opět nadmíru atraktivní.

Bohuslav Krzyžanek
Kulturní středisko

Ochutnávka Vratimovského kalendáře 2022: Centrum Vratimova z nebe. *Foto: CBS Nakladatelství*

Vratimovský kalendář na rok 2021

V pokladně Kulturního střediska, pondělí a středy 9–12, 13–16 hodin

KULTURNÍ STŘEDISKO VRATIMOV
Frýdecká 1000/48 | tel.: 595 700 750-4 | www.ksvratimov.cz | facebook.com/ksvratimov

Doprodej za zvýhodněnou cenu 30 Kč

Akce Střediska volného času

Karneval

V sobotu **27. února** od 15:30 hodin v sále SVČ Vratimov začíná Karneval pro nejmenší děti ve věku 2–6 let. Akce plná soutěží, tance a „řádění“ v maskách. Rezervace míst u stolu je pouze pro dospělé.
Bližší informace:
Klára Pastorková, tel.: 607 516 187, k.pastorkova@ddmvratimov.cz.

Taškománie

Protože se v poslední době plátěné tašky těší velké oblibě, rozhodli jsme se pro vás v neděli **28. února** připravit výtvarný workshop, na kterém si společně ozdobíme tašky, a to hned třemi výtvarnými technikami.
Bližší informace:
Klára Pastorková, tel.: 607 516 187, k.pastorkova@ddmvratimov.cz.

Staň se DJ!

V neděli **28. února** čeká na všechny zájemce jedinečný workshop ve spojení DJingu a Bboyingu, o který se postará dvojice DJ Kika a bboy Tas. Naučte se hrát na gramce jako profi DJ a následně využít hudebního podkladu ve formě tanečního stylu break dance, který v roce 2024 bude na olympijských hrách ve Francii.
Bližší informace:
Klára Pastorková, tel.: 607 516 187, k.pastorkova@ddmvratimov.cz.

Jarní sportovní a kreativní příměstské tábory

Středisko volného času již tradičně pořádá v rámci jarních prázdnin příměstské tábory pro všechny děti, které se nechtějí doma nudit. Čeká vás program plný tvoření, pohybu, her a dalších aktivit. V ceně jsou obědy, pitný režim, denně jedna svačinka, dozor, program, materiál, pronájem tělocvičny…

Tento příměstský tábor je částečně hrazen z operačního programu Zaměstnanost Evropského sociálního fondu EU.

Evropská unie
Evropský sociální fond
Operační program Zaměstnanost

Více informací naleznete v nabídce u jednotlivých příměstských táborů: http://www.svcvratimov.cz/tabory-a-vyjezdy.
Kontakty: Klára Pastorková, 607 516 187, k.pastorkova@svcvratimov.cz,
Věra Pacíková, 734 443 694, v.pacikova@svcvratimov.cz.

Středisko volného času

Všechny akce se uskuteční v závislosti na aktuálních protiepidemických opatřeních.

Městská knihovna informuje

Ohlédnutí za rokem 2020

I přesto, že knihovna byla vzhledem k vládním opatřením v loňském roce třikrát uzavřena, navštívilo ji 7797 návštěvníků. Knihovna připravila 49 akcí a uživatelé si vypůjčili 22 727 dokumentů.

Provoz Městské knihovny se řídí systémem hodnocení PES (protiepidemický systém). Ve stupni 5 je možný pouze bezkontaktní výdej a vracení výpůjček, ve stupni 4 – pouze výdej předem objednaných výpůjček a jejich vracení přes výdejní okénko, ve stupni 3 platí omezení počtu osob (1 osoba na 15 m2 provozní plochy), rozestupy mezi čtenáři a organizační a režimová opatření.

Sledujte naše webové stránky www.knihovna-vratimov.cz, kde vás budeme informovat, v jakém stupni se knihovna nachází. Informace o dění v knihovně můžete sledovat na našem novém facebooku https://1url.cz/MzceL.

Místní knihovna Horní Datyně

Milí čtenáři a návštěvníci knihovny, provoz knihovny se řídí protiepidemickým systémem hodnocení. Ve stupni 5 je možný pouze bezkontaktní výdej a vracení výpůjček, ve stupni 4 – pouze výdej předem objednaných výpůjček a jejich vracení přes výdejní okénko, ve stupni 3 platí omezení počtu osob (1 osoba na 15 m2 provozní plochy), rozestupy mezi čtenáři a organizační a režimová opatření.

Na webové stránce www.knihovna-datyne.cz sledujte aktualizovaný stav provozu knihovny. Ve 4 a 5 stupni jsme schopni zajistit výpůjčky podle písemných nebo telefonických objednávek, kdy si v on-line katalogu vyberete knihy, které pro vás připravíme. Vyzvednout si je pak můžete v chodbičce k půjčovně. Požadované knihy můžete také sepsat a soupis vhodit do schránky. Knihy opět připravíme k vyzvednutí. Služba bude zajištěna v pondělí od 14 do 17 hodin a v pátek od 9 do 12 hodin. Vrátit můžete knihy do biblioschránky, kterou najdete vzadu za knihovnou.

Sledujte také náš knihovnický facebook https://1url.cz/yzcQP.

Marika Zajíčková
Městská knihovna Vratimov

Přes různá protiepidemická opatření stihla městská knihovna loni uspořádat 49 akcí pro veřejnost. Na snímcích: Pasování druháků na čtenáře a záběr z akce Čteme s nečtenáři, uspořádané v rámci Týdne knihoven. *Foto: Městská knihovna*

Medové snídaně s ministerstvem zemědělství

Medové snídaně. Do projektu s tímto názvem pro žáky 1. stupně je od minulého školního roku zapojena Základní škola Datyňská. Hlavním cílem projektu hrazeného z prostředků ministerstva zemědělství je podporovat mezi dětmi již od útlého věku zdravý životní styl a správné stravovací návyky, k nimž snídaně jednoznačně patří. Současně jde o propagaci medu jako potraviny i medu jako léku.

Během Medových snídaní si školáci mohli vyzkoušet včelařský ochranný oblek.

V průběhu Medových snídaní se žáci prvního a druhého ročníku ZŠ Datyňská navíc dozvěděli z úst členky Českého svazu včelařů Marie Knodlové, jak se med vyrábí a jak je chov včel důležitý pro přírodu i pro člověka. Během jejího poutavého a zároveň odborného povídání si děti mohly vyzkoušet opravdový včelařský oblek a na závěr si vychutnat sladkou a přitom zdravou snídani – chleba s máslem a medem. Na památku si pak odnesly domů malou reflexní včelku, která jim bude připomínat tuto povedenou akci.

Medové snídaně se na ZŠ Datyňská uskutečnily už dvakrát, naposledy 20. listopadu 2020. Rádi bychom tímto poděkovali za hezkou „sladkou“ spolupráci a těšíme se na další akce Českého svazu včelařů.

Za kolektiv školní družiny ZŠ Datyňská
Dagmar Demběcová

Během Medových snídaní si školáci mohli vyzkoušet včelařský ochranný oblek.

Marie Knodlová při vyprávění o včelařství, medu a významu včel pro přírodu. *Foto: ZŠ Datyňská*

Výtvarný talent na ZŠ Datyňská

Základní škola Datyňská dosahuje významných úspěchů kromě jiného v soutěžích s výtvarným zaměřením.

Daniel Sněhota, ZŠ Datyňská, 4. B: Dinosaurus.

Ostravský prodejce výtvarných potřeb pro školy vyhlásil soutěž: Dětský maskot Kreativu. Děti vymýšlely a tvořily papírové návrhy koláží. Jejich fantazie byla neskutečná. Vzniklo mnoho skvělých návrhů, z nichž jsme do soutěže zaslali šest obrázků. Tři práce dětí 4. tříd se dostaly do finálové desítky a návrh Daniela Sněhoty ze 4. B s názvem Dinosaurus zvítězil.

Tento žák je výtvarně velmi nadaný, což dokazuje další úspěch. V krajském kole soutěže Barevný podzim se umístil rovněž na 1. místě. Tentokrát skvěle vyobrazil temperovými barvami podzimní náladu. Konkurence v soutěži byla obrovská. Zúčastnily se jí i školy s výtvarným zaměřením.

Daniel Sněhota, ZŠ Datyňská, 4. B: Podzimní nálada.

Doufám, že o tomto vratimovském výtvarníkovi ještě uslyšíme.

Mgr. Alena Kabátová
ZŠ Datyňská

Inspirativní mikulášská nadílka

Nový rok přišel nedávno a s ním vratimovský Sokol svým příznivcům i všem ostatním přeje rok dobrý, zdravý a plný radosti z pohybu.

Situace, která nás obklopuje a ukládá omezující podmínky, nám nedovoluje otevřít tělocvičnu a nabídnout sportovní ani společenské aktivity.

Přesto bych se ráda ohlédla ještě do prosince loňského roku a vzpomněla na povedenou akci, kterou jsme uspořádali pro rodiče s dětmi. Byla to Mikulášská nadílka trochu jinak. Pozvali jsme děti s rodiči, kteří pravidelně docházejí do našeho cvičení do sokolské zahrady a přilehlého parčíku, kde si individuálně za tmy a s vlastní baterkou prošli pár stanovišť, splnili úkoly a od Mikuláše, čerta a anděla dostali balíček s ovocem a sladkostmi. Akce měla velký úspěch a stala se nám inspirací do budoucna.

Za Tělocvičnou jednotu Sokol Vratimov
Irena Heinichová, cvičitelka pro rodiče a děti

Mikulášská nadílka byla na dlouhou dobu poslední akcí Sokola. Ale vyvedla se! *Foto: TJ Sokol*

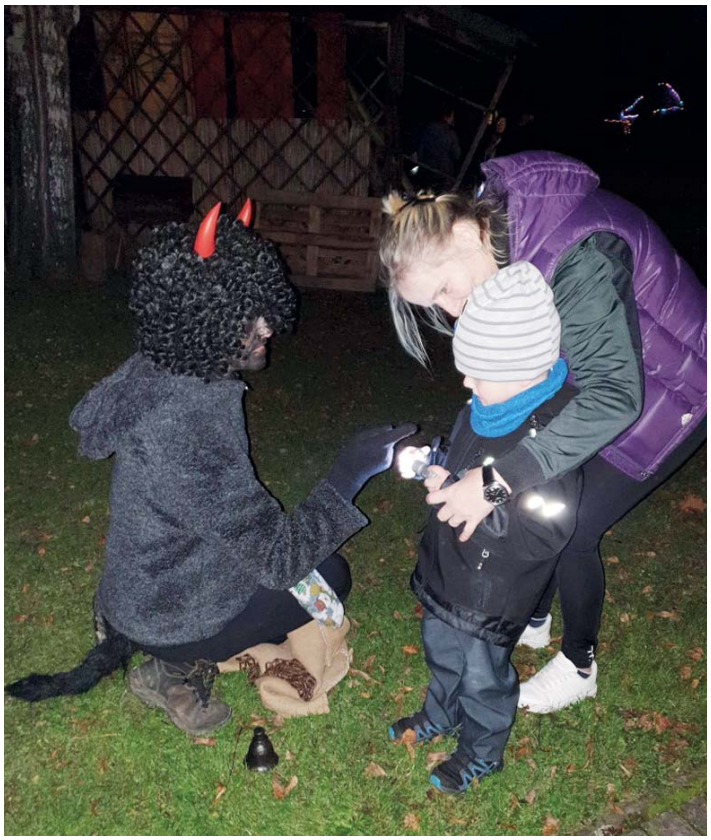

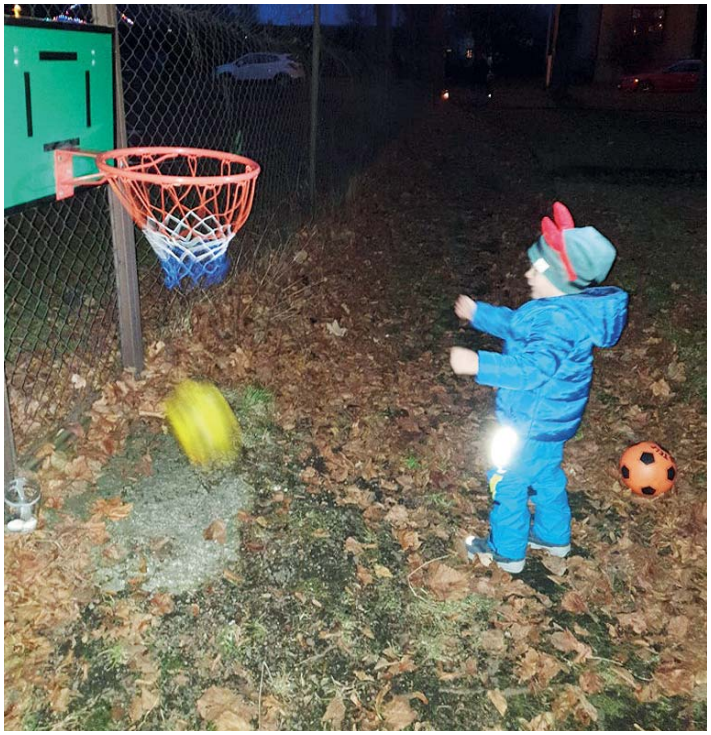

Vratimovské kříže a boží muka. Víte o nich víc?

Boží muka v zahradě rodinného domu u křížení ulic Frýdecké a Polní, naproti restaurace U Šodka. Odkud se tu vzala?

Boží muka u bývalé vratimovské hasičárny, detail. Součástí obrazu svaté je nápis v polštině „Królowo Polski, udziel pokoju dniom naszym“, pod ním je popisek: „Łaskami słynący obraz Matki Boskiej Licheńskiej Bolesnej Królowej Polski“.

Patrně nejznámější vratimovský kříž v ulici Frýdecké u kostela sv. Jana Křtitele.
Na kříži lze číst nápisy: „Chce-li kdo za mnou přijíti, zapři sebe sám a vezmi kříž můj a následuj mne. Mat. XVI.24“ a „Za náklad na tento kříž budiž Bůh hojnou odplatou Mich. Kaločovi, jeho manželce Johanně, a synu jejich Josefovi. 1896.“ Na vrcholku kříže je pak latinská zkratka I.N.R.I., což znamená Iesus Nazarenus Rex Iudaeorum, česky Ježíš Nazaretský, král židovský. Snímky: KS

VZPOMÍNÁME

Dne 18. února 2021 uplyne rok od úmrtí mého milovaného manžela, pana

Jana Sládka.

Vzpomínám s úctou, láskou a bolestí v srdci.
Manželka Jarmila.

Vzpomeňte, kdo jste ho znali a měli rádi.

Dne 21. února si připomeneme 4. výročí úmrtí pana

Jiřího Králíka.

S láskou a úctou vzpomínají manželka, syn a dcera s rodinami.

Těžko je bez tebe, maminko, žít,
smrtí však láska nekončí,
v srdcích tě navždy budeme mít.

Dne 12. února 2021 si připomeneme 5. smutné výročí úmrtí naší milované maminky a babičky, paní

Marty Sumíkové.

S láskou a úctou vzpomínají dcera a syn s rodinami.

Ta bolest v srdci stále bolí
a nikdy se nezahojí.

Dne 28. února 2021 si připomeneme 5. smutné výročí úmrtí paní

Anny Svobodové.

S láskou vzpomínají a nikdy nezapomenou manžel Antonín, syn Jiří a bratr Václav.

Kdo v srdcích žije, neumírá…

Dne 28. února 2021 by oslavil 80. narozeniny náš milovaný manžel, tatínek a dědeček, pan

Miroslav Holešínský.

Dne 10. června uplyne 13 smutných let od chvíle, kdy nás navždy opustil.
S úctou a láskou vzpomíná manželka Ludmila, dcery Pavlína a Kamila s rodinami.

Kronika města Vratimova, část 104, rok 1949

Komise MNV

Dále zvoleni do komise:

Slíva Josef	z čísla 262, vyživový referent,
Glac Antonín	– “ – 277, osvětový – “ –
Ferfecký Otakar	– “ – 351, školský – “ –
Mlýnek Emil	– “ – 194, finanční – “ –
Kalivoda Jan	– “ – 418, technický a stavební
Kuchář Bed.	– “ – , bezpečnostní
Hajný Josef	– “ – , sběr odpad. surovin

Všichni zvolení složili slib věrnosti.

Úmrtí Lud. Černocha

18. července zemřel náhle a neočekávaně řídící učitel národní školy, Černoch Ludvík. Byl jednatelem Osvětové komise při MNV a mimo toho zastával veřejně činné funkce.

Požár dvou stohů slámy

V noci z 22. na 23. srpna vyhořely dva veliké stohy slámy na velkostatku vítkovických železáren na poli, směrem k Hor. Datyním. Pachatelé nebyli zjištění, ani vypatrání.

Reorganisace MNV

29. září byly celostátně reorganisovány Místní národní výbory a ve Vratimově složení po reorganisaci je toto: Vavrečka Josef, předseda. Další členové jsou tito: Přeček Jaroslav, Glac Antonín, Malík Karel, Adámek Ant., Kuchář Bedřich, Hajný Josef, Slíva Josef, Tlolka Lud., Kalivodová Anna, Kuboň Boleslav, Šváková Marie, Bukovská Marie, Lenert O., Pěčonka Josef, Magdoň Richard, Studnička Jaroslav, učitel, Kuča Jan, Kaloč Alois, Hanus Leop. Dostál Ladislav, Kupka Miroslav, Slíva Frant., Kogut St., celkem 25 členů včetně předsedy.

(pokračování příště)

Zdravým jídlem a pohybem proti covidu

Všichni v posledním roce řešíme, jak žít v době „covidové“. Nemůžeme do restaurace, do kina, do fitka ani na svůj oblíbený kurz cvičení. A tak mnozí z nás pro jistotu nedělají nic. Přesunuli jsme se před obrazovky a do online prostoru. Přitom všichni tak nějak víme, i proto, že jsou toho plné zprávy, že jedna z nejdůležitějších věcí je podpora vlastního zdraví. Většinu zdravotních problémů totiž můžeme alespoň částečně ovlivnit zejména tím, co jíme. Není to nic složitého ani drahého. Stačí jen lépe jíst, alespoň trošku se otužovat a nezanevřít na pohyb. Případně pohyb znovu objevit.

Necháte se inspirovat? *Foto: archiv B. Hudákové Janšové*

Co nejzásadnějšího dodržovat při správném stravování? Snažte se vyhýbat průmyslově zpracovaným potravinám. Je dobré nevěřit všem nápisům na rádoby zdravých výrobcích. Jejich úkolem je výrobek prodat, ne nás informovat. Naopak jezte co nejzákladnější potraviny a jídla z nich připravená. Co jsou základní potraviny? Například neslazené mléčné výrobky, tvrdé nepřibarvené sýry, luštěniny, vločky, ořechy, čerstvé maso. Do každého jídla přidejte aspoň jeden kus čerstvé zeleniny nebo ovoce. Ze zeleniny a ovoce vybírejte „duhu“ – různé barvy, ty odrážejí různé obsahy vitaminů, minerálů a fytonutrientů. Dobré je také omezit spotřebu cukru a alespoň trošku i soli. Snažte se jíst přiměřené porce a nepřejídat se.

K pohybu lze říct jediné. Pohyb je lék. Nejlevnější lék. Hýbejte se proto pravidelně. Pokud sportujete a máte sport rádi, skvěle. Zacvičte si doma, využijte různé internetové lekce, pravidelně vyrážejte na pěší túry. Jestliže vám sport nic neříká, začněte tam, kde jsou vaše možnosti. Pro začátek je ideální svižnější chůze a protahování.

Nezapomeňte však také na kvalitní odpočinek, hlavně v podobě spánku. Toho má většina z nás v dnešní době nedostatek.

Co vám to všechno přinese? Určitě pevnější zdraví a také dobrý pocit a lepší náladu.

Věřte, že se budete cítit lépe a vaše cesta vám přinese dlouhodobý benefit ve formě vyšší odolnosti a kvality života pro cokoliv. I proti covidu.

Pokud jste účastníky mých kurzů ve vratimovském Kulturním středisku, je pro vás na mých facebookových stránkách k dispozici skupina, do které již několik týdnů vkládám videa s cvičením pilates. Připojit se k nám můžete kdykoliv.

Ing. Barbora Hudáková Janšová
výživová poradkyně, sportovní instruktorka,
lektorka pohybových kurzů v Kulturním středisku Vratimov

INZERTNÍ PŘÍLOHA • uzávěrka pro další číslo VN je 10. února 2021, při naplnění inzertních stran končí příjem i před tímto datem • Redakce nezodpovídá za obsah inzerátů

Vratimovské noviny
www.vratimov.cz
1
BŘEZEN
2021
Město Vratimov, Frýdecká 853/57, 739 32 Vratimov
+420 595 705 911
meu@vratimov.cz
HASIČI Vratimov 603 759 150
POLICIE ČR Vratimov 596 732 189

Představujeme: MŠ Vratimov
Pololetí ve školách
Spolky nespí, čekají

Odpadové hospodářství města Vratimova v letech 2017 až 2020

Každá komodita do jiné nádoby. Třídíme stále lépe

Od ledna letošního roku je účinný nový zákon o odpadech uvedený pod číslem 541/2020 Sb. Vzhledem k tomu, že se v mediích stále rozebírají nové podmínky a limity pro obce v oblasti odpadového hospodářství, rádi bychom informovali občany, jak si město Vratimov, co se týče produkce a separace odpadů od roku 2017 do konce loňského roku, vedlo. Uvádíme proto následující informace:

Produkce směsného komunálního odpadu za období 2017–2020 byla nejvyšší v roce 2018, a to 1224,7 tuny, v dalších letech celkové množství klesalo a v roce 2020 bylo ve Vratimově vyprodukováno 1147,8 tuny směsného komunálního odpadu (obr. 1), což představuje 157,4 kg na obyvatele. Oproti roku 2019 je to snížení o 4,6 %. V roce 2019 bylo průměrné množství směsného komunálního odpadu na občana České republiky 196,8 kg, avšak občan Vratimova vyprodukoval za rok 2019 v průměru 164,9 kg. Tento pokles může být závislý na výraznějším separování bioodpadu, který pak není součástí směsného komunálního odpadu. V roce 2020 se v porovnání s rokem 2019 vytřídilo o 21,6 % bioodpadu více (obr. 1).

Co se týče velkoobjemového odpadu, v roce 2017 jej bylo občany našeho města odevzdáno největší množství, a to 188,6 tuny, v roce 2018 bylo toto množství o 34,2 % nižší. V dalších letech byl zaznamenán postupný nárůst, v roce 2020 bylo velkoobjemového odpadu o 19,5 % více než v roce 2019.

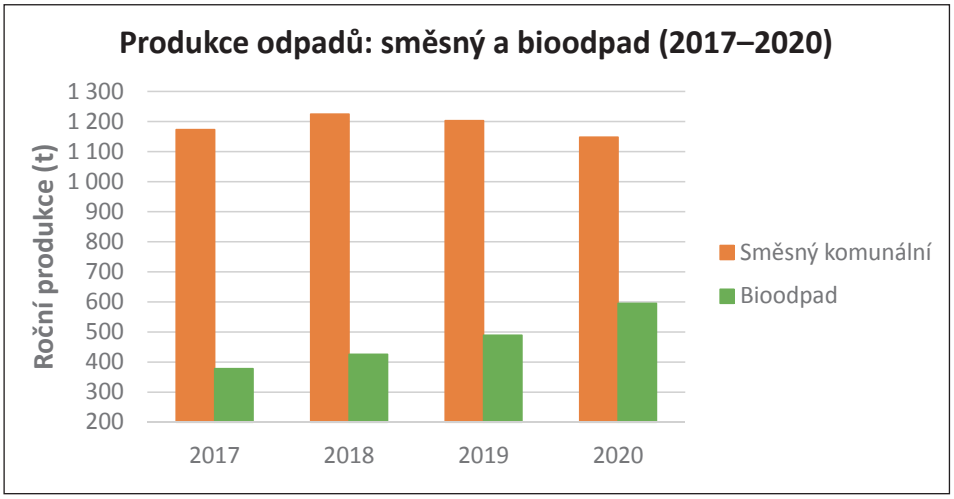

U separovaných odpadů – skla, plastů a papíru je patrný nárůst ve všech letech sledovaného období, kromě nižšího množství v roce 2020 u skla (obr. 2). V roce 2020 ve srovnání s rokem 2019 byl zaznamenán nárůst vyseparovaného množství u papíru o 3,2 % a u plastu 8,8 %. U skla došlo ke snížení o 3,6 %. V Moravskoslezském kraji v roce 2019 občané vytřídili v průměru 22,6 kg papíru, 15,5 kg plastu a 12,9 kg skla na osobu. Ve Vratimově každý občan v průměru vyseparoval 12,6 kg papíru, 16,8 kg plastu a 16,1 kg skla.

U ostatních separovaných odpadů – oděvů, kovů a jedlých tuků je také vidět trend v nárůstu množství. V roce 2020 občané Vratimova vyseparovali o 16,1 % více odpadů z oděvů, o 19,9 % kovových odpadů a o 88,2 % u odpadů z jedlých tuků (sběr jedlých tuků byl zaveden v průběhu roku 2019) ve srovnání s rokem 2019.

Pokračování na str. 3

Na svém prvním vysvědčení měli samé jedničky

Svá první vysvědčení obdrželi 28. ledna tohoto roku žáci 1. B Základní školy Datyňská. Je za nimi půl roku intenzivní práce, seznamování s novým prostředím školy, ale také navazování nových přátelství. V tomto zvláštním školním roce děti zakusily jako úplní nováčci úskalí, slasti i strasti jak prezenční, tak i distanční výuky. Prokázaly mimořádnou dávku pracovitosti a vytrvalosti a na konci pololetí se všechny mohly pochlubit samými jedničkami. Do dalšího pololetí si děti neodnesly jen nové vědomosti, ale také motivační kartičky, které budou moci směnit za odměny na dětském karnevalu, který pro ně bude vyvrcholením a poděkováním za práci v 1. pololetí školního roku. Upřímně si přeji, aby jim chuť poznávat nové vydržela také ve zbývající části školního roku.

Mgr. Gabriela Kalužová
třídní učitelka 1. B, ZŠ Datyňská

Třídní učitelka Mgr. Gabriela Kalužová předává vysvědčení svým žákům. Mají na něm samé jedničky. *Foto: ZŠ Datyňská*

Představujeme příspěvkové organizace města Vratimova

Mateřská škola Vratimov

Město Vratimov je zřizovatelem šesti příspěvkových organizací. Jde v prvé řadě o vzdělávací zařízení, k nimž vedle dvou základních škol neodmyslitelně patří i Mateřská škola Vratimov. S její dnešní podobou, úspěchy a plány nás seznámila její ředitelka Lenka Siváková.

Začněme od zázemí mateřské školy. Kolik využíváte budov, kolik máte tříd a dalších prostor?

Ve Vratimově se mateřská škola nachází ve dvou budovách. Ve starší, označované jako budova II, byl zahájen provoz 27. ledna 1960. V budově I nastoupily děti do tří tříd 16. listopadu 1981. V lednu 1994 se MŠ stala právním subjektem spojením těchto dvou budov pod jedno ředitelství. V roce 2003 přešla pod MŠ Vratimov jako odloučené pracoviště i Mateřská škola Horní Datyně a v červenci 2016 byla MŠ Vratimov sloučena se školní jídelnou (dříve Zařízení školního stravování). Ve dvou budovách MŠ ve Vratimově se nachází osm tříd, v budově v Horních Datyních dvě třídy.

Kolem MŠ Vratimov se rozprostírá rozlehlá zahrada. V roce 2015 se zahrada díky projektu Přírodní zahrada realizovaného z prostředků EU rozrostla o nové vzdělávací a herní plochy. Rovněž zahrada u MŠ Horní Datyně byla obohacena o herní prvky, které zajistilo vedení města.

Tím nejdůležitějším v každé škole jsou děti. Kolik jich navštěvuje vaši mateřinku a jak početný pedagogický sbor o ně pečuje?

V současné době zařazujeme v MŠ Vratimov děti podle věku do osmi tříd, do celkového počtu 180 dětí. Jedna tzv. logopedická třída je určena pro děti s narušenými komunikačními schopnostmi. Dvě běžné třídy s 56 dětmi jsou v Horních Datyních. O chod celé organizace se stará 20 pedagogických pracovníků, dva asistenti pedagoga, jedna chůva, školní asistent, sedm provozních a dva správní zaměstnanci a 17 pracovníků školní jídelny.

Již od roku 1998 se MŠ zaměřuje na environmentální oblast. Jsme držiteli osmi ocenění Ekologická škola v Moravskoslezském kraji, od roku 2016 je nám opakovaně udělován mezinárodní titul Ekoškola. Od roku 2016 jsme zapojeni do projektu Skutečně zdravá škola a jsme držiteli bronzového certifikátu za podíl na zásadních změnách v oblasti kvality a udržitelnosti školního stravování a vzdělávání o něm.

Naše třídy jsou nadstandardně vybaveny pomůckami a výukovými materiály za

Ředitelka MŠ Lenka Siváková. Foto: MŠ

finanční prostředky, které se nám daří získávat z různých projektů a dalších zdrojů. Některé jsou vybaveny interaktivními tabulemi, počítači, máme dotykový počítač pro děti se speciálními vzdělávacími potřebami, tablety, dětské fotoaparáty, četné pomůcky pro badatelské aktivity. Na zahradě jsme pořídili ptačí budku s videokamerou. Obě pracoviště MŠ jsou vybavena keramickou pecí. V mateřské škole ve Vratimově realizujeme Ozdravný program, který zahrnuje saunování, aromaterapii a solnoterapii. Do tříd byly v posledních dvou letech pořízeny výkonné čističky vzduchu.

Mateřská škola funguje v režimu příspěvkové organizace obce. V čem spočívá vaše spolupráce s městem, v čem vám město nejvíc pomáhá?

Spolupráce s městem probíhá v několika rovinách. Největší podíl je v oblasti materiálně technické. Ve spolupráci s městem plánujeme opravy budov a rekonstrukce. Všechny budovy MŠ byly revitalizovány – mají zateplení, nové střechy, odkanalizování. Loni proběhla rekonstrukce výtahu a sociálního zařízení pro zaměstnance, podařilo se zrekonstruovat schodiště před budovou I. V kulturní oblasti organizujeme každoročně s představiteli města společenskou akci Rozloučení s předškoláky, kteří přecházejí do základních škol. Loni jsme nově začali spolupracovat i v oblasti výchovně vzdělávací, a to konkrétně s místostarostou Bc. Davidem Böhmem, který se stal členem našeho Ekotýmu a podílí se na ekologických aktivitách.

Jaké jsou vaše plány na následující léta, jaké projekty byste chtěli uskutečnit za přispění města?

V letošním roce plánujeme celkovou rekonstrukci elektřiny v budově II, ve školní jídelně připravujeme rekonstrukci podlahy a rozšíření hlavního vchodu. V dalších letech by mělo u MŠ ve Vratimově vzniknout parkoviště pro rodiče dětí, také bychom rádi zajistili saunu pro děti v Horních Datyních. Po stránce výchovně vzdělávací budeme dále pokračovat v ekologických aktivitách a propojení školního vzdělávacího programu Dítě a svět s plánem environmentálního vzdělávání, výchovy a osvěty Prostředí. Jsme zapojeni do projektů Živá zahrada – mapování živočichů na školní zahradě, Soutěž s panem Popelou – sběr papíru a Odpaďáček – sběr použitého oleje.

Letos se chceme zapojit také do projektu Microgreens v MŠ. Jde o výzvu v pěstování bylinek a jejich využití ve stravování dětí.

Rozveďme jedno netypické téma. Mateřská škola Vratimov vaří nejenom pro „vlastní“ děti, ale také pro žáky obou vratimovských základních škol. Jak k tomu došlo a jak to zvládáte?

Rozhodnutím zřizovatele byly v roce 2016 sloučeny dvě městské organizace, a to MŠ Vratimov a Zařízení školního stravování, které přešlo pod ředitelství MŠ, a školní jídelna se tak stala součástí naší organizace. Školní stravování má svá specifika. Musí plnit tři základní funkce, a to klasickou sytící, zdravotně výživovou a výchovnou. Strava ve školní jídelně musí splňovat přísná kritéria na dodržování doporučených denních dávek, hygienické předpisy, musí být pestrá, zdravá a odpovídající věku. Ve školním roce 2019/2020 jsme vařili průměrně 850 porcí obědů denně. Obhájili jsme bronzový certifikát v projektu Skutečně zdravá škola, což znamená, že více než 95 % podílu zeleniny a ovoce je ve školní jídelně čerstvých a zpracováváme si je sami. Přibližně 70 % masa odebíráme pouze chlazeného. Suroviny, které se v kuchyni používají, jsou převážně regionální. Dle požadavků strávníků jsme od začátku školního roku 2019/2020 rozšířili počet diet.

Začátky spojení těchto dvou organizací nebyly jednoduché. Postupně se však podařilo vytvořit ve školní jídelně sehraný tým zaměstnanců, v dnešní „koronavirové“ době jsou navíc kolektivy zaměstnanců MŠ a školní jídelny schopny spolupracovat a vzájemně si vypomáhat. Myslím si, že na všech pracovištích panuje příjemná pracovní atmosféra a že nám všem jde o společnou věc, a to, aby děti chodily ze školky domů spokojené.

Bohuslav Krzyžanek
Kulturní středisko

Ze schůzí rady města

Na svých schůzích Rada města Vratimova mimo jiné:

- schválila smlouvu o dílo na služby Senior taxi pro období 01/2021–12/2022,
- jmenovala členy Školské rady při Základní škole Vratimov, Datyňská 690 a Základní škole Vratimov, Masarykovo náměstí 192 pro funkční období 2021–2023,
- souhlasila se stavbou Přestavba křižovatky silnic II/477 a II/478 v Ostravě-Hrabové,
- souhlasila s prominutím 50 % nájemného nájemcům prostor sloužících k podnikání, které jsou v majetku města Vratimova, v návaznosti na nouzový stav a přijatá krizová opatření,
- schválila smlouvu o dílo Dodávka a montáž repasované schodišťové plošiny pro imobilní osoby, v místě instalace Pečovatelská služba města Vratimova, Frýdecká 206, Vratimov,
- stanovila pro rok 2021 celkový přepočtený počet zaměstnanců města Vratimov zařazených do Městského úřadu Vratimov – 36,
- souhlasila se zapojením do projektu Místní akční plán rozvoje vzdělávání ORP Ostrava III.

Ze zasedání zastupitelstva města

Dne 9. prosince 2020 Zastupitelstvo města Vratimova mimo jiné:

- schválilo Rozpočet města Vratimova na rok 2021,
- souhlasilo s realizací projektu Rekonstrukce chodníků a MK ul. U Mateřské školy a zároveň schválilo podání žádosti o dotaci z národního programu Ministerstva pro místní rozvoj,
- schválilo Zásady pro poskytování dotací z rozpočtu města Vratimova,
- přijalo dlouhodobý úvěr ve výši 70.000.000 Kč na financování investičních akcí města Vratimova.

Celý zápis je na stránkách města www.vratimov.cz.

Bc. Martin Čech, starosta

Každá komodita do jiné nádoby. Třídíme stále lépe

pokračování ze str. 1

Závěrem bychom chtěli poděkovat občanům města, že pomáhají zodpovědně třídit různé komodity a tím nejen snižovat množství komunálního odpadu, ale také šetřit naše životní prostředí.

Mgr. Roman Baran, Ph.D.
referent odboru výstavby a životního prostředí

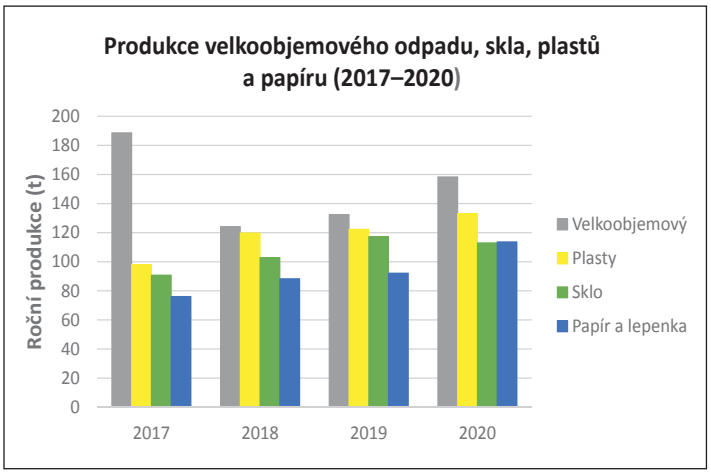

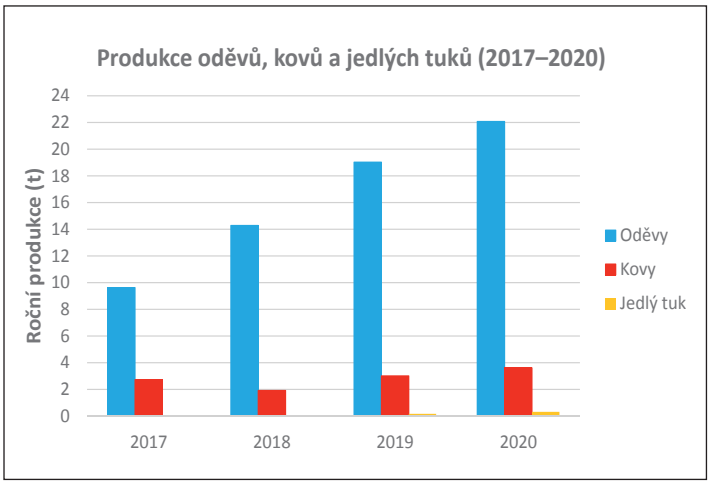

Žádost o obecní byt je třeba potvrdit

Upozorňujeme, že žadatel o pronájem obecního bytu je povinen každoročně osobně nebo písemně potvrdit trvání své žádosti, a to vždy na počátku kalendářního roku, nejpozději však do 31. 3. příslušného roku.

V případě, že se tak nestane, bude neaktualizovaná žádost (po dvou letech od posledního data potvrzení zájmu), po předchozím projednání v sociální a bytové komisi, vyřazena.

O vyřazení bude žadatel písemně informován.

Pavlína Fiedorová
odbor investic a údržby obecního majetku

Uzávěrka příštího vydání Vratimovských novin je 15. března 2021.

Periodický tisk územního samosprávného celku. Vydává Město Vratimov, Frýdecká 853, 739 32 Vratimov, IČ 00297372. Místo vydání: Vratimov. Vychází měsíčně (mimo srpen). Adresa redakce: Kulturní středisko Vratimov, Frýdecká 1000/48, 739 32 Vratimov, telefon: 595 700 754, e-mail: redakce@ksvratimov.cz, příjem inzerce: info@ksvratimov.cz. Vratimovské noviny najdete také na internetových stránkách www.vratimov.cz a www.ksvratimov.cz. Náklad: 3200 ks. Tisk: KLEINWÄCHTER holding, s.r.o., Čajkovského 1511, 738 01 Frýdek-Místek. Předseda redakční rady Bc. Táňa Slavíková, odpovědný redaktor Mgr. Bohuslav Krzyžanek, jazyková korektura Magdalena Kolková.
Grafická úprava a sazba Lucie Petrová. MK ČR E 12367

Jaro se blíží!

Opět po roce se blíží čas práce na zahradách a zahrádkách. Připomínáme vám, jak se dá řešit problém s bioodpadem: Nejjednodušší varianta je kompostovat bioodpad ve svém kompostéru. V něm můžete kompostovat všechen rostlinný bioodpad.

Nebo si můžete za úhradu pronajmout biopopelnice (110 litrů) u svého domu nebo zahrady se svozem co 14 dnů. Biopopelnic můžete mít i více. Objednávky na biopopelnice zajišťuje referentka životního prostředí RNDr. Ivana Hranická (hranicka@vratimov.cz). Svoz bude probíhat od 6. 4. (výjimka úterý!) do 29. 11. v sudé pondělí.

Větve, trávu či listí můžete zavézt do areálu FCC, Frýdecká 740 za čerpací stanicí Shell v pracovní dny v době 7–18 hodin. Odevzdání je bezplatné.

Zdarma můžete větve, trávu či listí zavézt také do areálu Vratimovských služeb, J. Žemly 1083 v pracovní dny v době 6–11 a 12–15 hodin.

Od 1. dubna do konce listopadu v pondělí a čtvrtek také po 15. hodině do kontejnerů, které budou přistaveny před Vratimovské služby.

Bc. David Böhm, místostarosta

ROSTLINNÝ BIOODPAD

Patří sem:

- tráva, listí, plevel, košťály
- zbytky ovoce, zeleniny, rostlin
- čajové sáčky, kávová sedlina
- zemina z květináčů
- drny se zeminou
- větvičky, štěpka z větví
- papírové proložky na vejce
- piliny, hobliny, kůra
- seno, sláma

Nepatří sem:

- plastové sáčky
- obalové materiály, sklo
- živočišné zbytky z kuchyně
- mléčné výrobky, tuky, oleje
- exkrementy, uhynulá zvířata
- peří, chlupy, vlasy
- znečištěné piliny, hobliny
- podestýlka, kamení
- nebezpečné odpady

Termíny a stanoviště sběru velkoobjemového a nebezpečného odpadu

JARO 2021

Vratimov

8. 3.	u kostela
9. 3.	Radniční náměstí
10. 3.	křižovatka ulic Nádražní a U Hráze
11. 3.	ulice Na Příčnici u kotelny
12. 3.	ulice Frýdecká na parkovišti u Masokombinátu Krahulčí
15. 3.	ulice Rakovecká u mostu
16. 3.	křižovatka ulic Na Zadkách a Adámkova

Horní Datyně

17. 3.	U Důlňáku u obchodu
18. 3.	U Důlňáku u obchodu
19. 3.	Kulturní dům Horní Datyně

Výtěžek Tříkrálové sbírky předčil očekávání

Bylo to milé překvapení. Kvůli opatřením proti šíření koronavirové pandemie nemohla letos proběhnout Tříkrálová sbírka ve své tradiční podobě. Pořadatelé z Charity Ostrava a Charity sv. Alexandra proto vsadili na stacionární pokladničky, které umístili ve Vratimově na pěti místech – v kostele sv. Jana Křtitele, na městském úřadu, ve vratimovském železářství, v galanterii a v prodejně potravin v Horních Datyních. Když je ve středu 3. února v kanceláři místostarosty Davida Böhma odpečetili a otevřeli, čekalo je příjemné zjištění. Celkem občané města přispěli do pokladniček na pomoc potřebným úctyhodnou částkou 38 274 korun! „Je to přirozeně méně než loni, ale i tak tento výsledek předčil naše očekávání," vyzdvihla koordinátorka Tříkrálové sbírky pro Charitu Ostrava Veronika Curylová, která přijela spolu s projektovým manažerem akce Ondřejem Zuchnickým výtěžek převzít.

Místostarosta David Böhm a zástupci charity začínají otevírat pokladničky Tříkrálové sbírky. Na konci je čekalo příjemné zjištění – lidé věnovali na dobročinné účely téměř 40 tisíc korun, víc, než se čekalo. *Foto: KS*

„Vzhledem k tomu, že naši koledníci nemohli tentokrát vyjít do ulic, je to opravdu velmi pěkné. Velký podíl na tom má koordinátorka sbírky pro Vratimov Lenka Kubiczková, která se zhostila své úlohy na výbornou," dodala Curylová s tím, že ve virtuálním prostředí sbírka pokračuje až do konce dubna. Dárci mohou přispět na sbírkové konto 66008822/0800 u České spořitelny s variabilním symbolem 77708013, na portálu www.trikralovasbirka.cz zadáním specifikace OSTRAVA CH nebo z mobilního telefonu pomocí QR kódu.

„Neváhejte přispět i drobnou částkou. Stejně jako u příspěvků do pokladničky, i při online koledě platí, že každá koruna pomáhá," vyzvala Veronika Curylová.

Spokojenost s výsledkem Tříkrálové sbírky vyjádřil také místostarosta Vratimova David Böhm. „Chtěl bych poděkovat všem občanům, kteří se podíleli na sbírce svým příspěvkem, koordinátorce Lence Kubiczkové a také podnikatelům a obchodníkům, kteří umožnili umístit ve svých provozovnách charitní pokladničky," řekl Böhm. „Doba je zlá, naši občané přesto dokáží myslet na druhé. Moc si toho vážím." *red*

QR kód pro zaslání příspěvku do Tříkrálové sbírky. Ve virtuálním prostředí sbírka pokračuje do konce dubna.

QR Platba

Jízda přes zeleň

V ulici Okružní ve Vratimově se mezi majiteli garáží rozmáhá nešvar. Místo, aby k příjezdu ke svým garážím používali účelovou komunikaci, která navazuje na ul. Okružní, zkracují si cestu k zaparkování svého auta po chodníku a zeleni mezi bytovými domy č. p. 626 a č. p. 627. Jedním kolem jedou po chodníku, druhým přes trávník. A co?!

V prvé řadě je třeba si uvědomit, že k přístupu k nemovitostem, které občané užívají, slouží výhradně komunikace, ať už veřejné, či soukromé. K tomuto způsobu užívání jsou komunikace určeny. Jakákoli zeleň, v tomto případě sídlištní zeleň v majetku společnosti Liberty Ostrava, slouží k naprosto odlišným účelům, především k rekreačním. Nikoli k jízdě motorovými vozidly, kterou dochází k její trvalé devastaci. Současně je tímto jednáním poškozován chodník mezi bytovými domy, který slouží chodcům k přístupu k jejich nemovitostem. Nikoli pro přejíždění automobily.

Takové jednání je nepřípustné a mohlo by být postižitelné jako přestupek.

Město Vratimov žádá touto cestou všechny uživatele garáží za bytovými domy v ul. Okružní, aby upustili od zkracování si své cesty ke garážím přes cizí soukromý pozemek, přestali devastovat zeleň i chodník sloužící potřebám veřejnosti.

Mgr. Daniela Mročková
odbor investic

Rozbahněná brázda v trávníku upozorňuje na nešvar některých neukázněných řidičů. *Foto: MěÚ*

Myslivecké sdružení Hubert Vratimov

Myslivecký spolek (MS) Hubert Vratimov vznikl v roce 1976 sloučením MS Vratimov a MS Řepiště. Ve stejném roce došlo k dokončení a zprovoznění myslivecké chaty Hubertky. Nic není na věky, a proto bylo nutno v loňském roce provést opravu střechy. Rekonstrukce proběhla s přispěním obcí Vratimov a Řepiště. Tímto bychom chtěli ještě jednou poděkovat za poskytnutí dotací.

MS má honitbu pronajatou od Honebního společenstva Vratimov do roku 2025. Honitba se rozkládá na území obcí Vratimov, Horní Datyně, Řepiště a Paskov.

Hlavní činností MS Hubert je péče o krajinu a zvěř, což spočívá v zimním přikrmování zvěře, údržbě a výsadbě plodin na políčkách pro zvěř a lovu zvěře, podle plánu lovu k zachování normovaných stavů.

Dále spolek spolupracuje se Střediskem volného času (dříve DDM), MŠ a ZŠ Masarykovo náměstí, kde uspořádal setkání a besedu s dětmi. Děti se na oplátku podílejí na sběru žaludů a kaštanů pro přikrmování zvěře, za což jim také děkujeme.

Nedostatek potravy v zimních měsících však není jediný problém, který musí zvěř řešit. Velkou psychickou i fyzickou zátěž jí způsobují psi, kteří se volně pohybují po lese, nereagují na příkazy majitelů a mnohdy zvěř štvou. V některých případech může dojít až k uhynutí především srnčí zvěře. Proto žádáme všechny návštěvníky lesa, aby si užívali klidu, čerstvého vzduchu a přírody a zároveň toto umožnili všem obyvatelům a návštěvníkům lesa.

Přečkat mrazivý únor pomohly zvěři i zaplněné krmelce a zásypy.
Foto: MS Hubert Vratimov

Když napadne sníh a udeří mráz, mají myslivci obzvlášť napilno.

MS Hubert rovněž pořádá každým rokem tradiční myslivecký ples v Kulturním domě v Horních Datyních. V letošním roce se však, ze všem známých důvodů, ples neuskuteční. Doufáme, že se situace brzy uklidní a my se v příštím roce potkáme i na tanečním parketu.

Děkujeme všem, kteří s námi spolupracují, podporují nás a svým chováním přispívají k tomu, aby byl les příjemným místem pro všechny.

Za MS Hubert Vratimov
předseda Petr Dunat

Členové Big bandu se snaží neklesat na mysli

Lockdown… I našemu spolku – Big band Vratimov – znemožnil činnost. Pracovat tak, jak jsme byli zvyklí, nemůžeme. Už skoro rok. Na podzim jsme měli pár zkoušek, než bylo opět vše zavřeno. Na jednu stranu není možné vystupovat, takže by se zdálo, že není proč cvičit. Jistě. Ale nám chybí nejen společné hraní, ale chybíme si navzájem. Myslím, že hodně z vás mi porozumí. Jeden z nejhorších doprovodných jevů koronakrize je sociální izolace. I nás se dotýká a to je asi ten největší problém. I když uvidíme… Až se sejdeme, jakmile to bude možné, možná se naším největším problémem stane muzikantský výkon.

Ale snažíme se neklesat na mysli. Jsme trochu v kontaktu alespoň po sociálních sítích. Zkoušet se však takto nedá, takže se každý věnujeme své individuální přípravě. Mnoho z nás samozřejmě pod vedením učitelů ZUŠ či profesorů konzervatoře. Pro některé z nás je tato nucená pauza také příležitostí vyřídit si ostatní záležitosti, mezi které jsme museli dělit čas. Maturity, začátek nebo dokončení studií na vysoké škole, nová práce...

Členové Big bandu Vratimov při katalogizaci notového materiálu – číslování skladeb.
Foto: BBV

Stejně tak se „konečně“ našel čas na různé, méně důležité administrativní či archivační činnosti, na které se při běžném provozu jen těžko hledá chvíle. Například na přiložené fotografii vidíte katalogizaci notového materiálu – čili číslování skladeb.

Je těžké neklesat na mysli po téměř rok trvajících omezeních, které (nejen) na kulturní oblast dopadly tvrdě. Nicméně každá krize je také příležitost – snažme se na to tak dívat a hledat dveře, které se otevřely. Hodně zdraví a pevné nervy přejí členové Big bandu Vratimov!

Za Big band Vratimov
Marcela Skokanová

Datyňští turisté nespí. Jen dřímají a vyčkávají!

Co se týká roku 2020, tak ten byl z velké části ovlivněn pandemií coronaviru, proto datyňští turisté mohli uskutečnit z asi dvaceti připravovaných akcí jen necelou polovinu. Počínaje Novoročním čtyřlístkem a zimním tábořením v Hrádku u Jablunkova to byl prázdninový pobyt na chatě Morávka a autobusový zájezd na Mezinárodní zimní sraz turistů do Rýmařova.

Pak se velice omezeně uskutečnil červnový pochod Šenov-Prašivá, Anenský pochod na Kozubovou a také s mnoha omezeními a ve spolupráci s ostatními spolky koncem prázdnin tradiční Datyňský krmáš. Jedinou podzimní větší turistickou akcí byl zájezd na Bílý kříž, kde jsme se zúčastnili oslav jubilea beskydské turistiky v oblasti Grúně.

Potom už vešla v platnost další vládní opatření, takže se muselo vše připravované a dobré porušit. Jedinou, byť částečně omezenou akcí byl v prvním letošním dnu opět Novoroční čtyřlístek, tentokrát nikoliv s cílem ve vytipované hospůdce, nýbrž přes výdejní okénko z prostor naší klubovny. I tak se nám podařilo na tuto každoroční sbírku vybrat 6300 korun a přispět tak na úpravu tras pro naše handicapované spoluobčany.

Novoroční čtyřlístek letos proběhl ve znamení roušek. Přesto se podařilo vybrat na úpravu turistických tras pro handicapované 6300 korun. *Foto: KČT Slezská brána Horní Datyně*

Další akce jsou zatím zrušeny, takže snad až 10. dubna by se měl uskutečnit 35. ročník velikonoční cyklojízdy Radegast, což budeme samozřejmě ještě upřesňovat.

Vlastimil Kusák
KČT Slezská brána Horní Datyně

Šance pro mladé nezaměstnané

Pojeďte s námi letos v létě na pracovní stáže do Německa! Poznáte cizí zemi, seznámíte se s novými lidmi, zažijete spoustu nových věcí, získáte cenné životní a pracovní zkušenosti.

Díky financování z Evropského sociálního fondu – Operačního programu Zaměstnanost bude o vás postaráno: platíme dopravu, ubytování, pojištění, pracovní oděvy, přípravné kurzy včetně týdenního teambuildingu v Beskydech, navíc proplácíme stravné a kapesné. Videa a další podrobnosti o projektu najdete na www.rovnovazka.cz/nase-projekty.

Přijmout můžeme mladé lidi ve věku 15–30 let:

- Nezaměstnané se základním vzděláním bez dalších podmínek.
- Nezaměstnané se SŠ (vyučení nebo s maturitou), kteří jsou nezaměstnaní déle než 1 rok, prošli v posledních 5 letech dětským domovem, mají zdravotní znevýhodnění (invalidní důchod 1. nebo 2. stupně).

Studenty ani nezaměstnané s vyšším než středoškolským vzděláním přijmout nemůžeme. Počet míst je omezen.

Pokud vás nabídka zaujala, neváhejte se ozvat Kláře Tidrichové na tel. 736 140 697 nebo na mail klara.tidrichova@rovnovazka.cz. Budeme se na vás těšit!

Klára Tidrichová
Rovnovážka

Účastníci stáží v roce 2020 ve městě Wernigerode v Německu.
Foto: Rovnovážka

Akce Střediska volného času

QRování

V dnešní době je obtížné se věnovat nějakým aktivitám. Přesto vás Středisko volného času Vratimov společně s členy Dětského zastupitelstva města Vratimova zvou na společnou procházku Vratimovem. Máme připravenou trasu městem a pomocí QR kódů vás trasou provedeme.

Sledujte proto webové stránky „Domečku“, náš Facebook a Instagram, kde se dozvíte přesný termín této události a veškeré protiepidemické podmínky, abychom se navzájem, ale i sami sebe chránili.

Těšíme se na vás a věříme, že smích všech dětí bude opět znít naším „Domečkem“.

www.svcvratimov.cz

https://www.facebook.com/SVCVratimov

Bližší informace: Věra Pacíková, v.pacikova@svcvratimov.cz, 734 443 694.

SVČ Vratimov

Dobrovolníkem v Evropě

Středisko volného času Vratimov má akreditaci pro vysílání dobrovolníků a stážistů do zahraničí v programu Evropské komise nazvaném Evropský sbor solidarity (European Solidarity Corps) – prolink na https://www.dzs.cz/program/evropsky-sbor-solidarity. Osoby od 18 do 30 let mohou strávit až 12 měsíců ve vybrané organizaci, učit se jazyk a sbírat profesní i životní zkušenosti. Náklady na cestu a pobyt jsou hrazeny z grantu EU, dobrovolník dostává za svou službu kapesné.

Takového programu se ve školním roce 2019/2020 zúčastnila i Barča V. Přečtěte si její vzpomínky.

ACHTUNG, ACHTUNG!

Příběh Heidi, děvčátka z hor

Řeknu vám, že jet dobrovolničit do Rakouska byla jedna z nejlepších věcí, co se mi kdy stala. Tak nějak mimochodem, jak už se mi to v životě stává, přede mnou stála příležitost strávit školní rok v tyrolských Alpách. A já se jí rozhodla říct ANO, pojedu do země, jejíž jazyk vůbec neovládám a vystavím se dobrovolně bandě 16 teenagerů v rozkošném Montessori domečku obklopeném vysokými horami. Ani ve snu by mě tehdy nenapadlo, co všechno tam zažiju a jak moc mě to změní. Zdá se mi až neuvěřitelné, jak všechna naše rozhodnutí určují směr, kterým pluje koráb Náš život.

Město Telfs, ležící nedaleko Innsbrucku, je sice od moře na hony vzdálené, ale zato ze všech stran obklopené majestátními kopci. Právě tam jsem během svých dlouhých procházek přišla na spoustu důležitých věcí o sobě i o světě. Došlo mi, že mám svůj život plně ve svých rukou a pokud se mi na něm něco nelíbí, jsem já ta nejpovolanější osoba, která to může změnit. Přestala jsem fňukat, že nedostávám to, co chci, protože jsem dostala to, co jsem potřebovala. Sním a sním vysoko 'cos ain't no mountain high enough. Celkově se mi podařilo přiblížit se poznání kdo jsem, v co věřím a kam směřuju. Jestli jsem se někdy bála být sama sebou, tak teď už ani náhodou. I když se moje chování může lidem zdát možná výstřední, zvláštní nebo dětinské, co je na tom? Proč bychom se nemohli občas vymykat zaběhlým společenským normám? Vždyť v rozmanitosti je krása a život je příliš krátký na to, abychom byli pořád jenom vážní.

Dobrovolnice Barča V. v tyrolských Alpách. *Foto: SVČ Vatimov*

Na nic z toho bych ale nepřišla sama. Nejlepšími učiteli mi v Rakousku byli lidé, se kterými jsem mohla svou zkušenost sdílet. A to i navzdory překážkám, které před nás postavila pandemie. Nebo právě díky nim. Ať už to byla moje pubertální miminka, inspirativní pedagogové, nebo další odvážní dobrovolníci v čele s mojí milovanou spolubojovnicí Zitou.

Děkuji ti, Rakousko, naučilo jsi mě, co je důležité a co ne, že všechno má svůj čas i místo, jak být trpělivá. Naučilo jsi mě trochu němčiny, hodně empatie a ukázalo mi všechna ta nádherná místa. Tyrolsko zbožňuju se vším všudy a rozhodně se tam budu vracet. Nicméně, i když se cítím jako kus horského vybavení, tak už teď vím, že patřím tam, kde jsou moji lidi.

Barčiny zážitky si můžete přečíst také na blogu, který si během pobytu v zahraniční vedla: https://www.blogger.com/profile/10972641764724702092.

Pro více informací o stážích a dobrovolnické službě v zahraničí můžete kontaktovat projektovou manažerku SVČ Lenku Havrdovou (l.havrdova@svcvratimov.cz).

SVČ Vratimov

Lepší je zapálit alespoň malou svíčku než proklínat tmu

Konec ledna je v každé škole vždy ve znamení pololetního vysvědčení. Všichni si tento čas jistě pamatujeme – troška napětí, troška nervozity, v hlavě spousta otázek. Tradičně bývá v tento den škola plná dětí, z nichž mnohé jsou ve slavnostním oblečení, v rukou drží bonboniéru, kytici nebo drobný dárek, který chtějí věnovat své třídní učitelce. Letos tomu bylo ale zcela jinak. Kvůli situaci, kterou všichni důvěrně známe, si pro své vysvědčení mohli v pololetí tohoto školního roku přijít do Základní školy na Masarykově náměstí pouze žáci prvních a druhých ročníků. Ale pojďme se vrátit o pár měsíců zpět...

Když se nad tím zamyslím, přijde mi to zcela nedávno… Září a s ním naděje, že tentokrát se budeme s žáky potkávat ve školních lavicích opět den co den. Že budeme řešit běžné problémy a s mírným úsměvem se budeme znovu a znovu podivovat nad tím, že se žáci nepřezouvají, o přestávkách běhají po chodbách a na záchod chtějí jít zásadně v průběhu vyučování. Zkrátka, že vše pojede v zajetých kolejích a budeme společně dohánět to, co jsme zameškali v průběhu první „vlny distanční výuky“. Jak se ukázalo – jisté je jen jedno. Že totiž jisté není nic.

Příprava se osvědčila

Na možnost, že opět nastane situace, kdy se distanční výuka stane naší každodenní realitou, jsme se připravovali už od počátku nového školního roku. Pedagogové se intenzivně vzdělávali v oblasti vedení výuky v aplikaci Teams, účastnili se mnohých školení, učili se, jak využívat jednotlivé aplikace této platformy. A co bylo nejpřínosnější, pomáhali si navzájem. Podobně na tom byli žáci a rodiče.

Již na sklonku srpna škola využila dotací ministerstva školství k zakoupení nového technického vybavení pro učitele, aby vedení distanční výuky z jejich strany bylo co nejkvalitnější a bezproblémové. Zajistila také kontrolu a opravy stávajících notebooků, aby je mohla poskytnout žákům, kteří touto technikou nedisponují. K opětovnému uzavření škol a školských zařízení došlo začátkem října. To, co jsme se snažili společně naučit v době, kdy jsme byli ještě ve škole, jsme teď museli začít realizovat v praxi. Učili jsme se všichni – žáci, učitelé i rodiče. Rozvrhy hodin on-line výuky dostávaly pevné obrysy, postupně se odstraňovaly chyby, vyjasňovala se pravidla.

Známky nebo slovní hodnocení?

S blížícím se pololetím školního roku se začaly vést diskuse, jak by žáci měli být na vysvědčení hodnoceni. Ministerstvo školství doporučilo školám tři možnosti: hodnocení známkou, kombinaci slovního hodnocení a hodnocení známkou a využití slovního hodnocení. Pedagogická komora realizovala anketu, ve které ředitelům různých typů škol položila základní otázku: Jakou podobu bude mít pololetní vysvědčení na vaší škole?

pokračování na str. 10

Městská knihovna informuje

Vážení čtenáři a návštěvníci knihovny, jsme rádi, že i přes vládní opatření využíváte naši služby bezkontaktního předání předem objednaných knih. Máme pro vás připravené nejen knihy a časopisy, ale také nové společenské hry, které si můžete vypůjčit. Rezervovat si je lze přes on-line katalog https://www.knihovna-vratimov.cz/katalogy/katalog-vratimov, popřípadě telefonicky nebo e-mailem.

Bohužel, ani letos se neuskuteční Noc s Andersenem, která byla plánovaná na 26. března.

Dobrou zprávou je, že prvňáčci v tomto školním roce obdrží tzv. Knížku pro prvňáčka v rámci projektu Už jsem čtenář – Knížka pro prvňáčka, který vyhlašuje Svaz knihovníků a informačních pracovníků ČR. Letos se jedná o třináctý ročník projektu na podporu čtenářské gramotnosti, jehož cílem je rozvoj čtenářských návyků žáků od prvního ročníku školní docházky. Do projektu přihlašuje letošní žáky prvních tříd základních škol veřejná knihovna ve spolupráci se školami v místě působnosti knihovny.

Sledujte naše webové stránky www.knihovna-vratimov.cz, kde vás budeme informovat, zda jsme ještě zavřeni nebo již fungujeme.

Informace o dění v naší knihovně můžete sledovat také na našem novém facebooku https://1url.cz/MzceL, starý facebook už není funkční!

Místní knihovna Horní Datyně

Na webové stránce www.knihovna-datyne.cz najdete informace o provozu knihovny. Stále půjčujeme bezkontaktně. Výpůjčky podle vašich písemných nebo telefonických objednávek pro vás připravíme a vyzvednout si je můžete v chodbičce k půjčovně. Požadované knihy můžete také sepsat a soupis vhodit do schránky. Knihy opět připravíme k vyzvednutí. Služba bude zajištěna v pondělí od 14 do 17 hodin a v pátek od 9 do 12 hodin. Vrátit můžete knihy do biblioschránky, kterou najdete vzadu za knihovnou.

Marika Zajíčková
Městská knihovna Vratimov

Nové společenské hry, které si můžete vypůjčit v městské knihovně. *Foto: Městská knihovna Vratimov*

Lepší je zapálit alespoň malou svíčku než proklínat tmu

pokračování ze str. 9

Výsledky ankety byly následující: 91 % ředitelů škol vybralo odpověď, že stejnou jako v loňském roce (tedy známkou), 8 % ředitelů škol zvolilo odpověď, že škola přešla z klasifikace na kombinaci známek a slovního hodnocení, 1 % ředitelů škol vybralo možnost, že škola přešla ze slovního hodnocení na známky, 0 % ředitelů škol zvolilo možnost, že škola přešla ze známek na slovní hodnocení.

Překvapivé? Nemyslím si. Je to vcelku pochopitelné. Jednak se jedná se o dlouholetou tradici v českém školství. A jednak – slovní hodnocení žáka není jednorázovou záležitostí, kterou škola použije v souvislosti s hodnocením na vysvědčení. Jedná se o promyšlenou koncepci, která souvisí s formativním hodnocením žáka, jež by jej mělo provázet po celou dobu školní docházky. A na to musí být dobře připraveni nejen učitelé, ale také žáci a rodiče.

Pracujeme tady s takovými pojmy jako zpětná vazba, sebereflexe, kompetence. Formativní hodnocení je dnes často skloňovaným a oblíbeným pojmem, ale jen málokdo si dovede představit, kolik úsilí se za ním skrývá. Nejen na straně učitele, ale také na straně žáka. Aby žák z tohoto způsobu hodnocení dokázal pochopit, v čem chybuje, v čem má rezervy, v čem je naopak dobrý, co je pro něj potřebné a podstatné. Aby na jeho základě dokázal pracovat sám na sobě a dosahoval pokroku na své cestě za vzděláním.

Známky ano, ale...

Naše škola zvolila klasický způsob hodnocení, na který jsou rodiče a žáci zvyklí, tedy hodnocení známkou. V tomto hodnocení byly zohledněny určité aspekty, které byly dány metodikou ministerstva školství pro hodnocení žáků v 1. pololetí. A to zejména ty, které se nám jevily jako podstatné a hlavně relevantní. Patřily mezi ně například aktivní účast žáka v on-line hodinách, včasné odevzdávání zadaných prací, jejich kvalita nebo ochota vypracovávat dobrovolné úkoly. Nezapomínalo se ani na situaci žáků ze sociálně znevýhodněných rodin, nebo na to, že i přes veškerou snahu všech zúčastněných měli mnozí žáci s distanční výukou problémy. Ale ruku na srdce – konečnou podobu vysvědčení zpracují jako vždy učitelé. Ti znají své žáky nejlépe. Žádná podpora shora, žádná metodika, ale hlavně vlastní zkušenosti, cit a rozum uchopený v hrsti. To je to, co vždy hrálo a bude hrát hlavní roli v hodnocení žáků.

Letos své vysvědčení dostali od svých třídních učitelů do rukou pouze žáci prvních a druhých ročníků, žáci devátých ročníků jej obdrželi v ředitelně školy společně se svými přihláškami na střední školy. Ostatní žáci a jejich rodiče měli možnost zhlédnout své vysvědčení prostřednictvím aplikace Dm Software, reálně jej obdrží v okamžiku, kdy bude umožněna jejich osobní přítomnost ve škole.

Je čas na naději

Nic samo o sobě není ani dobré, ani špatné. Záleží na tom, co si o tom myslíme. A tak je tomu i dnes. Svět je v poslední době plný zpráv, které jsou z velké míry negativní. Dotýkají se nás téměř na každém kroku.

Nenechme se tím vyvést z už tak křehké rovnováhy, A zapalme pomyslnou „malou“ svíčku v každém z nás. Zkusme využít toho, co nás všechny tato doba učí. Rodiče vidět své děti z jiného úhlu pohledu, děti samostatnosti a odpovědnosti za svou práci, učitele nahlížet na vzdělávání a své žáky v novém rozměru. Ano, vím, není to jednoduché. Ale uchovejme si naději, že vše má svým způsobem smysl a že záleží jen na nás, jak na vše budeme nahlížet. Protože naděje je něco, co dává našemu životu smysl.

Mgr. Martina Pelikánová
ZŠ Masarykovo náměstí

K šťastlivcům, kteří si mohli dojít pro pololetní vysvědčení, patřili i žáci 2. A na ZŠ Masarykovo náměstí. Na památečním snímku s asistentkou pedagoga Bohumilou Čápovou.
Foto: ZŠ Masarykovo náměstí

Poločas školního roku

První pololetí školního roku 2020/2021 bylo ve znamení omezení osobní přítomnosti žáků na vyučování ve škole plynoucím z krizových opatření vlády v souvislosti s epidemií covid-19. Výuka probíhala ve většině ročníků převážně distančně on-line formou prostřednictvím platformy Google Classroom. Souvislá prezenční výuka ve škole se týkala pouze 114 žáků 1. a 2. ročníku, kterým byl na konci ledna osobně třídními učiteli slavnostně předán výpis z vysvědčení.

Ostatním žákům školy a jejich zákonným zástupcům byla pololetní klasifikace sdělena elektronicky prostřednictvím školního informačního systému Bakalář. Výpis z vysvědčení bude těmto žákům předán při nejbližší možné příležitosti, kdy bude povolena přítomnost žáků ve škole.Všichni žáci byli hodnoceni známkami.

Při klasifikaci byla zohledněna specifická situace a vysoký podíl distanční výuky v tomto pololetí, vycházelo se ze zjištěné míry dosažení školních výstupů, přihlíželo se i k dalším skutečnostem ovlivňujícím

ZŠ Datyňská. *Foto: KS*

výsledky vzdělávání, kterých žák v hodnoceném období dosáhl – účast a aktivita při distanční výuce, plnění zadaných úkolů, osvojení nových digitálních kompetencí související s distanční výukou synchronní i asynchronní formou, dovednost komunikovat v prostředí platforem s učiteli i spolužáky, tvořivost, adaptabilita apod.

Pedagogové jsou si vědomi, jak náročné období žáci a jejich rodiny prožívají. Dělají vše pro to, aby distanční výuka byla poutavá, pestrá, pochopitelná a efektivní. Identifikují dosažené úspěchy žáků, na kterých je možné při další práci stavět a pomáhat dělat ve vzdělávání pokroky. Snaží se žáky motivovat k dalším výkonům, povzbuzovat k síle a trpělivosti.

Druhé pololetí školního roku zatím pokračuje výukou na dálku, epidemiologická situace je bohužel stále nepříznivá. Všichni ale věříme v lepší zítřky a brzký návrat všech žáků do školy.

Přeji všem hlavně pevné zdraví, děkuji pedagogům a žákům za skvělou školní práci v této náročné době, děkuji rodičům našich žáků za spolupráci.

Darja Kuchařová
ředitelka ZŠ Datyňská

Vysvědčení ve druhých třídách se neobešlo bez pochval

V posledním lednovém týdnu měli všichni žáci dostat vysvědčení. Vzhledem k distanční výuce žáků třetích až devátých ročníků se papírového vysvědčení dočkali pouze naši nejmenší. Pro prvňáčky to byla jejich premiéra, druháci už věděli, co je čeká a jak taková sváteční chvíle vypadá.

Ve čtvrtek 27. ledna přišli druháci slavnostně oblečeni a v radostném očekávání se všichni těšili na poslední vyučovací hodinu, kdy se vysvědčení mělo rozdávat. Konečně nastala ta pravá chvíle. Ticho ve třídách by se dalo krájet a všichni nedočkavě čekali, až uslyší své jméno a budou si moci přijít pro vysvědčení k tabuli. Každý žáček si vyslechl krátké povídání o tom, jak se mu dařilo a co by mohl do dalšího pololetí zlepšit.

Předávání vysvědčení se ve druhých třídách neobešlo bez pochval, které si děti za svoji pilnou práci zasloužily. Vždyť i ony se musely účastnit online výuky, kterou zvládly na výbornou.

A pololetní prázdniny, které v pátek následovaly? No, ty si všechny děti s radostí užily!

Za druhé třídy ZŠ Datyňská
Mgr. Milena Závorková
a Mgr. Jana Chamrádová

Učitelka Mgr. Milena Závorková předává vysvědčení ve 2. třídě. *Foto: ZŠ Datyňská*

Judo ve Vratimově navazuje na tradici Jana Stankoviče

Tréninky judo pomáhají dětem zlepšit kondici, ale také zvýšit sebevědomí.

Vratimovské děti mohou od minulého školního roku využívat nabídku kroužku juda přímo na Základní škole v Datyňské ulici. V multifunkčním sále školy se na speciální žíněnce určené pro judo (tatami) potkávalo v září, ještě před zavřením škol, na 15 dětí, které zaujala možnost zkusit si japonské bojové umění a zároveň olympijský sport – judo. Jde o komplexní systém, který nabízí kvalitní obecnou pohybovou průpravu, prvky sebeobrany a důraz na disciplínu jedince. Děti cvičí pod vedením Matěje Silvestra, trenéra 1. Judo clubu Baník Ostrava, tedy klubu, který čítá v Ostravě a jeho okolí na 700 aktivních členů. Děti, které začnou provozovat judo ve Vratimově, mají možnost postupem času přejít do Tréninkového centra J. Kaděry v Ostravě-Hrabůvce, kde již trénují vícekrát týdně v profesionálních podmínkách. Judu se lze věnovat jen pro zábavu, ale také s nejvyššími závodními ambicemi – kdo by dnes nechtěl kráčet ve stopách celosvětově proslulého Lukáše Krpálka? Zájemci se mohou přihlásit po obnovení sportovní činnosti přímo na tréninku – každý pátek od 13 hodin přímo v sále – nebo již nyní elektronicky na adrese matyasotto@1jcbo.cz. Cvičení je určeno pro děti od 6 let.

Historie 1. Judo clubu Baník Ostrava pamatuje mnoho skvělých sportovců, trenérů i lidí obecně. Jednou z nejvýznamnějších osobností, bez které si současnou podobu klubu nelze představit, byl vratimovský rodák Jan Stankovič. Do judistického oddílu Baníku vstoupil v roce 1957 a byl jeho členem úctyhodných 41 let. Zažil s ním také své největší sportovní úspěchy. Jako závodník byl v letech 1966 až 1968 reprezentantem Československa a dvojnásobným mistrem republiky. Ve své trenérské kariéře, kromě více než dvacetiletého vedení mužského prvoligového družstva, dosáhl funkce reprezentačního trenéra juniorů. Na sklonku svého života působil také v Českém svazu juda. Po jeho smrti mu byl in memoriam udělen 7. dan – mistrovský stupeň, na který dosáhla v českých zemích jen hrstka lidí.

Mgr. Matyáš Otto
1. Judo club Baník Ostrava

Jan Stankovič předvádí techniky v sokolovně v Ostravě-Kunčicích.

Jan Stankovič.

Snímky: archiv 1. Judo club Baník Ostrava

Drobné sakrální stavby v Horních Datyních

Chci reagovat na výzvu redakce k tématu drobných sakrálních staveb ve městě, zaměřím se na stavby v Horních Datyních, ale mnohé se dá zobecnit i v rámci města. V našem katastru se hlavně nacházejí památné kříže z období konce 19. a půlky 20. století. Méně pak „boží muka“, „svaté obrázky“ a kaple. Na některých křížích najdeme i jména zbožných věřících z majetnějších vrstev, kteří si je nechávali vystavět u cesty svého gruntu jako donátoři. Dá se to vyložit jako osoba, která vlastním nákladem stavbu vytvořila a odkázala veřejné společnosti. Protože je součástí soukromého pozemku a nebývá zatížená věcným břemenem, je pak obtížné pro veřejnost i město vstupovat do její údržby. Historicky má charakter místní památky z nedávné doby, která je pro památkáře nezajímavá, a proto žádná ve městě není památkově chráněná. Díky Bohu máme v Horních Datyních Olivera Blšťáka, který se zdarma stará již několik desetiletí o údržbu třinácti křížů a tří kaplí v našem okolí a mnohé tak zachránil před zánikem. Je tím tajemným fantomem, který prostory vysekává, uklízí a také zapálí na památku svíčky a přidá ke křížům i květiny.

Zmíním se zde podrobněji o datyňské kapli v ulici Václavovické, na gruntu dříve č. p. 33, o kterou se také stará. Byla vystavěna u brodu přes místní potok po roce 1806 místními a farníky z Rakovce. Použil se materiál po dostavbě kostela ve Vratimově. Další výraznou změnou prošla v roce 1824, kdy získala zvonici a byla nově vysvěcena farářem z Vratimova Josefem Vavříkem. Byl to horlivý obránce katolicismu proti místní komunitě evangelíků, která si zachovala v oblasti u Rakovce až do konce 2. světové války významný vliv. V roce 1899 byla šindelová střecha kaple pokryta pozinkovaným plechem, obnoveny dveře s mřížovím od místního kováře Josefa Borového. Pro stálé navyšování okolního terénu byla i mnohokrát odvodněna. I když se blíží výročí jejího vysvěcení, není již v silách a finančních možnostech pana Blšťáka zajistit další, již velice potřebnou opravu.

Ústřední motiv výzdoby tzv. Datyňské kapličky tvoří plastika Madony s Jezulátkem.
Foto: Vladimír Kuchař

Pro úplnost se zmíním o soukromé zvoničce na č. p. 28 z roku 2004, která slouží svému účelu. Vznikla k 180. výročí zavěšení zvonu v datyňské kapli a má připomenout generace místních zvoníků.

V Horních Datyních se nacházejí ještě dva kamenné kříže vedle ulice Vratimovské. První je poblíž domu č. p. 294 z roku 1889, kde jsou donátory Anton a Anna Kubínovi. Druhý se nachází U Strže, kde byl původní dřevěný kříž nahrazen kamenným křížem převezeným z pozemku od domu č. p. 61. Na kříži je nápis „Věnovala rodina Mokrošova č. 25“.

„Svaté obrázky“ se v obci nedochovaly, výjimkou je skříňka s cennou dřevěnou soškou, opatřenou polychromií Panny Marie Frýdecké, dříve umístěnou na dnes ještě stojícím dubu u křižovatky ulic Vratimovské a Václavovické. Pochází asi z počátku 20. století a je z významné řezbářské dílny rodiny Gavlasů ze Sedlišť, která se podílela i na výzdobě kostela Panny Marie na Grúni. Památka místních farníků byla před půl stoletím z dubu sejmuta a tím zachráněna. Po renovaci se nachází v soukromých sbírkách předmětů k historii Horních Datyň. Dříve bylo místo známé pod názvem U kapličky a do šedesátých let minulého století se u ní scházeli věřící k náboženským procesím k Hájku a k bazilice Navštívení Panny Marie ve Frýdku.

Vladimír Kuchař
historik Šenovského muzea

Kronika města Vratimova, část 105, rok 1949

První komunální podnik a další

Šimík František v Zaryjích, který má výrobu dřeváků, nabídl svůj podnik dne 29. září do služeb komunálních podniků jako první. Tím byl dán podnět k získávání dalších drobných živnostníků a řemeslníků pro komunální hospodářství a v krátké době se přihlásili: Kubiček Alois, holič a kadeřník, hostinec Rybjář, Leskovský a další. Byla zřízena kancelář pro komunální hospodář. v domě Chovancově, naproti drogerie Pavlického, a vedoucím byl Glac Antonín.

Vyvlastnění půdy Anny Sedlaříkové na stavbu domů

Z obhospodařování bývalého velkostatku Anny Sedlaříkové bylo vyvlastněno 64 ha půdy a na ní se začaly stavět domky (sídliště) pro rodiny, které musí opustit své domky v Kunčicích a Bartovicích v důsledku výstavby Nových hutí Klementa Gottwalda. Z Kunčic má býti přesídleno na 200 rodin prozatímně.

Stavba tábora pro brigádníky mládeže

U lesa „Důlňáku“ začala se stavba tábora pro mládež asi pro 3.000. Budou to přízemní domky. Tato mládež z krajů republiky pomůže budovat Novou huť.

Obecní dávka z návěští

Ve schůzi MNV 17. října odhlasována obecní dávka z návěští od 1 až 5,- Kč za 1 kus.

(pokračování příště)

Pomozte nám odhalit tajemství

Těší nás zájem, jaký vyvolal mezi občany našeho města únorový článek Pomozte nám odhalit tajemství pamětních křížů a božích muk. Čtenáře především zajímalo, které objekty tohoto druhu jsme našli a kde. Právě pro ně zveřejňujeme seznam těchto drobných památek. Možná ho někdo doplní. Zaujal nás také příspěvek historika Šenovského muzea Vladimíra Kuchaře, který pojednává o drobných sakrálních památkách nejenom v Horních Datyních (čtěte na jiném místě).

Kříže a boží muka ve Vratimově a Horních Datyních:

1. dřevěná boží muka u ulice Frýdecké u bývalé hasičárny
2. dřevěná boží muka u křížení ulic Frýdecká a Polní
3. kamenný kříž u ulice Frýdecké naproti SVČ (dříve DDM)
4. kamenný kříž u ulice Frýdecké vedle kostela sv. Jana Křtitele
5. kamenný kříž u ulice Frýdecké za hřbitovem
6. kamenný kříž u křížení ulic Frýdecké s Adámkovy
7. kamenný kříž u křížení ulic Okrajové a Na Zadkách
8. kamenný kříž u křížení ulic Na Popinci a Na Příčnici
9. kamenný kříž u křížení ulic Rakovecké a Datyňské
10. kamenný kříž u křížení ulic Vratimovské a Ve Strži
11. kamenný kříž u křížení ulic Na Podlesí a Popinecké
12. kamenný kříž u křížení ulic Na Příčnici a Břízkové
13. kamenný kříž u Sokolské ulice v úseku mezi ulicemi Na Hermaně a Hřbitovní
14. kamenný kříž na hřbitově ve Vratimově

red

Kříž ve Frýdecké ulici za hřbitovem. Na kříži je umístěn nápis „Ach, pojďte křesťané pozdravit kříž svatý“ a latinská zkratka I.N.R.I. (Iesus Nazarenus Rex Iudaeorum, česky Ježíš Nazaretský, král židovský). Na jeho zadní straně je sotva postřehnutelné sdělení, které jsme rozluštili jako: „Nákladem Jana Kožušníka a Karla Kožušníka, 1005.“

Jeden ze dvou pamětních kamenných křížů na území Horních Datyň u křížení ulic Vratimovské a Ve Strži. Na kříži je umístěn nápis „Pochválen buď pán Ježíš Kristus“, na jeho podstavci pak „Věnovala rodina Mokrošova č. 25“. Podle informací historika Šenovského muzea Vladimíra Kuchaře tu byl tento kříž převezen od domu č. p. 61 a umístěn na místo, kde původně stál kříž dřevěný.

Vratimovské kříže a boží muka. Víte o nich víc?

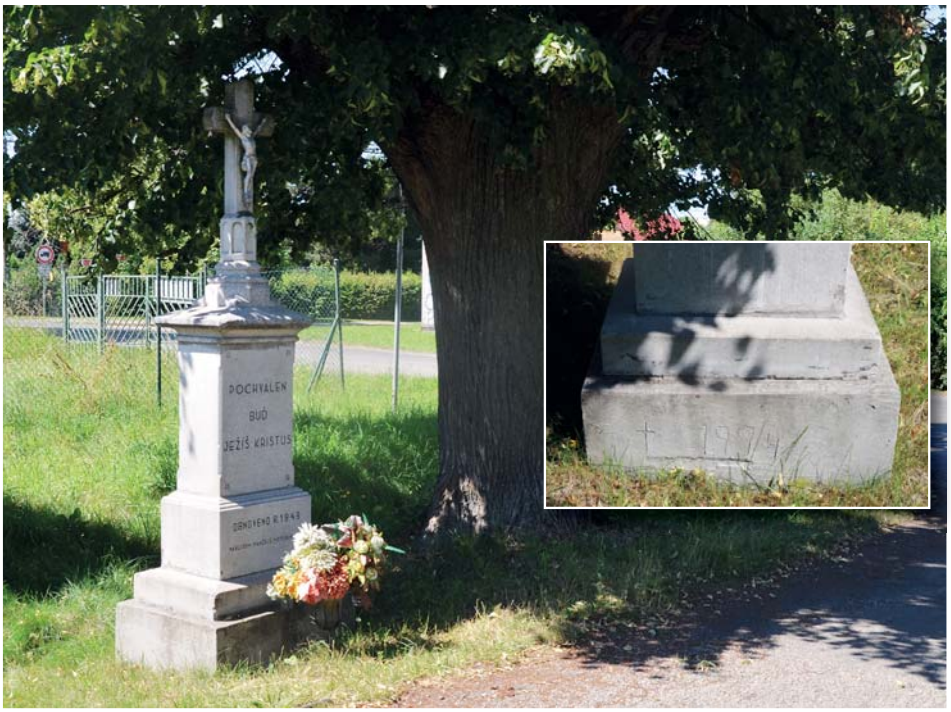

Kamenný kříž stojící sotva kousek od centra Vratimova u křížení ulic Popinecké a Na Podlesí. Na kříži je jasně viditelný nápis „Pochválen buď Ježíš Kristus“, na jeho podstavci pak „Obnoveno r. 1949 nákladem manželů Motlochových“. Na zadní straně podstavce je vyrytá značka kříže a rok 1994. V pravém horním rohu je sotva znatelný rok 2000. Ke komu se tyto údaje vztahují?

Hned u hlavní cesty, v místě, kde se z ulice Datyňské odbočuje na Rakoveckou, stojí krásně udržovaný kamenný kříž s dlouhým rýmovaným nápisem: „Zdráv buď, svatý kříži, / útěcho má v strasti; / snímáš hříchů tíži, / vedeš k nebes slasti. / V duchu lásky tebe ctím, / pána Krista velebím“. Na zadní straně si lze přečíst: „Postavili Frydryšek Josef a Barbora. 1924.“ Na vrcholku kříže je tradiční latinská zkratka I.N.R.I. (Iesus Nazarenus Rex Iudaeorum, česky Ježíš Nazaretský, král židovský). *Foto: KS*

VZPOMÍNÁME

Čas ubíhá a nevrací, co vzal. Jen láska, úcta a vzpomínky v srdci zůstávají.

Dne 19. února 2021 uplynul rok ode dne, kdy nás po krátké zákeřné nemoci opustil náš milovaný

Ivo Kičmer.

S láskou vzpomeňte s námi.
Dcera Lucie a syn Kamil s rodinami.

Jen ten, komu neúprosně smrt vzala to nejdražší ví, co je bolest.

Dne 27. března 2021 si připomeneme 2. smutné výročí úmrtí paní

Dáši Krupové.

S láskou vzpomínají a nikdy nezapomenou manžel Zdeněk, syn Patrik, dcera Žaneta a bratr Zdeněk s rodinami.

Už to bude dlouhých šest let, co nám odešel náš milovaný manžel, tatínek a dědeček

Antonín Bednář.

Nikdy nezapomenou manželka, dcery a syn s rodinou.

Osud nevrací, co vzal, vrací jen vzpomínky a žal.

Dne 29. března 2021 uplyne 11 let, kdy nás navždy opustil náš milovaný manžel, tatínek, dědeček, pan

Oldřich Pleva

S láskou vzpomínají manželka a dcery s rodinami.

Antonín Špok
Magdalena Špoková

21. února a 28. března s láskou vzpomínáme.
Rodina.

Dne 13. března 2021 uplyne 5 let od úmrtí pana

Ing. Stanislava Koguta.

Kdo jste ho znali, vzpomeňte.
Za celou rodinu manželka Jana.

Dne 6. března vzpomeneme 1. smutné výročí, kdy nás opustil pan

Stanislav Kubíček.

S láskou vzpomínají manželka, dcera s rodinou, syn a sestra s rodinou.

Dne 4. března uplyne 5 let, co nás navždy opustila naše drahá maminka, babička a prababička, paní

Ludmila Fajkusová.

S láskou a úctou vzpomínají dcera a syn s rodinami.

Dne 6. března 2021 vzpomeneme 20. výročí úmrtí pana

Jiřího Borového

z Horních Datyň.
S láskou vzpomínají manželka Pavlína a děti Lukáš a Markéta s rodinou.

Dne 21. března uplyne rok ode dne, kdy nás náhle ve věku 67 let opustil pan

Antonín Daňa.

S láskou, úctou a bolestí v srdci vzpomíná celá rodina.

Dne 10. března 2021 si připomeneme 3. smutné výročí úmrtí paní

Miroslavy Chudějové.

S láskou vzpomíná dcera s rodinou.

Kdo tě znal, ten zná naši bolest, ten ví, co jsme v tobě ztratili.

Dne 5. března si připomeneme 8. smutné výročí úmrtí milované maminky

Marie Vlčkové.

S láskou vzpomínají dcery Radka a Soňa s rodinami.

KS PŘIPRAVUJE. KONÁNÍ AKCÍ JE ZÁVISLÉ NA PROTIEPIDEMICKÝCH OPATŘENÍCH

divadlo 9 DEVÍTKA

ENIGMATICKÉ VARIACE

ERIC EMMANUEL SCHMITT

Strhující drama napěchované tajemstvím, překvapením, sarkasmem a ironií.
Režie: Vojtěch Hawranek, Petr Rada

PÁTEK 14. KVĚTNA | 19 HODIN
KULTURNÍ DŮM HORNÍ DATYNĚ

Vstupné 100 Kč / Prodej vstupenek na místě hodinu před představením

KULTURNÍ STŘEDISKO VRATIMOV
Frýdecká 1000/48 | tel.: 595 700 750-4 | www.ksvratimov.cz | facebook.com/ksvratimov

ZNAMENÍ ZODIAKU

O VZTAZÍCH PODLE ZNAMENÍ A ŽIVLŮ

úterý 18. května | 18 hodin

ZÁŽITKOVÁ PŘEDNÁŠKA MARKA ŠČOTKY

Přednáška o mezilidských vztazích pohledem znamení a živlů Zodiaku jako jedné z nepřeberných možností, jak se na vztahy dívat. Zaměříme se na partnerské vztahy a vztahy v rodině. Kromě toho se dozvíte, jak mohou živly a znamení ovlivňovat naše zdraví, charakterové vlastnosti, smysl života nebo životní prostor.

Vstupné: 80 Kč
Prodej vstupenek na místě hodinu před začátkem přednášky.
Audionahrávka z přednášky zdarma.

Lektor: Marek Ščotka | Více na www.marekscotka.cz
Rodinný a vztahový terapeut, etikoterapeut, alternativní diagnostik.

Místo konání: Vratimovská galerie

Kulturní středisko Vratimov
Frýdecká 1000/48, 739 32 Vratimov
www.ksvratimov.cz

MAREK ŠČOTKA
(jednoduchá řešení existují)

Divadélko Smíšek

Pasáček vepřů

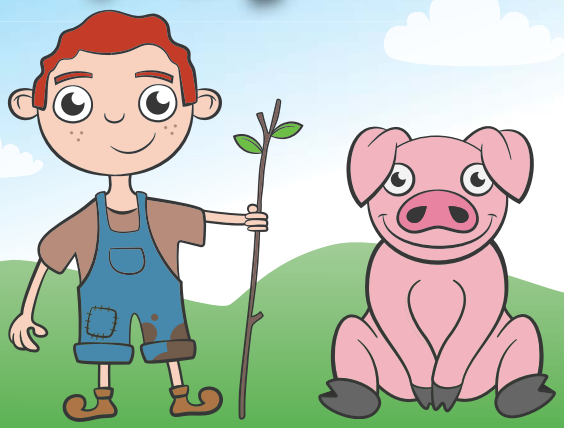

23. května | 10 hodin | Společenský dům

Vstupné dítě 50 Kč, dospělý 75 Kč, rodinné (1 dospělý + 1 dítě) 100 Kč.
Prodej vstupenek na místě hodinu před představením.

Nedělní divadelní pohádka pro děti

KULTURNÍ STŘEDISKO VRATIMOV
Frýdecká 1000/48 | tel.: 595 700 750-4 | www.ksvratimov.cz | facebook.com/ksvratimov

8. června 2021 | 19 hodin
Společenský dům Vratimov

Vstupné 350 Kč | Od 3. května v prodeji v pokladně Kulturního střediska

KULTURNÍ STŘEDISKO VRATIMOV
Frýdecká 1000/48 | tel.: 595 700 750-4 | www.ksvratimov.cz | facebook.com/ksvratimov

Vratimovské noviny
www.vratimov.cz
1
DUBEN
2021
Město Vratimov, Frýdecká 853/57, 739 32 Vratimov
+420 595 705 911
meu@vratimov.cz
HASIČI Vratimov 603 759 150
POLICIE ČR Vratimov 596 732 189

Představujeme: ZUŠ Vratimov
Zápisy do ZŠ a MŠ
Oprava železničního přejezdu

Plánované investiční akce a opravy v roce 2021

Město Vratimov v letošním roce chystá opět větší či menší investiční akce a opravy nebo dokončení projektových prací významnějších staveb. Některé jsou již v pokročilém stádiu rozpracovanosti. Zde vám tyto akce rádi uvádíme. O některých větších stavbách budeme průběžně informovat v samostatných článcích.

Výstavba veřejného osvětlení v ulici K. Velčovského

Jedná se o doplnění lamp veřejného osvětlení od ulice Datyňské po již stávající osvětlení v ulici K. Velčovského. Předpokládaná hodnota investice 1,1 milionu Kč.

Rekonstrukce obřadní síně v budově MěÚ

Vzhled stávající obřadní síně v budově městského úřadu je poplatný době realizace a neodpovídá požadavkům na reprezentativní prostory, které si svatby či vítání občánků zaslouží. Při rekonstrukci bude dodán kompletní nový nábytek, koberce, osvětlení, budou vyměněny rozvody elektřiny a klimatizace bude zabudovaná podstropními jednotkami. Předpokládané náklady 3,5 mil. Kč.

Opravy místních komunikací (ul. Nad Točnou, L. Fajkuse, U Březinek)

V letošním roce plánujeme opravit povrch místních komunikací (MK) – ulic Nad Točnou, L. Fajkuse (v části, kde není nový asfalt) a také ulice U Březinek, kde již byla dokončena zástavba této oblasti a cesta je zde velmi prašná. Na všech komunikacích bude asfaltový koberec. Dále bude zpracována projektová dokumentace pro opravy MK – ulic Horní, Hřbitovní a U Jámy.
Cena bude zřejmá až dle rozsahu oprav.

Nová elektroinstalace v budově D Mateřské školy Vratimov

Jedná se o výměnu elektroinstalace včetně nových svítidel a koncových prvků ve staré budově Mateřské školy ve Vratimově. Oprava proběhne o prázdninách.
Předpokládané náklady 1,6 mil. Kč.

Projektová dokumentace Rekonstrukce atletického areálu včetně fotbalového hřiště

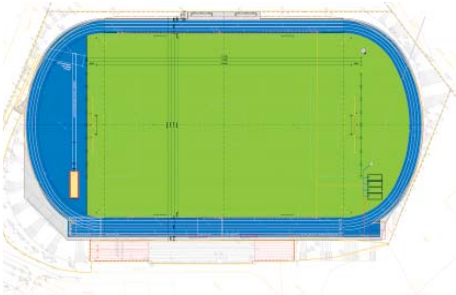

V loňském roce město zpracovalo studii rekonstrukce atletického areálu včetně fotbalového hřiště. Nyní se zpracovává projektová dokumentace, která řeší kompletní rekonstrukci atletického oválu se čtyřmi polyuretanovými dráhami, výměnu trávníku včetně výměny všech podloží, opravu tribuny a další. Doplněny budou také retenční nádrže pro zálivku hřiště.
Odhadované náklady na realizaci nyní činí 30–40 mil. Kč. Na tuto akci chce město získat dotaci, od toho je následně odvislá realizace.

Pokračování na str. 4

Představujeme příspěvkové organizace města Vratimova

Základní umělecká škola

Město Vratimov je zřizovatelem šesti příspěvkových organizací. Jde v prvé řadě o vzdělávací zařízení, k nimž neodmyslitelně patří i Základní umělecká škola Vratimov. S její dnešní podobou, úspěchy a plány nás seznámil její ředitel David Schreiber.

Začněme od zázemí Základní umělecké školy. Kolik využíváte budov, kolik máte tříd a dalších prostor?

ZUŠ Vratimov od roku 2011 působí ve sdílených prostorách Základní školy Masarykovo náměstí. Pro naši činnost byly přebudovány stávající prostory, konkrétně jižní křídlo školy tak, aby vyhovovaly potřebám uměleckého vzdělávání. Přestože po kvalitativní stránce jsme tímto krokem získali velice kvalitní zázemí, stále nás trápil nedostatečný počet učeben. Tento problém se nám podařilo vyřešit ve spolupráci s naším zřizovatelem, městem Vratimov, v roce 2020. Přebudováním „malého předehrávkového sálu“ jsme získali tři místnosti, ve kterých vznikly nové učebny. Po deseti letech máme nově také funkční sborovnu. V tuto chvíli tedy máme v budově ve Vratimově k dispozici dvanáct učeben, sborovnu a kancelář ekonomky školy. Zároveň jsme díky dohodě s městem a Kulturním střediskem nově získali možnost organizovat naše předehrávky právě v prostorách KS Vratimov. Naše škola má také dlouholeté působiště na pobočce v Paskově a v současné době jednáme o možnosti vybudování nové pobočky s představiteli obce Řepiště.

Tím nejdůležitějším v každé škole jsou děti. Kolik jich navštěvuje vaši školu, v jakých hudebních a výtvarných obrech je vyučujete a jak početný pedagogický sbor o ně pečuje?

Na naší škole studuje v hudebním a výtvarném oboru 390 žáků. Jako jedna z mála škol máme dlouhodobě zcela naplněnou kapacitu, dokonce již více než deset let máme, řečeno ekonomickým žargonem, „převis poptávky nad nabídkou“. Město Vratimov se dynamicky rozvíjí, roste počet obyvatel a úměrně s tím také zájem o umělecké vzdělávání. V současné době se snažíme dosáhnout na možnost zvýšení kapacity školy alespoň o deset procent, abychom mohli tomuto zvýšenému zájmu vyhovět.

V rámci výtvarného oboru poskytujeme vzdělávání podle nového programu, který zahrnuje všechny základní výtvarné techniky souhrnně pod jeden předmět, studenti se tedy nespecializují na jednu konkrétní

David Schreiber, ředitel Základní umělecké školy Vratimov. Foto: ZUŠ

techniku, ale během studia si „osahají“ téměř celé spektrum výtvarné tvorby. Nabídka hudebního oboru reflektuje zaměření školy na souborovou a orchestrální hru, vyučujeme tedy hru na veškeré nástroje, které jsou potřebné pro činnost našich těles, dokonce vyučujeme i tak specifické nástroje, jako je kupříkladu cimbál či fagot. Samozřejmě máme v nabídce také sólový zpěv (včetně muzikálového) a hru na klavír – v tomto studijním zaměření máme více než devadesát žáků.

O kvalitu výuky se momentálně stará třicetičlenný, vysoce aprobovaný pedagogický sbor a tři nepedagogičtí zaměstnanci.

Dění ve školství tvrdě zasáhla protiepidemická opatření. Jak zvládáte tuto situaci? Dá se vůbec vyučovat hru na hudební nástroje distančně?

No vlastně bych měl jednoduchou odpověď. Nedá… Z dlouhodobého hlediska je naprosto nemyslitelné, abychom umělecké (a myslím si, že nejen umělecké) vzdělávání realizovali distanční formou. Výuka hry na nástroj je vyloženě založena na kontaktu žáka s pedagogem. Obsahuje značné množství jemných nuancí, které lze vysvětlit, případně jejich nesprávné používání odhalit a opravit pouze v rámci prezenční výuky. Jakékoli představy o tom, že může být prezenční výuka nahrazena formou distanční, jsou naprosto liché a odborně neuchopené. Nikdy, a za tímto tvrzením si stojím, nemůže distanční způsob výuky vést ke kvalitnímu výsledku. Samozřejmě nic nemůžeme udělat s tím, že jsme se v této situaci ocitli a museli jsme na ni nějakým způsobem zareagovat. V jarních měsících loňského roku, kdy jsme byli s nutností distanční formy konfrontováni poprvé, se nám, myslím si, podařilo postupně přijít na takové metody, které alespoň částečně mohou fungovat.

Projevuje se současná mimořádná situace na zájmu o umělecké vzdělávání?

Tato otázka je naprosto logická a vlastně tak trochu souvisí s tou předchozí. V obecné rovině se zdá, že pro mnohé „zušky“ mají současná opatření až fatální následky. Mám informace od svých kolegů, ředitelů ZUŠ, o mnohdy razantním propadu počtu studentů v průběhu školního roku, především v pololetí. Jedná se skutečně o zásadní počty v řádech desítek i stovek žáků. Osobně se domnívám, že je to způsobeno především frustrací lidí z bezvýchodnosti situace, na kterou je navázána ztráta trpělivosti a také ztráta víry ve smysl lidského konání. Dalším neméně důležitým faktorem je pak samotné nastavení školy a způsob komunikace školy se studenty a jejich zákonnými zástupci. Na tomto místě bych rád vyjádřil obrovské poděkování všem našim žákům a rodičům, kteří nás v této nelehké době výrazně podrželi, a díky tomu naši školu výše zmíněné potíže zcela minuly. Jsem šťastný, že ve Vratimově i v Paskově a Řepištích se ta „víra ve smysl lidského konání“ neztratila. Možná malinko neskromně si myslíme, že tomu částečně může být i tím, že naši školu máme nastavenou dobře, na čemž má obrovskou zásluhu především můj předchůdce – pan Petr Hemerle. A já osobně jsem pyšný na to, že mohu v jeho díle pokračovat…

Změňme téma. ZUŠ funguje v režimu příspěvkové organizace obce. V čem spočívá vaše spolupráce s městem, v čem vám město nejvíc pomáhá?

Spolupráce s městem, naším zřizovatelem, je pro nás naprosto zásadní. Bez ekonomické podpory a bez lidského zájmu bychom v podstatě nemohli úspěšně školu rozvíjet. Naším štěstím však je, že máme podporu při realizaci projektů, které je nezbytné realizovat pro zvýšení kvality vzdělávání, opravdu velikou. Město vychází vstříc všem našim potřebám a požadavkům, které řeší vždy co možná nejrychleji a nejefektivněji. A ta spolupráce samozřejmě funguje také z naší strany, kdy velice rádi umělecky přispíváme svojí účastí na různých akcích pořádaných městem. Momentálně se všichni těšíme, až se zase společnost vrátí „k normálu“ a budeme se moci společně na akcích setkávat a užívat si radostí, ke kterým umění jistě patří…

Bohuslav Krzyžanek
Kulturní středisko

Očkování proti covidu-19 ve Vratimově

Jak to vypadá s očkováním proti covidu-19 přímo ve Vratimově? Níže přinášíme vyjádření představitelů vratimovských zdravotních zařízení GP-MED a Polikliniky Gilmeda. Informace jsou platné ke dni 15. března 2021.

MUDr. Michal Večerek, ordinace GP-MED

Ke dni 12. března 2021 naše ordinace naočkovala proti covidu-19 prvních 100 pacientů. Bohužel aktuálně nastavená legislativa nám svazuje ruce, musíme selektovat pacienty podle vládou nastavených pravidel, která jsou stanovena ve Strategii očkování dostupné na https://www.mzcr.cz/metodicky-pokyn-pro-ockovaci-kampan-plan-provedeni/, která je ministerstvem průběžně aktualizována.

Můžeme očkovat pouze naše registrované pacienty, a i ty podle dalších kritérií, jako jsou věk nad 70 let a skutečnost, že jsme pacientův registrující lékař, to znamená, že jej máme ve stálé péči. Pacienti, kteří se léčí se závažnými chorobami a nedosáhli 70 let věku, musí být vybráni podle dalších přísných pravidel pro tuto specifickou skupinu.

U praktického lékaře nelze očkovat pacienty, kteří se již zaregistrovali do Centrálního rezervačního systému (CRS) a nemohou záznam zrušit. Praktický lékař nemůže očkovat lidi, kteří jsou již v CRS zapsáni a čekají na přidělení termínu očkování v očkovacím centru. Podle aktuálních informací a zkušeností našich pacientů je zrušení rezervace v CRS prakticky nemožné. Naši pacienti zrušení rezervace přes linku 1221 zkoušeli většinou bezúspěšně.

U pacientů, kteří jsou nepohybliví, je možnost očkování praktickým lékařem při návštěvě v jejich domácím prostředí, ale opět s podmínkou, že nejsou registrováni v CRS.

Zájem pacientů je velký, ale problém je v tom, že nemáme vakcíny. Systém pro zásobování praktiků vakcínami je nastaven tak, že registrující praktický lékař musí předem nahlásit konkrétní jména pacientů k vakcinaci, které systém vyhodnotí, jestli to je „správná skupina lidí“, která může být naočkována. Teprve poté krajský koordinátor očkování rozdělí vakcíny.

Proto žádáme naše registrované pacienty, kteří mají zájem o očkování v naší ambulanci, aby využili možnosti registrovat se k očkování na našich webových stránkách www.gp-med.cz, kde vyplní rychlý dotazník. My na jeho základě budeme žádat vakcíny, které až dostaneme, budeme rozdělovat za dodržení podmínek výše uvedené strategie.

Máte-li zájem o vakcinaci nepohyblivého rodinného příslušníka, napište prosím do poznámky na konci, že žádáte očkování v domácím prostředí. Máte-li zřízenou rezervaci v CRS, tak se prosím u nás zapište až po zrušení této rezervace.

MUDr. Miroslav Havrlant, Poliklinika Gilmeda Vratimov

Vážení občané, začátkem tohoto roku jsme se zaregistrovali jako očkovací místo na Poliklinice Gilmeda Vratimov, abychom v dobré víře pomohli co nejvíce v boji s pandemií covidu-19, která postihla nás všechny. Byli jsme zařazeni do systému s předpokladem očkovat 50 lidí denně a lidé se k nám začali registrovat. Bohužel se musím všem občanům omluvit, ale doposud jsme z Moravskoslezského kraje žádnou vakcínu nedostali a žádné informace, že bychom vakcínu mohli obdržet a zahájit očkování, nemáme ani ve výhledu na duben. Proto všem lidem doporučuji, aby se pokusili zaregistrovat k očkování na jiné očkovací místo nebo ke svým praktickým lékařům. *GP-MED, Gilmeda*

Kvůli chodníku se musí pokácet borovice

Informujeme občany, že ve druhé polovině dubna dojde ke kácení borovice lesní, která se nachází na městském pozemku v trávníku před základní školou na Masarykově náměstí. Borovice roste v těsné blízkosti chodníku, proto má velkou část kořenového systému pod dlažbou, kterou svými kořeny nadzvedává a ničí. V prasklinách dlažby jsou patrny obnažené kořeny. Vzhledem k tomu, že chodník je místem velmi frekventovaným, je nutno jej opravit, aby se předešlo úrazu chodců. Oprava se neobejde bez odstranění značné části kořenového systému a tím dojde k negativnímu ovlivnění vitality a narušení stability borovice. Dřevinu je nutno z důvodu opravy chodníku odstranit. Ke kácení je řádně vydáno Rozhodnutí o povolení ke kácení dle zákona č. 114/1992 Sb., o ochraně přírody a krajiny a taktéž je nařízena adekvátní náhradní výsadba jako kompenzace ekologické újmy vzniklé kácením.

RNDr. Ivana Hranická
odbor výstavby a životního prostředí

Dlažba poničená kořenovým systémem borovice. Oprava chodníku si vyžádá odstranění stromu. *Foto: MěÚ*

Uzávěrka příštího vydání Vratimovských novin je 14. dubna 2021.

Periodický tisk územního samosprávného celku. Vydává Město Vratimov, Frýdecká 853, 739 32 Vratimov, IČ 00297372. Místo vydání: Vratimov. Vychází měsíčně (mimo srpen). Adresa redakce: Kulturní středisko Vratimov, Frýdecká 1000/48, 739 32 Vratimov, telefon: 595 700 754, e-mail: redakce@ksvratimov.cz, příjem inzerce: info@ksvratimov.cz. Vratimovské noviny najdete také na internetových stránkách www.vratimov.cz a www.ksvratimov.cz. Náklad: 3200 ks. Tisk: KLEINWÄCHTER holding, s.r.o., Čajkovského 1511, 738 01 Frýdek-Místek. Předseda redakční rady Bc. Táňa Slavíková, odpovědný redaktor Mgr. Bohuslav Krzyžanek, jazyková korektura Magdalena Kolková.
Grafická úprava a sazba Lucie Petrová. MK ČR E 12367

Plánované investiční akce a opravy v roce 2021

pokračování ze str. 1

Nová budova koupaliště

Na podzim bude dokončena výstavba nové budovy koupaliště, která bude sloužit nejen jako zázemí pro návštěvníky koupaliště (včetně tří bufetů), ale bude vybudováno také zázemí šaten pro hřiště s umělým trávníkem, zázemí pro fotbalový klub a také restaurace s moderním vybavením kuchyně.
Náklady po dokončení stavby budou činit zhruba 75 mil. Kč.

Projektová dokumentace Revitalizace sídliště Na Hermaně

Jedná se o revitalizaci části sídliště Na Hermaně, avšak projektové práce budou realizovány pouze na pozemcích ve vlastnictví města, jelikož část pozemků na tomto sídlišti je ve spoluvlastnictví soukromých osob.
Předpokládaná hodnota stavby bude zřejmá po dokončení projektové dokumentace.

Projektová dokumentace Rekonstrukce chodníků a MK Na Vyhlídce, část MK Okružní

Bude dokončena projektová dokumentace (PD) pro stavební povolení pro opravy chodníků v ulici Na Vyhlídce a v části ulice Okružní (u bytových domů), přičemž následnou realizací dojde k vybudování nových parkovacích stání a opravě chodníků. Realizace proběhne na etapy v letech 2022–2023.
Předpokládaná hodnota stavby bude zřejmá po dokončení PD.

Projektová dokumentace Domov pro seniory

Bude dokončena dokumentace pro stavební povolení nového domova pro seniory, který by měl stát v ulici Popinecké poblíž Radničního náměstí. Čtyřpodlažní objekt má mít kapacitu 62 lůžek, přičemž v jednom patře bude domov se zvláštním režimem.
Akce se neobejde bez spolufinancování z dotačních prostředků, jelikož odhadované náklady činí hrubě přes 200 mil. Kč.

Přemístění podatelny v budově MěÚ do prostor vedle pošty

V současné době je podatelna městského úřadu umístěna v nejvyšším patře budovy, což není nejvhodnější vzhledem k tomu, že na podatelnu míří nejvíce občanů. Aby byla podatelna blíže občanům, bude přesunuta hned za vstupní prostor budovy, kdy nad vstupním schodištěm vlevo je nyní ústředna CETIN. Ta bude zmenšena a v těchto prostorech vznikne místo pro novou podatelnu.
Předpokládané náklady 1,2 mil. Kč.

Nové herní prvky na koupališti

Současné dětské herní prvky již nesplňují bezpečnostní požadavky. Nové prvky budou nižší a bezpečnější, součástí bude také zabudovaná trampolína pro menší děti.
Akce je plně financována z daru společnosti Liberty Ostrava ve výši zhruba 200 tis. Kč.

Rekonstrukce výtahu v budově Obchodního střediska

V rámci plánovaného přemístění knihovny do suterénu v nákupním středisku, jejíž realizace se stále odkládá, má být také vyměněn výtah, přičemž ten stávající je pouze nákladní. Jelikož na podzim by do prostor ve 2. nadzemním podlaží (NP) měla být přesídlena pohřební služba a také se tam nachází obchody, bude osobní výtah dodán již letos. Tímto bude zajištěna bezbariérovost. Předpokládané náklady 1 mil. Kč.

Bc. Martin Čech, starosta
Bc. Daniel Filip, vedoucí odboru investic a údržby obecního majetku
Ilustrace: MěÚ

Informace z matriky a ohlašovny

Vážení občané, rádi bychom se s vámi podělili o údaje, které by vás jakožto občany města Vratimova mohly zajímat. Jedním z údajů je vývoj počtu obyvatel za období posledních tří let.

Vratimov	Celkem obyvatel	Přistěhovaní	Narození	Odstěhovaní	Úmrtí
2018	7364	181	60	157	70
2019	7363	199	66	163	74
2020	7371	211	69	136	78

Vratimov	Celkem obyvatel	Mladší 15 let	Starší 15 let	cizinci
2018	7364	1104	6204	56
2019	7363	1106	6196	61
2020	7371	1046	6264	61

Jak můžete vidět, počet obyvatel stále stoupá.

Pozitivním ukazatelem je rovněž fakt, že v loňském roce se ve Vratimově přihlásilo k trvalému pobytu 69 nově narozených dětí, z toho 28 chlapců a 41 dívek.

Nejoblíbenějším jménem u nově narozených dětí ve Vratimově byla u dívek Eliška, u chlapců Jakub. Z těch méně obvyklých byla volena dívčí jména Charlotte, Naomi a Daisy, z chlapeckých například Nicolas, Theodor a Teo.

V roce 2020 navzdory pandemii uzavřelo manželství u našeho městského úřadu 41 párů, což je o 13 více než v roce 2019.

Marie Obstová
evidence obyvatel a matrika

Částečná uzavírka ulice Popinecké

Termín uzavírky:
6. dubna – 31. července 2021

Délka uzavírky: asi 768 metrů mezi ulicemi Novou a Na Popinci

Komunikace bude částečně uzavřena z důvodu výměny části vodovodního řadu a přípojek. Uzavřen bude jeden jízdní pruh komunikace v délce pracovního místa zhruba 150 m. Doprava bude kyvadlová, řízená přenosným světelným signalizačním zařízením.

Po celou dobu uzavírky bude po dotčené místní komunikaci zajištěn bezpečný průjezd pro složky Integrovaného záchranného systému (IZS) a daný úsek bude bezpečně přístupný pro místní obyvatele.

Daniela Mročková
odbor investic a údržby obecního majetku

Výměna zábradlí mostu v Rakovecké ulici

Je bezpečnější i hezčí. V únoru bylo vyměněno a doplněno zábradlí mostu č. 18 v ulici Rakovecké, v křižovatce ve směru na Rakovec. Důvodem opravy byl z hlediska bezpečnosti nevyhovující stav zábradlí. Chyběly některé jeho části, mělo ostré hrany a bylo značně zkorodované. Nové zábradlí je bezpečnější díky použití zakulacených tvarů konstrukce a zároveň je opatřeno kvalitní ochranou povrchu proti korozi. Některé části zábradlí byly prodlouženy za hranu mostní konstrukce.

Petr Holub, MBA
odbor investic a údržby obecního majetku

Nové zábradlí na mostě v Rakovecké ulici. Je hezčí i bezpečnější.
Foto: MěÚ

Koupaliště bude letos zavřeno

Nová budova koupaliště se už rýsuje, bohužel její dokončení se o něco oddálí.
Foto: MěÚ

Jak jste již byli informováni prostřednictvím Vratimovských novin, v letošním roce má být dokončena výstavba nové budovy koupaliště, jejíž realizaci provádí společnost PS Brno.

Bohužel problémy, které se na stavbě vyskytly, mají vliv na původní květnový termín dokončení stavby. Stavba se časově protahuje nejen z důvodu nepříznivého deštivého počasí v loňském roce a nevyhovující únosnosti podkladních vrstev, ale hlavním důvodem více než tříměsíčního zdržení je zjištění špatné statiky budovy. Ta musela být přepočítána a byla realizována stavební opatření. I přes naši veškerou snahu zachovat alespoň část sezóny koupaliště v provozu, není možno novou budovu koupaliště v létě dostavět. Nový termín dokončení stavby je stanoven nejpozději ke dni 30. září 2021 (následovat bude kolaudace stavby a vybavení interiéru nábytkem). Z těchto důvodů nebude moci být koupaliště v letošním roce v provozu. Město Vratimov se bude snažit, aby v roce 2022 na „novém“ koupališti přivítalo návštěvníky co nejpříjemnější prostředí. Do té doby vše pořádně nachystáme, vybereme nové nájemce bufetů, vzejde nový travní porost, bude zastřešena terasa plavčíkárny.

Bc. Daniel Filip
vedoucí odboru investic
a údržby obecního majetku

Oprava železničního přejezdu si vyžádá objížďky a změny organizace veřejné dopravy

Město Vratimov informuje občany, že v době od 20. dubna od 7 hodin do 1. května 2021 do 19 hodin proběhne uzavírka silnice č. II/477 (ulice Buničitá) v místě železničního přejezdu č. P7399 u vlakového nádraží na území Vratimova. Důvodem uzavírky jsou nutné opravy železničního přejezdu, které realizuje Správa železnic.

Objízdná trasa za uzavřený úsek silnice II/477 (ul. Buničitá) v místě železničního přejezdu bude vedena po silnici II/477 (ul. Frýdecká) na silnici I/11 (ul. Rudná), směr Havířov, dále po silnici III/4703 (ul. Šenovská), silnici II/478 (ul. Datyňská, Vratimovská) přes Horní Datyně do Vratimova a zpět.

Objíždění uzavřeného železničního přejezdu v ulici Buničité **po ulici Nádražní a ulici Výletní není umožněno** ani osobní dopravě. Vzhledem k dimenzi těchto komunikací a zvýšeného pohybu chodců i výskytu autobusů je po dobu uzavírky vjezd na tyto komunikace zakázán. Výjimku ze zákazu vjezdu mají pouze místní obyvatelé, firmy a autobusy. Dodržování zákazu vjezdu bude kontrolováno Policií ČR.

V místě opravy železničního přejezdu není zajištěn náhradní přechod přes koleje pro pěší ani cyklisty. Pro příchod k vlakům je zapotřebí využít ulic Výletní a Nádražní. Upozorňujeme všechny chodce i cyklisty, že do kolejiště bude po dobu opravy železničního přejezdu č. P7399 vstup zakázán, hrozí nebezpečí úrazu.

Změna organizace veřejné dopravy

V době opravy železničního přejezdu bude změněna organizace MHD, konkrétně linek č. 21, 41 a 81, i příměstské dopravy, konkrétně linek KODIS č. 286, 352, 354, 448 a 550.

Linky MHD

Linky MHD budou během uzavírky silnice II/477 vedeny po objízdné trase pro veškerou dopravu. Linky č. 21 a 81 budou zastavovat na všech zastávkách mezi zastávkami „Vratimov, náměstí“ a „Vratimov, Horní Datyně“.

Linka č. 21, směr ÚAN – Vratimov pojede ve své trase až po zastávku „Frýdecká“. Poté pojede výše zmíněnou objízdnou trasou až do zastávky „Vratimov, Horní Datyně“ a dále do Vratimova na nově přemístěnou zastávku „Vratimov, náměstí“ v ulici Datyňské. Ukončena bude na obratišti „Vratimov, náměstí – výstupní zastávka“.

Vybrané spoje budou dále pokračovat na konečnou zastávku „Vratimov, Kartonážka“.

Linka č. 21, směr Vratimov – ÚAN pojede z nástupní zastávky „Vratimov, Kartonážka“ na obratiště „Vratimov, náměstí – výstupní zastávka“, dále na přemístěnou zastávka „Vratimov, náměstí“ v ulici Datyňské až po zastávku „Vratimov, Horní Datyně“, která bude přemístěna na ulici Vratimovskou, v úrovni obratiště. Poté pojede objízdnou trasou až do zastávky „Frýdecká“, která bude přemístěna nahoru na ulici Rudnou. Dále ve své trase.

Linka č. 81, směr ÚAN – Řepiště pojede ve své trase až po zastávku „Frýdecká“. Poté pojede výše zmíněnou objízdnou trasou až do zastávky „Vratimov, Horní Datyně“ a dále do Vratimova na nově přemístěnou zastávku „Vratimov, náměstí“ v ulici Datyňské, kde odbočí směr Řepiště.

POZOR: Linka č. 81 nebude zajíždět na obratiště „Vratimov, náměstí – výstupní zastávka“.

Linka č. 81, směr Řepiště – ÚAN pojede po své trase až do zastávky „Vratimov, Odboje“, poté odbočí na přemístěnou zastávku „Vratimov, náměstí“ v ulici Datyňské až po zastávku „Vratimov, Horní Datyně“, která bude přemístěna na ulici Vratimovskou, v úrovni obratiště. Poté pojede objízdnou trasou až do zastávky „Frýdecká“, která bude přemístěna nahoru na ulici Rudnou. Dále ve své trase.

Linka č. 41 bude v obou směrech vedena po své trase v ulici Mostní, odkud následně odbočí vlevo na ulici Frýdeckou, zastaví na přemístěné zastávce „Vratimov, nádraží“ a dále bude pokračovat po zastávkách až na svou výstupní zastávku „Škrobálkova“, kde svou jízdu ukončí.

V době špičky bude tato linka v úseku zastávek „Vratimov, nádraží“ – „Škrobálkova“ posílena. Zastávka „Vratimov, nádraží“ bude ve směru k zastávce „Mostní“ umístěna za mostem přes řeku Ostravice.

Linky příměstské dopravy

U linek příměstské dopravy budou upraveny časy odjezdů vybraných spojů v řádu jednotek minut tak, aby nedocházelo k míjení autobusů na odklonové trase.

Tyto linky budou využívat ulici Husova pro příjezd na přemístěnou zastávku „Vratimov, náměstí“ v ulici Datyňské ulici. **Prosíme občany, aby omezili parkování v této ulici mezi 20. dubnem a 1. květnem.**

Linka č. 286 bude vedena odklonem ulicemi Výletní a Nádražní. Dále na přemístěnou zastávku „Vratimov, náměstí“ v Datyňské ulici. Poté po ulici Husově a Popinecké na konečnou zastávku „Vratimov, Kartonážka“. V opačném směru pojede stejnou trasou.

Linky č. 352 a 354 pojedou ve směru z Řepišť po své trase až na přemístěnou zastávku „Vratimov, náměstí“ v Datyňské ulici, na kterou se dostanou ulicemi Popineckou a Husovou. Poté budou vedeny odklonem ulicemi Výletní a Nádražní. V opačném směru pojedou stejnou trasou.

Linka č. 448 a 550 bude vedena odklonem ulicemi Výletní a Nádražní a dále na přemístěnou zastávku „Vratimov, náměstí“ v ulici Datyňské. Poté po ulicích Husově a Popinecké na zastávku „Vratimov, Kartonážka“ a dále ve své trase. V opačném směru pojedou stejnou trasou.

Přemístěné zastávky (viz ilustrační obrázky)

- „Vratimov, nádraží“, směr „Staviva“ (41) – přemístěna na ulici Frýdeckou na úroveň čerpací stanice, asi 30 m za křižovatku Frýdecká x Mostní.
- „Vratimov, nádraží“, směr „Mostní“ (41) – přemístěna na ulici Mostní, za most přes řeku Ostravici.
- „Vratimov, náměstí“, směr ÚAN (21, 81), směr „Vratimov, Kartonážka“ (286), směr Havířov (448, 550) a směr Frýdek-Místek (352, 354) – přemístěna na ulici Datyňskou, asi 10 m před křižovatku Datyňská x Strmá na stávající chodník.
- „Vratimov, náměstí“, směr Řepiště (81), směr „Vratimov, náměstí – výstupní zastávka“ (21), směr Ostrava (286, 352, 354, 448, 550) – přemístěna na ulici Datyňskou, asi 10 m před křižovatku Datyňská x Úzká na stávající chodník.
- „Frýdecká“, směr ÚAN (21, 81) – přemístěna na stejnojmennou zastávku linek č. 31, 45, 61 v ulici Rudné.

Nově zřízené zastávky (viz ilustrační obrázky)

- „Vratimov, náměstí – výstupní zastávka“, směr „Vratimov, Kartonážka“ + směr ÚAN (21) – chodník v prostoru obratiště „Vratimov, náměstí“.
- „Vratimov, Horní Datyně“, směr ÚAN (21, 81) a směr Havířov (448, 550) – při pravém okraji ulice Vratimovské, v úrovni autobusového obratiště „Vratimov, Horní Datyně“.

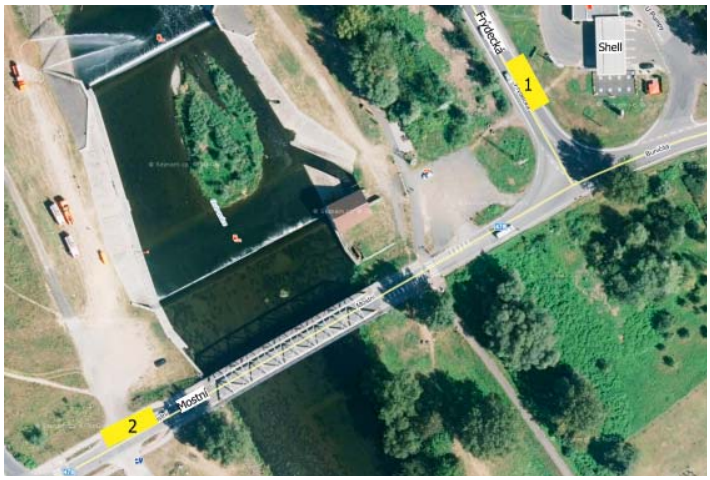

1 – Přemístěná zastávka „Vratimov, nádraží“, směr „Staviva“ pro linku č. 41.
2 – Přemístěná zastávka „Vratimov, nádraží“, směr „Mostní“ pro linku č. 41.

3 – Přemístěná zastávka „Vratimov, náměstí“, směr ÚAN (21, 81) + „Vratimov – Kartonážka“ (286) + směr Havířov (448, 550) a směr Frýdek-Místek (352, 354).
4 – Přemístěná zastávka „Vratimov, náměstí“, směr Řepiště (81) + „Vratimov, náměstí – výstupní zastávka“ (21) a směr Ostrava (286, 352, 354, 448, 550).

5 – Přemístěná zastávka „Frýdecká“, směr ÚAN pro linky č. 21, 81.

Upozornění

Výše zmíněná opatření mohou být mezi vydáním Vratimovských novin a uzávěrou změněny. Sledujte proto internetové stránky DPO, KODIS a města Vratimova (adresy níže).

Informace pro cestující budou v předstihu uveřejněny na označnících autobusových zastávek.

https://www.kodis.cz/cz/dopravni-infocentra/jizdni-rady/linky/34/primestske-autobusy.html

https://www.dpo.cz/pro-cestujici/aktuality/udalosti.html
https://www.dpo.cz/pro-cestujici/aktuality/vyluky.html

Žádáme obyvatele a uživatele komunikací v daných lokalitách o zvýšenou opatrnost.

6 – Nově zřízená zastávka „Vratimov, náměstí – výstupní zastávka“ na obratišti pro linku č. 21.

7 – Nově zřízená zastávka „Vratimov, Horní Datyně“, směr ÚAN pro linky č. 21, 81 a směr Havířov pro linky č. 448, 550.

Ilustrace: MěÚ

Daniela Mročková
odbor investic a údržby obecního majetku

Zápis žáků do prvních tříd

Vzhledem k vyhlášeným krizovým opatřením vydalo ministerstvo školství metodické doporučení pro organizaci zápisů, které školy obdržely dne 8. března 2021. Zápisy k povinné školní docházce proběhnou i v letošním roce v souladu s platnými právními předpisy (školský zákon, vyhláška o základním vzdělávání a správní řád). V souvislosti s protiepidemickými opatřeními, která tento školní rok provázejí, bude však nutné organizaci zápisu přizpůsobit tak, aby byla zaručena bezpečnost dětí i dospělých, respektovány individuální možnosti a omezení jednotlivých účastníků.

Zápis žáků do 1. tříd pro školní rok 2021/2022 se uskuteční na Základní škole Vratimov, Masarykovo náměstí 192, a Základní škole Vratimov, Datyňská 690, včetně jejího místa poskytovaného vzdělávání a školských služeb v Horních Datyních, a to ve dvou krocích:

- Prostřednictvím elektronické přihlášky v termínu od 1. dubna do 15. dubna 2021. Přihlášku je nutné si vytisknout, opatřit podpisem zákonného zástupce a doručit ji škole danými způsoby. Zároveň si zákonní zástupci rezervují čas, ve kterém se mohou dostavit k zápisu ve škole.
- Formou prezenčního zápisu, který se v případě, že to aktuální epidemiologická situace dovolí, bude konat dne 16. dubna 2021 v době od 14 do 17 hodin.

K zápisu je nutné mít s sebou rodný list dítěte a doklad totožnosti zákonného zástupce dítěte.

Veškeré podrobnosti o náležitostech a průběhu zápisu najdete na webových stránkách jednotlivých škol.

Školské obvody

Přijímání dětí do 1. tříd základních škol se řídí čl. 2 Obecně závazné vyhlášky č. 2/2015, kterou se stanoví školské obvody základních škol zřízených městem Vratimov.

Školský obvod Základní školy Vratimov, Masarykovo náměstí 192, tvoří ulice:

Adámkova, Buničitá, Družstevní, Frýdecká, Horní, Husova, Hřbitovní, J. Žemly, K Sokolovně, K Závorám, Lesní, Masarykovo náměstí, Mourová, Na Novém poli, Nádražní, Na Hermaně, Na Popinci, Na Slezance, Na Stezce, Okrajová, Pod Kovárnou, Polní, Popinecká, Radniční náměstí, Rodinná, Říční, Selská, Sezonní, Sokolská, Strmá, Sumínova, Školní, Tovární, U Hráze, U Jeslí, U Nového lesa, U Padolu, U Rozvodny, U Rybníka, U Společenského domu, U Staré školy, U Strouhy, U Trati, U Vodojemu, Úzká, Vodárenská, Výletní, Zaryjská.

Školský obvod Základní školy Vratimov, Datyňská 690 tvoří ulice:

Břízková, Datyňská, Emana Slívy, Jižní, Josefa Tomise, Karla Košťála, Karla Velčovského, K Hájence, Konečná, Krátká, Křivá, Leopolda Fajkuse, Mojžíškova, Na Hranici, Na Kopci, Na Olejní, Na Pasekách, Na Podlesí, Na Příčnici, Na Spojce, Na Roli, Na Rozmezí, Na Vyhlídce, Na Zadkách, Nad Točnou, Nová, Obvodová, Odboje, Okružní, Osadnická, Ovocná, Pomezní, Potoční, Přespolní, Rakovecká, Řadová, Severní, Souběžná, Spojovací, Střední, U Březinek, U Jámy, U Lesíka, U Lípy, U Mateřské školy, U Potůčku, U Stadionu, U Školy, V Důlkách, V Loukách, V Údolí, Ve Strži, Václavovická, Vilová, Višňová, Vratimovská, Za Kolibou, Zahradní.

Přednostně jsou přijímány děti s trvalým bydlištěm na území města Vratimova a Horních Datyň.

Základní škola Vratimov, Masarykovo náměstí 192

Základní škola Vratimov, Datyňská 690

Zápis do mateřské školy pro školní rok 2021/2022

Zápis do MŠ ve Vratimově a do MŠ v Horních Datyních proběhne dne 6. května 2021 od 8 do 16 hodin v budově Mateřské školy ve Vratimově, Na Vyhlídce 25, vchod „U slunečnice“.

Organizace zápisu bude ještě dále upřesněna dle aktuálního nařízení Ministerstva školství, mládeže a tělovýchovy.

Sledujte prosím aktuální informace na webových stránkách MŠ www.msvratimov.cz.

Formuláře naleznete od 1. května na stránkách www.msvratimov.cz v sekci Úřední deska.

Lenka Siváková
ředitelka MŠ

Na zahrádkách vypuklo jaro

Je to rok, kdy byla vlivem koronaviru pozastavena činnost Základní organizace Českého zahrádkářského svazu Vratimov. Nemůžeme se setkávat a předávat si informace o pěstování zeleniny, hnojení, péči o ovocné stromy a údržbě našich zahrádek. Jaro je přitom v plném proudu a zahrady se probouzejí ze zimního spánku. Příchod jara znamená pro zahrádkáře vždy spoustu práce. Je zapotřebí připravit zahradní techniku, provést řez ovocných stromů a zvládnout celou řadu dalších prací. Majitelé zahrádek tak mají možnost přes veškerá současná omezení se odreagovat a zregenerovat pohybem na čerstvém vzduchu.

Pevně doufáme, že se situace časem změní a opět se rozběhne plánovaná činnost spolku. Přejeme všem zdraví, hodně optimismu a věříme, že tato mimořádná situace bude zanedlouho minulostí.

Za ZO ČZS Vratimov
Olga Mladenová

Sčítání lidu, domů a bytů 2021

Elektronicky se lze sečíst do 9. dubna

Po deseti letech se letos opět dozvíme, kolik nás přesně je, jaká je struktura naší společnosti a kolik vlastníme nemovitého majetku. Sčítání lidu, domů a bytů se ale ani tentokrát neobejde bez naší aktivní účasti. Bezpečnější a pro většinu určitě i jednodušší se bude sečíst prostřednictvím elektronického formuláře na webu www.scitani.cz nebo v mobilní aplikaci. Tato možnost bude otevřená do 9. dubna. Kdo to nestihne nebo prostě jen upřednostňuje papír, vyplní sčítací formulář, který mu doručí sčítací komisař, a v době od 17. dubna do 11. května ho bezplatně odešle v předtištěné obálce poštou nebo ho odevzdá na kontaktním místě. Ve Vratimově bude takovéto místo v prostorách České pošty v budově městského úřadu.

Účast na sčítání lidu je ze zákona povinná pro všechny osoby, které mají v době sčítání trvalý nebo přechodný pobyt nad 90 dní na území ČR. Je tedy závazná i pro cizince. Za neplnoleté či nesvéprávné vyplní dotazník oprávněná osoba. Sčítají se i domy a byty, které nejsou obydlené. S případnými dotazy se lze obracet na sčítací infolinku 840 30 40 50 nebo na emailovou adresu dotazy@scitani.cz.

Sčítání zajišťuje Český statistický úřad. Zjištěné údaje jsou chráněny zákonem, nařízením o evropské statistice, obecným nařízením o ochraně osobních údajů (GDPR) a dalšími právními předpisy. Údaje nesmějí být použity pro jiné než statistické účely.

Sčítali už staří Babyloňané

Sčítání lidu má v dějinách lidstva dlouhou tradici. To nejstarší, o kterém víme, bylo uskutečněno Babyloňany někde v roce 3800 před naším letopočtem, tedy před téměř 6000 lety. Sčítání pořádali starověcí Číňané, Egypťané, Peršané, Řekové či Římané. V novodobé evropské historii zavedla všeobecné sčítání lidu císařovna Marie Terezie. Proběhlo roku 1754 v celém tehdejším Rakousku a bylo první svého druhu na starém kontinentu.

Moderní sčítání lidu se na našem území koná od roku 1869 přibližně každých deset let. Poslední československé sčítání lidu se uskutečnilo v roce 1991, v historii samostatné České republiky jsme se sčítali v letech 2001 a 2011. Vzhledem k faktu, že území dnešní ČR se až na malé odchylky kryje s územím Čech, Moravy a části Slezska jak byly podchyceny od roku 1754 v rakouských sčítáních, máme dnes k dispozici takřka nepřerušovanou dvousetpadesátiletou řadu dat o obyvatelstvu. *red*

Osudy kaple ve Vratimově

Založením Vítkovických železáren roku 1828 a rozvojem navazujícího hornictví na Ostravsku začala vznikat v našem prostředí sociální skupina kovozemědělců – lidí trvale zaměstnaných v průmyslu, ale s domkem a malým hospodářstvím. Podobné to bylo i v tehdejším Rattimau, jak se dříve psal Vratimov. Horní část obce směrem k Řepištím si však zachovávala svůj tradičně zemědělský charakter a tím docházelo k mnoha sporům. Projevilo se to třeba rozhodnutím horní části obce vystavět si roku 1842 na gruntu Františka Mička č. p. 11 poměrně velkou kapli se zvonicí pro církevní a světské vyzvánění. Tuto kapli můžeme také zařadit do výzvy k upřesnění informací o církevních památkách ve městě.

Kaple se nacházela ve Frýdecké ulici asi 200 metrů od dnešní restaurace Nimrod ve směru na Řepiště. Řezbářská výzdoba jejího interiéru byla věnovaná Panně Marii Frýdecké, jíž byla také zasvěcena. Později byla výzdoba oltáře nahrazena světicí Marií Lurdskou. Počátkem 20. století grunt vlastnil a byl také zvoníkem J. Fajkus. Ten uchránil zvon jeho záměnou a tím nebyl zabaven pro válečné účely v obou světových válkách. Později však začala kaple chátrat a pro nezájem vlastníků i veřejnosti bylo rozhodnuto ji v roce 1989 odstranit. Místní katolický farář Milan Adámek pak nechal zvon sejmout a uložit v kostele. Jak uvádějí pamětníci, kaple pak byla za tři dny zcela rozebrána.

Na fotografii z roku 1969 je po levé straně cesty Míčkova kaplička a dům z původního gruntu č. 11. Oba objekty byly zbořeny v 80. letech minulého století. *Foto: archiv KS*

O několik let dříve byl zbořen i vedle stojící zděný dům z původního gruntu číslo 11. Je ještě zachycen na staré fotografii i se vzrostlou, tehdy u nás neobvyklou tújí před jižním štítem. Dnes je z ní nádherný strom, který krášlí novou zahradu č.p. 1296 a jistě si zaslouží i pozornost dendrologa. Kolemjdoucí si mohou připomenout, že strom byl možná vysazen v době vysvěcení dnes už neexistující kaple.

Vratimovská kaple před zbouráním v roce 1989. *Foto: autor*

Vladimír Kuchař
historik Šenovského muzea

Rok ve víru, ale ne tance

Když se ohlédnu za uplynulým rokem, musím hodnotit ze dvou pozic – z pozice pracovníka ve Středisku volného času a z pozice matky.

Jako pedagog volného času jsem velmi smutná z toho, co se děje kolem nás. Pozoruji, že děti ztrácí zájmy, ztrácí své koníčky, ale i kamarády, uzavírají se samy do sebe. Jejich nejlepšími kamarády jsou nyní chytré telefony a počítače. A nejhorší na tom je, že za tuto situaci vůbec nemohou. Má práce se přesunula domů a jsem pouze na počítači. Ptáte se, co dělám? Je to jednoduché… Vzdělávám se, připravuji program na letní tábory, komunikuji s rodiči telefonicky, formou chatu nebo e-mailu, máme porady s kolegyněmi přes Teamsy – kde se konečně vidíme a plánujeme, co můžeme pro děti připravit a zároveň je neohrozit. Inspirujeme se nápady okolních organizací a snažíme se přidat něco svého, pracujeme na grafickém manuálu SVČ Vratimov, vybíráme si oblečení, které budeme nosit, až nás zase otevřou a my budeme nabízet aktivity pro váš volný čas.

Z pohledu matky jsem si uvědomila, že čas, který nyní mohu strávit se svou rodinou, je neskutečně cenný, hlavně co se týče vztahů. Cítím, že mě mé 11leté dítě potřebuje jako matku, učitelku, kuchařku a jsem připravena čelit všemu. Počasí nám příliš nedovoluje chodit ven, tak přebytečnou energii vybíjíme rozhovory, skotačením, společnými aktivitami.

Chybí nám kamarádi, tak se s nimi alespoň potkáváme na sociálních sítích a čas od času se připojíme a vidíme se, konečně, připijeme si každý doma skleničkou vína na zdraví a život jde dál.

Držím se těchto rad, jak se doma nezbláznit

1. Nezapomínej na sebe

– telefon nechej ležet v tašce nebo kapse,
– vezmi si novou napínavou knížku,
– vymysli něco kreativního pro svou rodinu – vyšívej, háčkuj, pleť, lušti křížovky, prostě dělej cokoliv, co tě baví, třeba jen relaxuj.

2. Nebav se doma jen o koronaviru, existují jiná témata.

3. Poděkuj a usměj se.

Každá maličkost, kterou udělají tví rodinní příslušníci nebo kamarádi, tě má potěšit, proto vždy poděkuj a usměj se. Dělají to pro tebe.

4. Chceš rozptýlení? Sestav puzzle, hrej stolní hry!

U skládání puzzle nebo stolních her se i s celou rodinou zabavíme a ještě dlouho budeme mít na co vzpomínat.

5. Chceš se cítit fit?

Zajdi si na procházku, zamávej do oken svým známým a kamarádům a prohoď s nimi pár slov.

Udělej něco, co už tě dlouho trápí, že za normálních okolností nestíháš (zavolej bývalým spolužákům, napiš jim…) a HLAVNĚ Z TOHO NEZBLBNI!

Užijte si chvil s rodinou a hlavně ve zdraví.

Marcela Macurová
SVČ Vratimov

On-line Step4U

I v tuto nelehkou dobu, kdy má Středisko volného času Vratimov vzhledem k epidemické situaci zakázanou činnost, se snažíme v online prostředí pořádat setkání s členy našich zájmových útvarů.

Členové tanečního kroužku Step4U při SVČ Vratimov teď tančí „z obýváku“. A jde jim to!
Foto: SVČ Vratimov

Členové tanečního kroužku Step4U z naší pobočky Paskov nelení a společně se svou vedoucí Lucií Kretovou Hájkovou na svých online hodinách nacvičují nové taneční prvky a choreografie.

V sobotu 27. února se tři naši členové zúčastnili soutěže MiA onlidance home a přes velkou konkurenci a velké věkové rozdíly bylo jejich umístění více než povzbudivé. Se svými choreografiemi „z obýváku“ se ve svých kategoriích Anetka Zelníčkova umístila na 7. místě, Terezka Platošová obsadila 5. místo a Domča Kret dosáhl na krásné 6. místo. Všem patří náš obdiv a velká gratulace.

V úterý 23. března jsme svěřencům Lucky drželi palce při další soutěži MiA onlidance league. O výsledcích vás budeme informovat někdy příště.

Taneční kroužek Step4U a celé Středisko volného času Vratimov reprezentovali: Denisa Grygarová, Tereza Platošová, Amélie Havrdová, Dominik Kret a Helena Lyčková. A vězte, že v kostýmech zakoupených z dotace poskytnuté městem Paskov to našim „mladým“ moc slušelo.

Za SVČ Vratimov
Věra Pacíková

Středisko volného času Vratimov

www.svcvratimov.cz

SVČ VRATIMOV

Pobytové tábory

Míče, míčky, košíky XI. OBSAZENO
Termín: 14. 07. - 24.07.2021
Věk: 7 - 16 let
Místo: Hluboká u Skutče
Vedoucí: Mgr. Marcela Macurová

TOP Camp 1 MÍSTO
Termín: 25.07. - 31.07.2021
Věk: 7 - 15 let
Místo: Krásná
Vedoucí: Věra Pacíková

Avengers: End game OBSAZENO
Termín: 31.07. - 08.08.2021
Věk: 7 - 17 let
Místo: Zlaté Hory
Vedoucí: Radoslav Kaduk

Trosečník II. OBSAZENO
Termín: 02. 07. - 16.07.2021
Věk: 8 - 17 let
Místo: Lukavec u Fulneku
Vedoucí: Jan Kludka

Badatel, Výtvarník VOLNO
Termín: 25.07. - 31.07.2021
Věk: 7 - 13 let
Místo: Hutisko Solanec
Vedoucí: Bc. Renáta Míčková

BaSTa 4 MÍSTA
Termín: 07.08. - 14.08.2021
Věk: 7 - 15 let
Místo: Budišovice
Vedoucí: Klára Pastorková

Staré pověsti české OBSAZENO
Termín: 17. 07. - 30.07.2021
Věk: 8 - 15 let
Místo: Lukavec u Fulneku
Vedoucí: Petr Sochací

Středisko volného času Vratimov

www.svcvratimov.cz

SVČ VRATIMOV

Příměstské tábory

BaSTa teenager VOLNO
Termín: 01.-02., 07.-09.07.2021
Věk: 12 - 15 let
Vedoucí: Klára Pastorková

Creativ OBSAZENO
Termín: 12.07. - 16.07.2021
Věk: 7 - 15 let
Vedoucí: Bc. Renáta Míčková

Zvířátkový VOLNO
Termín: 02.08. - 06.08.2021
Věk: 7 - 10 let
Vedoucí: Věra Pacíková

Mažoretky Řepiště VOLNO
Termín: 09.08. - 13.08.2021
Věk: 13 - 15 let
Vedoucí: Renáta Hloušová

Badminton a míčové hry VOLNO
Termín: 05.07. - 09.07.2021
Věk: 9 - 13 let
Vedoucí: Mgr. Marcela Macurová

Mažoretky Vratimov VOLNO
Termín: 19.07. - 23.07.2021
Věk: 7 - 13 let
Vedoucí: Renáta Hloušová

TOP City 2 MÍSTA
Termín: 02.08. - 06.08.2021
Věk: 10 - 13 let
Vedoucí: Michaela Pacíková

Putování za vlnou 4 MÍSTA
Termín: 16.08. - 20.08.2021
Věk: 7 - 15 let
Vedoucí: Radoslav Kaduk

BaSTa příměstský 4 MÍSTA
Termín: 12.07. - 16.07.2021
Věk: 7 - 10 let
Vedoucí: Klára Pastorková

Pohybománie VOLNO
Termín: 26.07. - 30.07.2021
Věk: 7 - 10 let
Vedoucí: Bc. Michaela Kotasová

Život skřítka VOLNO
Termín: 09.08. - 13.08.2021
Věk: 5 - 7 let
Vedoucí: Bc. Michaela Kotasová

Bailarinas VOLNO
Termín: 23.08. - 27.08.2021
Věk: 7 - 15 let
Natálie Šavarová

Craft camp OBSAZENO
Termín: 12.07. - 16.07.2021
Věk: 7 - 15 let
Vedoucí: Bc. Renáta Míčková

Evropská unie
Evropský sociální fond
Operační program Zaměstnanost

Předsedkyně spolku Big band Vratimov Marcela Skokanová:

Muzika udělá člověku život krásnější

V rubrice Představujeme příspěvkové organizace města Vratimova prezentujeme vratimovskou Základní uměleckou školu. Výkladní skříní této vzdělávací instituce může být do jisté míry vratimovský Big band, který se vymezuje jako skupina kamarádů, kteří mají své kořeny právě v ZUŠ. Organizačně je Big band registrovaný jako zapsaný spolek, jehož předsedkyní je Ing. Marcela Skokanová. Náš rozhovor se ale zákonitě točil hlavně kolem věcí kapely.

Doba je pro kulturu zlá a břímě covidu umrtvilo i váš soubor. Využijme tento oddechový čas k představení vašeho Big bandu. Kdy a jak vznikl, kolik má členů, jakou hudbu hraje?

Začnu od konce. Hrajeme především swing a populární hudbu, i když máme v repertoiru i kousky z jiných žánrů. Aktuálně máme 26 členů.

Historie našeho Big bandu je vlastně docela dlouhá. Jeho kořeny sahají do roku 2002, k dobám vzniku velkého dechového orchestru ZUŠ ve Vratimově, tehdy pod taktovkou Vladimíra Vespalce. Díky němu a řediteli Petru Hemerlemu se tehdy v základní umělecké škole mohutně rozvinulo dechové oddělení. Pro děti už to nebyly jen dvě předehrávky ročně pro rodiče, ale bylo to něco zábavného, něco, co tvořily spolu. Časem se díky mladšímu dirigentovi, současnému řediteli ZUŠ Davidu Schreiberovi, odštěpil i školní Big band a tam jsme (skoro) všichni vyrostli.

Soubory, nejen dechové, mají dodnes na vratimovské ZUŠ velkou podporu ředitele i učitelů. A rostou tam skvělí muzikanti. Za dechaře ze spolku musím poděkovat Jiřímu Tesaříkovi a Martinu Cupalovi, kteří pro nás dělají mnoho. A nejsou sami.

Vraťme se ke ale spolku Big band Vratimov...

Big band vznikl jako spolek v roce 2019, a to na můj popud, kdy jsem se s několika hráči shodla, že po opuštění školních uskupení bychom chtěli nějak pokračovat – a hlavně spolu. Upřímně, moje motivace byla tehdy i osobní. Hraji na lesní roh, který není běžně členem big bandů, ale miluji ten styl hudby. Uplatnění v jiné kapele bych proto hledala těžko. U učitelů a vedení ZUŠ jsme se setkali s velkou podporou. Nejen že můžeme zkoušet v budově školy, ale drží s námi i jako členové spolku, mentoři a kolegové muzikanti. To je úžasné! Důležitou motivací bylo také to, že společné hraní nám umožnilo růst po hudební stránce a posunout se na vyšší úroveň. Drtivá většina z nás jsou amatéři, hudba není naší obživou, ale je podstatnou částí našich životů, kterou milujeme. Pokud tuto vášeň můžete sdílet s přáteli a tvořit něco, co potěší i duše kolem vás, to je přece neodolatelné! A transformací školního tělesa na dospělou kapelu se nám otevřely nové možnosti uplatnění a vystupování. Je to ocenění za čas a píli, kterou jsme hraní věnovali.

Na stránkách souboru uvádíte, že ačkoliv se hudbou neživíte, dáváte Big bandu vše. Co to obnáší? Když si odmyslíme aktuální situaci, kolik míváte zkoušek, jak často se scházíte?

Za běžných okolností se scházíme jednou týdně alespoň na dvě hodiny. Ale to mluvíme o celém tělese. Mimo to se každý člen musí připravovat sám, cvičit své party. Kromě zkoušek celé kapely jsou ještě dělené zkoušky po sekcích, při nichž se sehrávají zvlášť saxofony, trombony, trumpety a rytmika. Při přípravě na konkrétní vystoupení máme extra zkoušky nebo minisoustředění. A alespoň dvakrát do roka pořádáme vícedenní soustředění, kde se jednak intenzivně hraje a připravují se nové skladby, jednak fungují jako teambuilding.

Smyslem každé kapely jsou veřejná vy-

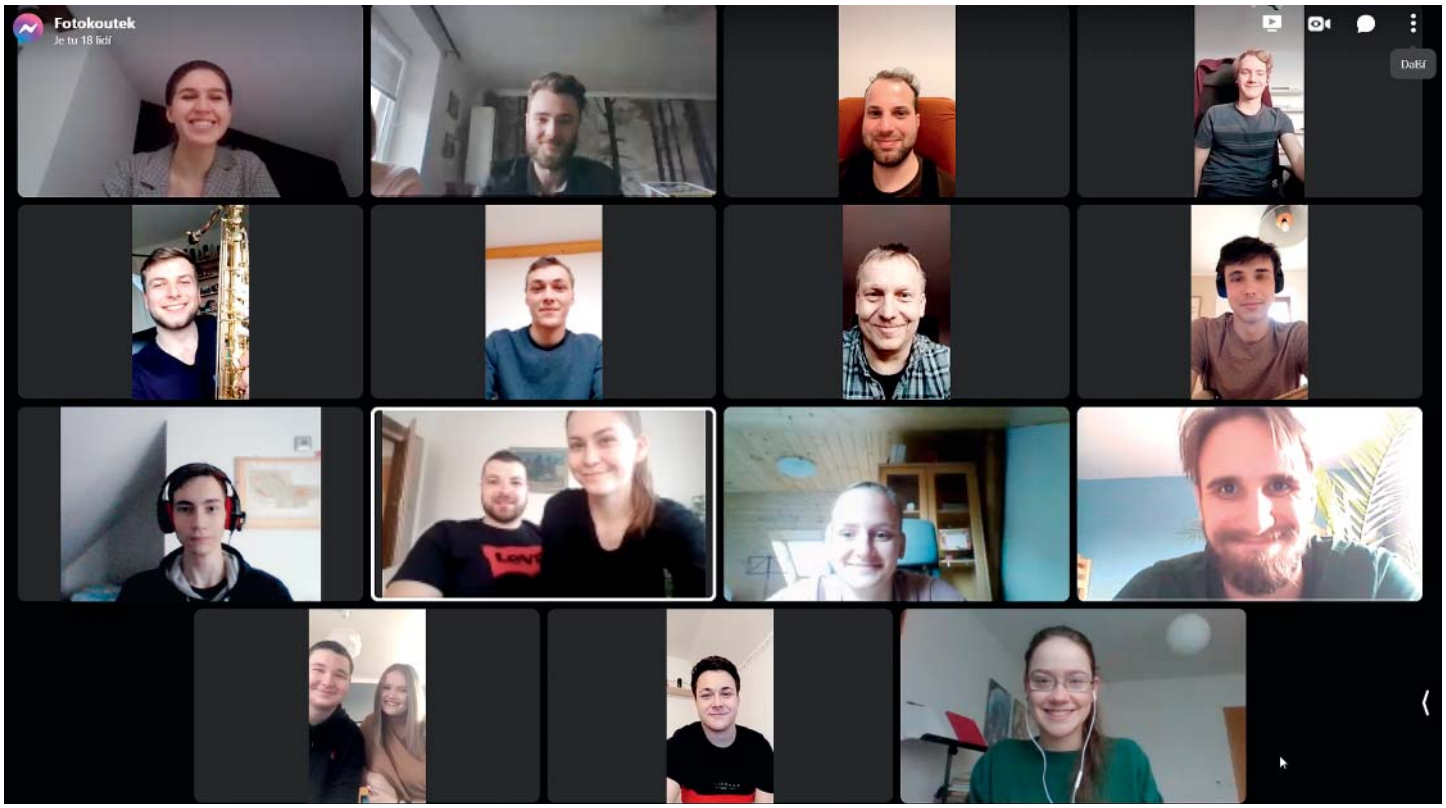

Kapela Big band Vratimov v době lockdownu. Zatím každý cvičí zvlášť. *Foto: BBV*

stoupení. Kolik jich za sebou máte a jaký je o ně zájem? Jak vás jako neprofesionály přijala hudební scéna?

Pokud se bavíme čistě o vystoupeních spolku, tak mezi založením a prvními restrikcemi kvůli covidu jsme jich bohužel moc nestihli. Bylo jich asi pět, ale v obdobné sestavě jsme odehráli desítky koncertů pod záštitou ZUŠ. Zájem o nás je, ovšem zatím narážíme na limity, pokud jde o délku našeho repertoiru. Big bandy běžně hrávají na plesech, ovšem tam musíte mít tak čtyřhodinový program. Na tom stále ještě pracujeme.

Hudební scénou jsme byli přijati pozitivně. Upřímně, všude vždy vládne nadšení. Jednak kvůli naší hudbě a jednak kvůli tomu, jak jsme vznikli. Uznání sklízíme i díky naší muzikantské úrovni. Jako kapela s věkovým průměrem osmnáct let máme výborný hudební výstup.

Pro lidi zaměstnané v jiném oboru představuje hraní v souboru určitě značnou zátěž. Je složení všeho souboru stálé? Je možné se k vám přihlásit?

Naše obsazení je stálé. Je to někdy náročné na time management, to přiznáváme. Společné zkoušky jsou důležité kvůli souhře, aby si nehrál každý jen to svoje, aby kapela fungovala jako soukolí. Je běžné, že na zkoušce chybí jednou ten, jednou onen. Ale snažíme se mít vždy koncertní obsazení i na zkoušce. Nechceme to ovšem řešit stylem, že budeme mít desítky členů, takže se vždy někdo ukáže. To je cesta do pekla, protože jak jsem již řekla, je to o souhře. Můžete mít 30 skvělých muzikantů, ale jestliže nejsou zvyklí hrát společně, výsledek skvělý rozhodně nebude. Několik našich členů studuje vysokou školu i mimo Ostravu a stejně nám to zatím funguje. To o něčem vypovídá. Nové členy vyloženě nehledáme, ale pokud by si s námi chtěl někdo zahrát, ať se ozve. Odvážnému štěstí přeje.

Předsedkyně spolku Big band Vratimov Marcela Skokanová.

Koronakrize jednou skončí. Co pak? Jaké jsou vaše plány do budoucna?

Vrátíme se konečně ke zkoušení, zdokonalování a obnově souhry. K rozšíření repertoiru. Těšíme se. V prvé řadě na vratimovskou předpouťovou slavnost, která se v roce 2020 neuskutečnila. Pro nás by bylo skvělé ukázat se po odmlce s velkou parádou právě v domovském městě.

Nemohu se nezeptat na vaše vztahy s městem. Big band vystupuje organizačně jako zapsaný spolek. Cítíte podporu městské samosprávy?

Ano, rozhodně. Spolupráce s městem funguje moc dobře. Těší nás, že nám město dává důvěru a podporu. Že spolu s námi věří, že rozšíříme kulturní složku města o další článek. Rádi hrajeme pro Vratimováky, Paskováky nebo Řepišťáky a stejně tak budeme rádi reprezentovat město i jinde v regionu, republice či v zahraničí.

Vraťme se k vratimovské ZUŠ. Co byste poradila dětem, které v současné době pilují hru na hudební nástroje s mnoha omezeními? Stojí to za tu námahu?

Věřím, že je to těžké. Pro učitele i žáky. I já se hudebně vzdělávám, takže si to umím představit. A chce se nám všem čím dál méně. Ale za sebe i své spoluhráče bych dětem a hlavně jejich rodičům poradila: Vydržte! Drtivá většina z nás si prošla obdobím, kdy jsme chtěli přestat, kdy nás hraní nebavilo, vztekali jsme se a necvičili. A to nebyla on-line výuka. Myslím, že moje paní učitelka ze ZUŠ by nikdy nečekala, že se jednou pustím do hraní, zakládání kapely nebo studia konzervatoře. Opravdu to známe všichni. Ale hudba je úchvatné řemeslo, je to něco, co vám vydrží skutečně celý život. A tvořit ji, to je nepopsatelný zážitek. V neposlední řadě získáte přátele, mnohdy na celý život. Takže dejte tomu šanci a hrajte, hrajte, hrajte! Nemusíte být Paganini, aby vám muzika udělala život krásnější.

Bohuslav Krzyžanek
Kulturní středisko

Kronika města Vratimova, část 106, rok 1949

Oslava slavnostní schůze MNV na VŘSR

2. listopadu konala se slavnostní schůze MNV na oslavu Velké říjnové socialistické revoluce za přítomnosti všech členů MNV, zástupců Akčního výboru Národní fronty, přátel Čsl. sovět. přátelství, Sokola, Svazu čsl. mládeže, škol, učitel. sboru, závodu Vratimov a další. Věcným a výstižným projevem předsedy MNV Vavrečky byla zhodnocena veliká zásluha Sovětského svazu o naše osvobození, jako důsledek Říjnové revoluce. Provolána sláva Sovět. svazu, J. V. Stalinovi a presidentu Gottwaldovi.

Přejmenování Osvětové komise na Lidovou akademii

V prosinci byla z nařízení ministerstva školství a osvěty přejmenována Místní osvětová komise na Lidovou akademii. Osvětová komise (rada) byla zrušena a její majetek přechází na Lidovou akademii. Úkolem nově utvořené Lid. akademie je veškerá osvětová - kulturní činnost za široké spolupráce učitelů a kulturních pracovníků Nár. fronty.

Zakoupení promítací zvukové aparatury

V tomto roce byla zakoupena zvuková promítací aparatura na úzký film za Kč 72.000,-. Na úhradu přispěl určitou částkou MNV a všechny místní organizace Národní fronty.

Ředitel továrny Slíva Old.

30. září byl ministerstvem lesního a dřevařského průmyslu jmenován ředitelem továrny Slíva Oldřich, chemik, rodák z Rakovce u Vratimova.

Přejmenování továrny a přičlenění závodu Jana Vašíčka

Od 1. ledna je opět továrna pojmenována na: Vratimovské papírny, národní podnik. Vláda provedla tento název proto, že závod je nyní samostatnou jednotkou jako podnik a byl přičleněn k němu závod kartonážka u řeky Ostravice, bývalý majitel Vašíček Jan.

Továrna zaměstnávala 493 zaměstnance a kartonážka 31 zaměstnance, celkem podnik 524.

Protistátní činnost – společnost „Buchaly“

V tomto roce na podzim byla bezpečnostními orgány odhalena protistátní činnost za vedení bývalého příslušníka Stráže národní bezpečnosti Bouchala z obce Hrabové. Do této činnosti byli zapojeni:

Stránský, důstojník býv. čsl. armády, manžel majitelky usedlosti z Vratimova čís.

Suchánek, bývalý příslušník Stráže nár. bezp., vyučený stolář z Vratimova.

(pokračování příště)

Univerzální poselství Velikonoc

Milí přátelé! Opět zde máme Velikonoce! I když se tyto jarní svátky opakují v našem životě každým rokem znovu a znovu, přece jen pokaždé je to jiné. Hluboký a univerzální odkaz Velikonoc je totiž v tom, že i my jsme pokaždé jiní! Jsme o rok starší, o rok zralejší a o dalších čtyřicet dní postního snažení zřejmě i trochu zkušenější a možná také o nějaké pády, poranění a radosti bohatší. A v této konkrétní životní situaci se nás chtějí dotknout i letošní Velikonoce. Aby opět z našich srdcí vykřesaly nadějný pohled do budoucnosti našich životů, které byly už dávno zachráněny slavnou událostí, kterou si jako křesťané v těchto dnech připomínáme a slavíme. Radost z vítězství života nad smrtí a naděje, kterou nám velikonoční poselství přináší, jsou skutečně nade vše! Je to univerzální poselství, převyšující veškerá omezení, hranice a hlavně všechny naše obavy!

Přeji vám všem, ať nám dobře prožitá velikonoční radost rezonuje v našem nitru, a to ještě velmi dlouho po těchto svátcích.

K tomu nás určitě přivede hluboké prožívání biblických událostí nadcházejících velikonočních dnů.

A prosím, nevyhýbejme se hledání uspokojivé a hluboké odpovědi na tyto otázky:

Co tyto slavné události pro mne osobně znamenají?

Co nového může vnést do mého osobního života pašijový a velikonoční příběh Ježíše Nazaretského?

S jarním pozdravem

P. Mgr. Adrian Wykręt, vratimovský farář

Kafira pomáhá zrakově postiženým

Obecně prospěšná společnost Kafira je neziskovou organizací založenou v roce 2002 se záměrem pomáhat dětem i dospělým s těžkým zrakovým postižením. Snaží se vytvářet zázemí, které povzbuzuje, motivuje a dodává lidem se zrakovým postižením chuť do života. I nyní, v době pandemie covid-19, poskytuje zdarma všechny své služby s výjimkou hromadných aktivizačních akcí. Ostravské středisko organizace sídlí v Nádražní ulici a služby poskytuje jak ambulantně, tak v terénu přímo u svých klientů na území celé Ostravy a jejího okolí včetně Vratimova. Bližší informace lze najít na webu www.kafira.cz.

Mgr. Radim Miklas
koordinátor PR/lektor

Pečovatelská služba města Vratimova

nabízí občanům Vratimova a Horních Datyň tyto služby:

- pomoc při zvládání běžných úkonů péče o vlastní osobu,
- pomoc při osobní hygieně,
- poskytnutí stravy nebo pomoc při zajištění stravy,
- pomoc při zajištění chodu domácnosti,
- zprostředkování kontaktu se společenským prostředím a další…

V případě zájmu kontaktujte koordinátorku pečovatelské služby Bc. Euniku Rek na telefonních číslech 607 225 927, 596 732 441 a to pondělí–pátek 7:00–15:30 hodin.

Bc. Alice Miková
odbor sociálně-správní

Městská knihovna informuje

Městská knihovna Vratimov se svojí pobočkou v Horních Datyních umožňuje svým registrovaným čtenářům na základě smlouvy s Národní knihovnou ČR přístup k digitalizovaným Dílům nedostupným na trhu (DNNT). Jestliže máte o tuto službu zájem, kontaktujte nás na telefonním čísle 596 732 187 nebo na e-mailové adrese knihovnavrat@volny.cz. Pokud nemáme evidovanou vaši aktuální e-mailovou adresu, prosíme vás o její zaslání. O dalším postupu vás budeme obratem informovat.

Stále platí, že si můžete v knihovnách rezervovat knihy, časopisy, audioknihy i společenské hry přes on-line katalog https://www.knihovna-vratimov.cz/katalogy/katalog-vratimov, popřípadě telefonicky nebo e-mailem, a přes katalog https://www.knihovna-datyne.cz/katalogy/mk-horni-datyne.

Aktualizovaný stav provozu knihovny sledujte na webových stránkách www.knihovna-vratimov.cz a www.knihovna-datyne.cz.

Marika Zajíčková
Městská knihovna Vratimov

Tenisové kurty budou na jaře v novém kabátě

Oplocení tenisových kurtů tenisového klubu TC Biocel Vratimov si již dlouhou dobu žádalo výměnu, případně rekonstrukci. A není se co divit – od roku 1975, kdy byly kurty zbudovány včetně jejich oplocení, k žádné zásadní rekonstrukci nedošlo. Pouze v roce 2001 byl proveden nátěr a částečná oprava plotů. Vzhledem k tomu, že místa svárů pletiva se sloupky již byla velmi slabá a popraskaná, tak reálně hrozilo, že po nějakém silném tenisovém úderu do místa spoje může dojít ke zborcení celého plotového dílce na hráče.

Tenisový klub proto oslovil možné zhotovitele nového oplocení tenisových kurtů a jako nejvýhodnější vybral nabídku Moravskoslezských drátoven. Celkové náklady přesto dosáhly částky přes 400 tisíc korun, což byla pro klub velmi vysoká zátěž, kterou by nebyl schopen v celé výši financovat. Realizace nového oplocení tak právě probíhá jen díky finančnímu příspěvku poskytnutému tenisovému klubu městem Vratimov. Za tuto, pro klub zásadní podporu, patří městu velké poděkování!

Na tenisových kurtech TC Biocel Vratimov probíhá výstavba nového plotu. Akci podpořilo město Vratimov. *Foto: TC Biocel Vratimov*

Se začátkem letní tenisové sezóny tak budou tenisové kurty v novém kabátě, což je jistě na místě i v souvislosti s celkovou rekonstrukcí vratimovského sportovního areálu. Nyní už jen budeme všichni věřit, že nám pandemická situace dovolí si vylepšené tenisové kurty dostatečně užívat.

Markéta Rájecká
člen výboru TC Biocel Vratimov

Láďa Šrubař odešel do tenisového nebe

Tenisový oddíl přišel o tenisovou legendu

Počátkem března 2021 zaskočila všechny členy tenisového klubu TC Biocel Vratimov informace, že nás ve věku nedožitých 84 let opustil nestor vratimovského tenisu Ladislav Šrubař.

Ladislav Šrubař byl v 70. letech minulého století jedním ze zakladatelů vratimovského tenisového klubu a tenisem skutečně žil do posledních dnů svého života. Měl kvalifikaci trenéra a působil také jako registrovaný hlavní rozhodčí na tenisových turnajích. V předrevoluční době byl aktivní i na Okresním tenisovém svazu a v 80. letech minulého století pracoval nějakou dobu ve výboru tenisového klubu. Po svém odchodu do starobního důchodu působil v klubu jako správce kurtů, který tam byl pro každého a pro všechny.

Do srdcí členů tenisového klubu se však zapsal tím, jak usilovně a neochvějně budoval týmového tenisového ducha a vzájemnou klubovou sounáležitost jednotlivých členů. Za jeho působení byla založena tradice klubových turnajů, kde

Ladislav Šrubař (vpravo) s kolegy z klubu (zleva) Antonínem Wirthem a Lubomírem Frankem. *Foto: TC Biocel Vratimov*

členové klubu poměřují svou tenisovou výkonnost, ale po ukončení sportovní části turnaje společně také sdílejí své tenisové i netenisové zážitky. A i když se turnajů již aktivně neúčastnil jako hráč, vždy na nich byl přítomen a v případě potřeby poskytl hráčům radu nebo minimálně povzbuzení. Hlavně díky L. Šrubařovi je tenisový oddíl komunitou přátelských a vzájemně provázaných vztahů.

Láďa Šrubař byl aktivním tenistou do konce svého života, a to i přes jeho požehnaný věk. Je pro nás všechny velkou motivací, že tenis jde hrát i ve vysokém věku.

Tenisový klub tak přichází o skvělého spoluhráče, kamaráda, trenéra, správce, mentora, prostě o velkou legendu vratimovského tenisu.

Láďo, budeš nám chybět!

Výbor TC Biocel Vratimov

VZPOMÍNÁME

Dne 26. dubna 2021 uplyne rok,
kdy nás opustil náš milovaný

Ing. Zdeněk Kolář.

S láskou vzpomínají manželka
a děti s rodinami.

Dne 14. dubna tomu bude 6 let,
kdy nás náhle opustila
naše milovaná dcera

Eva Fajkusová.

S velkou bolestí v srdci vzpomínají
rodiče a dcera Eliška.

Dne 14. dubna si vzpomeneme
7. výročí, kdy nás opustila
paní

Dagmar Šnajdrová.

S láskou vzpomínají manžel
a dcery s rodinami.

a 22. dubna si vzpomeneme
na 6. výročí, kdy nás opustila
paní

Jarmila Šnajdrová.

S úctou syn a dcera s rodinami.

KS PŘIPRAVUJE. KONÁNÍ AKCÍ JE ZÁVISLÉ NA PROTIEPIDEMICKÝCH OPATŘENÍCH

ŽÁCI
Josefa Odrášky

Výstava prací seniorů
navštěvujících kurzy
výtvarných technik

Vratimovská galerie
5.–27. května 2021

VERNISÁŽ
4. května | 17 hodin

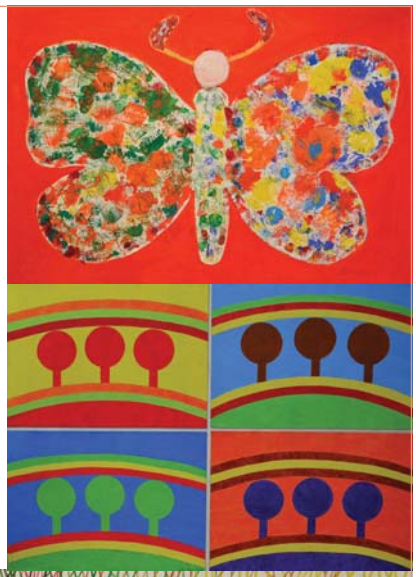

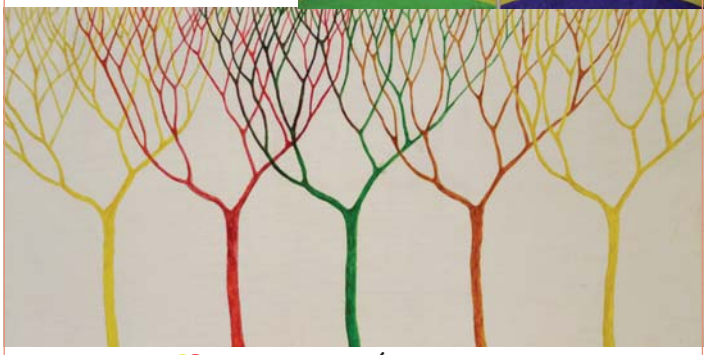

VRATIMOVSKÁ GALERIE
Frýdecká 1000/48 | tel.: 595 700 750-4 | www.ksvratimov.cz | facebook.com/ksvratimov

divadlo 9 DEVÍTKA

ENIGMATICKÉ VARIACE
ERIC EMMANUEL SCHMITT

Strhující drama napěchované tajemstvím, překvapením, sarkasmem a ironií.
Režie: Vojtěch Hawranek, Petr Rada

PÁTEK 14. KVĚTNA | 19 HODIN
KULTURNÍ DŮM HORNÍ DATYNĚ

Vstupné 100 Kč / Prodej vstupenek na místě hodinu před představením

KULTURNÍ STŘEDISKO VRATIMOV
Frýdecká 1000/48 | tel.: 595 700 750-4 | www.ksvratimov.cz | facebook.com/ksvratimov

KS PŘIPRAVUJE. KONÁNÍ AKCÍ JE ZÁVISLÉ NA PROTIEPIDEMICKÝCH OPATŘENÍCH

Vratimovské noviny
www.vratimov.cz
1
KVĚTEN
2021
Město Vratimov, Frýdecká 853/57, 739 32 Vratimov
+420 595 705 911
meu@vratimov.cz
HASIČI Vratimov 603 759 150
POLICIE ČR Vratimov 596 732 189

Představujeme: SVČ Vratimov
Na kole dětem
Připomínka osvobození

Město zavádí komunikační platformu Mobilní Rozhlas. Zapojte se i vy!

Město Vratimov zavádí moderní komunikační platformu Mobilní Rozhlas, díky které bude schopno chytré a efektivní komunikace s občany. Zapojit se do komunikace o dění v obci může každý, stačí se zaregistrovat na webu vratimov.mobilnirozhlas.cz, nebo pomocí registračního formuláře, který najdete uvnitř dnešních Vratimovských novin, nebo si jej vyzvednete na městském úřadu. Registrace je zdarma.

K čemu slouží Mobilní Rozhlas

Mobilní Rozhlas není pouze moderní obdobou klasického obecního rozhlasu. Nabízí občanům víc. Kombinuje možnost rozesílek SMS zpráv, hlasových zpráv a e-mailů, čímž umožňuje přímou komunikaci mezi městským úřadem a občany. Důležitá zpráva vás tedy zastihne, ať jste kdekoli. Výhodou Mobilní Rozhlasu navíc je, že neslouží pouze k jednostrannému informování o dění v obci, ale umožňuje občanům také na jednotlivá sdělení reagovat.

Vedení města tak vidí nejen komu bylo sdělení doručeno, ale také reakce příjemců. Díky tomu může využít Mobilní Rozhlas třeba k vytváření jednoduchých minireferend a průzkumů, díky nimž bude moci v reálném čase konzultovat některá svá rozhodnutí s občany. Zní to chytře – i proto patří Mobilní Rozhlas do skupiny tzv. chytrých, tedy SMART nástrojů.

Proč se zapojit

Zapojit se do „chytré“ komunikace s vedením města je snadné. Po registraci si stačí nastavit preference, jaké informace si přejete od obce získávat. Budete tak dostávat skutečně jen ty zprávy, které vás budou zajímat, přičemž vedení města má možnost cílit zprávy i třeba podle bydliště občana. Pokud například ve vaší ulici bude plánována odstávka, dostanete o ní informaci přímo na telefon v podobě SMS. Občany, kterých se odstávka netýká, naopak žádné zprávy obtěžovat nebudou.

Kromě rozesílání zpráv o kulturních akcích či praktických upozornění na odstávky, havárie a další události je Mobilní Rozhlas využitelný také v případě krizových situací. Obec může občany varovat před nebezpečím a zároveň od nich získávat zpětné reakce. Skrze automatizované telefonní hovory pak lze i třeba koordinovat dobrovolné hasiče.

Zpětná vazba

Pro vedení města je důležitá také zpětná vazba od občanů. Některé problémy v obci totiž zastupitelé často neřeší čistě z toho důvodu, že o nich jednoduše neví. Skrze aplikaci Mobilní Rozhlas lze snadno a rychle nahlásit prakticky jakýkoli problém od povaleného dopravního značení přes uvolněný poklop kanálu po přetékající kontejnery, černou skládku nebo vrak auta. Většina moderních telefonů má dnes fotoaparát a GPS modul, takže s hlášením o problému lze městu předat i fotodokumentaci a přesné geolokační údaje, což mu řešení problému značně usnadní. Díky aplikaci Mobilní Rozhlas se tak městská samospráva dozví o problémech, které by se k ní jinak nedonesly, a obyvatelé mají možnost snadno participovat na zlepšování života v místě, kde žijí. Přičemž aplikace ale není jen portálem pro stížnosti, skrze Mobilní Rozhlas lze vedení města také chválit a zasílat mu vlastní podněty. *MR*

Projekt Mobilní Rozhlas je realizován v rámci OP Zaměstnanost v projektu Komunikační nástroje, strategické dokumenty a pasporty pro potřebu DSO Region Slezská brána, jeho města a obce.

Co vám může nabídnout chytře komunikující obec?

- **Neunikne vám žádná důležitá informace, i když jste třeba v práci nebo na dovolené.**
- **Sami si volíte, jaké informace chcete dostávat.**
- **Máte možnost se zapojit do dění ve městě a jednoduše sdělit vedení svůj názor.**
- **Máte možnost nahlašovat problémy ve městě jednoduše přes aplikaci v mobilním telefonu. Aplikace je bezplatnou součástí platformy Mobilní Rozhlas.**

Představujeme příspěvkové organizace města Vratimova

Středisko volného času

Město Vratimov je zřizovatelem šesti příspěvkových organizací. Jde hlavně o vzdělávací a volnočasová zařízení, k nimž neodmyslitelně patří i Středisko volného času (SVČ), dříve Dům dětí a mládeže (DDM). S jeho dnešní podobou, úspěchy a plány nás seznámila jeho ředitelka Bc. Hana Nevrlá.

Začněme od změny názvu. DDM se od tohoto roku přejmenoval na SVČ. Proč?

Nápad nám vnukli účastníci našich aktivit. „Vždyť přece děláte akce a kroužky nejen pro děti, ale i pro dospěláky a seniory. Proč se tedy nejmenujete jinak?“. To jsme slýchali často. A protože je to pravda, zamysleli jsme se nad tím. Jsme školské zařízení zájmového vzdělávání, změnu názvu jsme proto museli konzultovat s Krajským úřadem Moravskoslezského kraje, který vede rejstřík škol. Legislativa nám umožňuje výběr pouze ze dvou názvů – dům dětí a mládeže nebo středisko volného času. Rozhodli jsme se pro SVČ.

Co si od této změny slibujete?

Jsme přesvědčeni, že tento název lépe vystihuje činnost, kterou ve skutečnosti děláme. Bude se také lépe překládat při spolupráci se zahraničními partnery. Dalším důvodem byly výsledky dotazníkového šetření mezi vratimovskou mládeží. Pevně doufáme, že mládeži se bude tento název více líbit a nebude se stydět k nám chodit trávit volný čas.

Jaké máte ke své činnosti zázemí? Kolik využíváte budov a dalších prostor?

SVČ je příspěvkovou organizací města, město je tedy jeho zřizovatelem. Na základě smlouvy o výpůjčce nám poskytuje k užívání budovu ve Frýdecké ulici 377/61 s přilehlým hřištěm a zahradou. Tato budova byla postavena v roce 1937 jako Orlovna a prošla několika rozsáhlými rekonstrukcemi. V současnosti se v jejím přízemí nachází recepce s šatnou, sociální zařízení, víceúčelová učebna s jevištěm, malá klubovna, příruční sklad učebních pomůcek a sklad vybavení pro venkovní aktivity. V prvním patře najdete kanceláře účetní a zároveň zástupkyně ředitelky a pedagogů volného času. Je tu také kuchyňka, kde učíme děti vařit, a mediální učebna. Druhé patro skrývá kancelář ředitelky, malou klubovnu určenou „mlaďochům“, výtvarný ateliér a hernu pro nejmenší.

Kromě této budovy SVČ využívá na základě smluv prostory obou vratimovských škol, hlavně tělocvičen pro mažoretky, bojové sporty, badminton a podobně. Mimo

Hana Nevrlá je ve funkci ředitelky DDM, nyní SVČ, od roku 1990. V roce 2019 byla za dlouholetou záslužnou práci s dětmi a mládeží oceněna diplomem MŠMT ČR. Foto: SVČ

Vratimov máme pobočky v obcích regionu Slezská brána – Řepištích, Paskově, Žabni, Václavovicích a Sviadnově. Na pobočkách probíhá činnost v pronajatých prostorách škol, tělocvičen a komunitních center.

SVČ je tady samozřejmě pro lidi. Jaký je zájem o jeho aktivity?

SVČ Vratimov je sice školské zařízení, ale na rozdíl od škol, kam děti chodit musí, my si svoje účastníky musíme získat. Činnost SVČ můžeme rozdělit do několika oblastí. První je pravidelná činnost. Jedná se o kroužky a kurzy pro rodiče s dětmi, předškoláky, školní děti, mládež, dospělé, ale i pro seniory. Průměrně míváme v kroužcích okolo tisícovky účastníků. Další oblastí je nepravidelná činnost, to znamená jednorázové akce. Během školního roku pořádáme nebo se s našimi dětmi účastníme přibližně 250 akcí, na kterých se vystřídá asi sedm tisíc účastníků. Pak tady jsou projekty. Vzhledem k tomu, že na část činnosti si musíme vydělat, snažíme se psát hodně projektů, abychom odlehčili platby účastníkům. Prostřednictvím Místní akční skupiny Slezská brána se nám například podařilo získat finanční prostředky z Operačního programu Zaměstnanost na podporu příměstských táborů. Úspěšní jsme v rámci programu Erasmus+. Účastníme se mezinárodní výměny mládeže. Jako certifikovaná vysílající i přijímající organizace můžeme přijímat dobrovolníky ze zahraničí a vysílat mladé lidi na dobrovolnické stáže do zahraničí.

Další oblast tvoří nabídka pro školy. Pro ně připravujeme projektové dny a vědomostní soutěže. Konečně je tady táborová činnost. Jedná se jak o tábory pobytové, tedy spojené s přespáváním dětí mimo domov, tak o tábory příměstské. O letních prázdninách jich pořádáme v průměru dvacet, sedm pobytových a třináct příměstských. Vystřídá se na nich asi 600 dětí.

Kolik zaměstnanců pracuje v SVČ?

Na SVČ pracuje celkem deset zaměstnanců. Jsou to ředitelka, tři pedagogové volného času, účetní, asistentka, provozní, projektová manažerka, uklízečka a recepční. Tito lidé zajišťují chod organizace a jejich mzdy jsou hrazeny z prostředků MŠMT. V kroužcích a na táborech pracují také externisté, jejichž odměny jsou hrazeny z našich příjmů.

Změňme téma. SVČ funguje v režimu příspěvkové organizace obce. V čem spočívá vaše spolupráce s městem?

Město nám především zajišťuje finanční prostředky na provozní náklady budovy a její opravy. Spolupracuje s námi na tvorbě našich záměrů a koncepčních materiálů. Kromě těchto zákonem daných povinností spolupracujeme s městem na velkých celoměstských akcích. Myslím si, že spolupráce je oboustranná – město dělá vše pro dobré podmínky pro naši činnost a my mu to vracíme svou aktivní spoluprací.

Jaké jsou vaše plány do budoucna?

Plánů máme spoustu. Máme připravené projekty pro seniory, pro mládež, stali jsme se partnery projektu Odborné, kariérové a polytechnické vzdělávání v MSK, díky kterému budeme moci obohatit nabídku kroužků o nové obory. Podali jsme projekt v rámci výzvy Integrovaná teritoriální investice Ostravsko na přestavbu sálu na moderní multifunkční učebnu. Celkové náklady projektu činí sedm milionů korun, z toho spoluúčast města a SVČ je 10 procent. Čeká nás rekonstrukce přízemí, která zajistí jeho bezbariérovost.

V šuplíku máme připravenou koncepci výstavby nové budovy SVČ, která by byla součástí areálu plánované sportovní haly. Nejde o to, že bychom si chtěli stěžovat. Naše budova je ale stará 84 let a přes významné investice trpí nedostatky, které nelze odstranit. Proto vznikla myšlenka postavit spolu se sportovní halou novou moderní budovu pro zájmové vzdělávání a spolkovou činnost. Vznikl by tak areál, který by se mohl stát jedinečným místem pro rekreaci vratimovských občanů.

Bohuslav Krzyžanek
Kulturní středisko Vratimov

Město plánuje postavit novou sportovní halu

Město Vratimov by chtělo v budoucnu postavit novou sportovní halu, a to vedle Základní školy Datyňská 690. Tato hala bude sloužit jednak škole (propojena krčkem), ale také spolkům a veřejnosti. Prvním krokem bylo oslovení architektonických kanceláří, přičemž od dvou si město nechalo zpracovat studii. Zastupitelstvo města na svém jednání 7. dubna rozhodlo o výběru studie sportovní haly od společnosti Duplex zastoupené Ing. arch. Dušanem Rosypalem, která projektovala mezi jinými sportovní halu

v Paskově. Realizace akce je závislá na finančních prostředcích města, kdy odhadované náklady včetně související dopravní infrastruktury se blíží částce 140 milionů korun. Prioritně by město chtělo halu postavit z dotačních prostředků. Optimistická varianta počítá s výstavbou v roce 2023.

Bc. David Böhm, místostarosta
Bc. Daniel Filip, vedoucí odboru investic a údržby obecního majetku

Nová sportovní hala na architektonických vizualizacích.

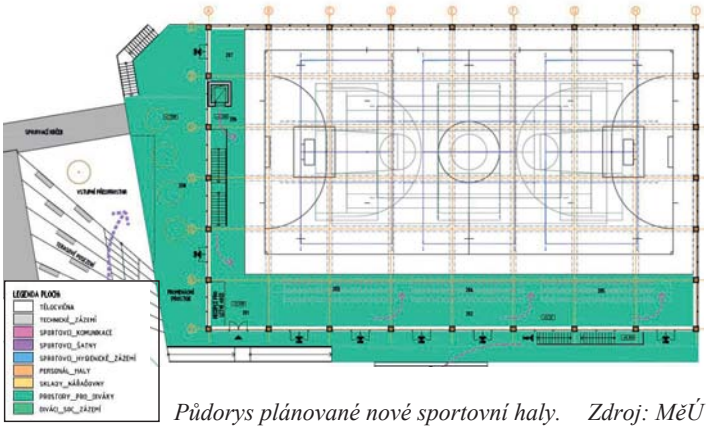

Půdorys plánované nové sportovní haly. Zdroj: MěÚ

Ze schůzí rady města

Na svých schůzích rada města mimo jiné:

- schválila cenovou přílohu ke Smlouvě o sběru, odvozu a zneškodnění komunálních odpadů,
- schválila smlouvu o dílo k veřejné zakázce malého rozsahu na služby Projektové práce (dokumentace pro provedení stavby) – Odkanalizování lokality Zaryjská, Vratimov,
- schválila zvýšení nájemného v obecních bytech koeficientem ve výši Ki 1,032 (což je 3,2 %) s účinností od 1. května 2021 a zároveň i u prostor sloužících k podnikání, které jsou v majetku města Vratimova,
- schválila přijetí účelové neinvestiční dotace z rozpočtu Moravskoslezského kraje určené k úhradě uznatelných nákladů spojených se zabezpečením výkonu regionálních funkcí knihoven pro rok 2021,
- schválila smlouvu o dílo k veřejné zakázce malého rozsahu na služby Projektové práce (dokumentace pro provedení stavby) – oprava místních komunikací na území města Vratimova (ul. U Březinek, Nad Točnou, Leopolda Fajkuse, Hřbitovní, U Jámy, Horní),
- schválila smlouvu o dílo k veřejné zakázce malého rozsahu na nákup kompostérů pro občany v rámci projektu Předcházení vzniku komunálních odpadů ve městě Vratimově,
- schválila objednávku na provedení opravy dlažby před ZŠ ul. Frýdecká a rekonstrukci míst pro kontejnerová stání (ul. Nad Točnou, Na Příčnici, U Stadionu).

Ze zasedání zastupitelstva města

Dne 7. dubna 2021 zastupitelstvo města mimo jiné:

- schválilo přidělení účelových dotací z rozpočtu města dle předloženého návrhu,
- vzalo na vědomí rozbor plnění ukazatelů rozpočtu za rok 2020 organizační složky Kulturní středisko Vratimov,
- schválilo rozbory hospodaření města a příspěvkových organizací za rok 2020,
- schválilo finanční dotaci na zajištění poštovních služeb v části obce Horní Datyně v roce 2021.

Celý zápis je na stránkách města – www.vratimov.cz.

Bc. Martin Čech, starosta

Uzávěrka příštího vydání Vratimovských novin je 12. května 2021.

Periodický tisk územního samosprávného celku. Vydává Město Vratimov, Frýdecká 853, 739 32 Vratimov, IČ 00297372. Místo vydání: Vratimov. Vychází měsíčně (mimo srpen). Adresa redakce: Kulturní středisko Vratimov, Frýdecká 1000/48, 739 32 Vratimov, telefon: 595 700 754, e-mail: redakce@ksvratimov.cz, příjem inzerce: info@ksvratimov.cz. Vratimovské noviny najdete také na internetových stránkách www.vratimov.cz a www.ksvratimov.cz. Náklad: 3200 ks. Tisk: KLEINWÄCHTER holding, s.r.o., Čajkovského 1511, 738 01 Frýdek-Místek. Předseda redakční rady Bc. Táňa Slavíková, odpovědný redaktor Mgr. Bohuslav Krzyžanek, jazyková korektura Magdalena Kolková.
Grafická úprava a sazba Lucie Petrová. MK ČR E 12367

Jak jsme pomohli ochraně životního prostředí

Díky svým obyvatelům se město Vratimov může za rok 2020 pochlubit sběrem starého elektra určeného ke zpětnému odběru a recyklaci o celkové hmotnosti 23,02 tuny. Na každého občana tak připadá 3,16 kg vysloužilých spotřebičů. Byla tím snížena spotřeba elektřiny a produkce skleníkových plynů, celosvětově omezena těžba ropy a železné rudy. Recyklací se pokryla i část dodávek mědi nebo hliníku pro průmyslovou výrobu.

Konkrétní přínos obyvatel vyčísluje Osvědčení o podílu na zlepšení životního prostředí, které na základě dosažených výsledků vystavil městu Vratimov kolektivní systém pro sběr a recyklaci vysloužilých spotřebičů Elektrowin.

Vyplývá z něj, že díky obyvatelům došlo za rok 2020 k úspoře produkce CO_2 o 274,69 tun. Víte, kolik smrků pohltí stejné množství CO_2? Sto šest.

Nebylo nutné vytěžit 13 494,66 litrů ropy. Představte si, že z tohoto množství se pokryje spotřeba pohonných hmot auta například na cestu z Prahy do Brna po dálnici D1, a to 505krát.

Došlo také k úspoře 138 916,76 kWh elektrické energie. Je to zhruba stejné množství, jako kdybychom spustili cyklus myčky nádobí 138917krát.

Podařilo se recyklovat 13 240,23 kg železa. Toto množství recyklovaného železa by bylo možné použít pro výrobu 543 nových praček, bez nutnosti těžby železné rudy.

Recyklací vysbíraných spotřebičů se podařilo získat 467,33 kg mědi, což by postačilo pro ražbu 83081 kusů 1€ mincí, nebo 577,30 kg hliníku, který by stačil na výrobu 38487 plechovek o objemu 0,33 l.

Elektrowin

Parkování u mateřské školy

V zájmu ochrany života a zdraví dětí bude příjezd k mateřské škole zakázán. Parkovat lze v ulici U Mateřské školy. *Foto: MěÚ*

V únorových vratimovských novinách vyšel článek ředitelky Mateřské školy Vratimov Lenky Sivákové, ve kterém popisuje nebezpečnou dopravní situaci před mateřskou školou. Řidiči zde bezohledně parkují a dochází ke kolizním situacím a hlavně k ohrožení chodců a také dětí. Dále ředitelka uvádí: „Požádala jsem vedení města o součinnost a umístění dopravní značky Zákaz vjezdu na začátek ulice k MŠ. Následně tuto situaci budeme řešit s Policií ČR."

Město rychle zareagovalo a v současné době se již osazuje dopravní značení se zákazem vjezdu s dodatkovou tabulkou „mimo zaměstnanců MŠ, zásobování a rezidentů". Žádáme rodiče, aby toto dopravní značení respektovali. Pro parkování je třeba využít okolních ulic, vhodná je ulice U Mateřské školy (ta nad školkou, kde pak vede z obou stran chodník ke školce). Upozorňujeme však, že tato ulice bude letos od června do listopadu rozkopaná, jelikož zde síťaři budou vyměňovat plynovod, vodovod a kanalizaci. Město v příštím roce tuto ulici opraví včetně rozšíření parkovacích stání.

Dále bude v roce 2023 postaveno u školky parkoviště pro 10 vozidel v ulici Na Vyhlídce, opravené budou také veškeré plochy před MŠ.

Bc. Daniel Filip
vedoucí odboru investic a údržby obecního majetku

Nařízení města Vratimova

K vydávání Nařízení města je v souladu s ustanovením § 102 odst. 2 písm. d) zákona č. 128/2000 Sb., o obcích (obecní zřízení), ve znění pozdějších předpisů oprávněná rada města.

Přehled platných a účinných nařízení města Vratimova

- 1/2010 – kterým se stanovuje rozsah, způsob a lhůty odstraňování (zmírňování) závad ve schůdnosti na místních komunikacích a úsecích místních komunikací a chodníků, na kterých se nezajišťuje sjízdnost a schůdnost odstraňováním sněhu a náledí,
- 1/2013 – kterým se vydává Tržní řád,
- 1/2016 – o stanovení maximálních cen jízdného v městské hromadné dopravě na území města Vratimova,
- 1/2019 – kterým se zrušuje Nařízení města č. 1/2011, jímž se vymezuje oblast města, ve které lze místní komunikaci nebo její úsek užít ke stání vozidla za sjednanou cenu.

Celé znění nařízení naleznete na webových stránkách města www.vratimov.cz/mesto/vyhlasky-a-narizeni/.

MěÚ

Sčítání online do 11. května

Původně vyhlášený termín online sčítání lidu, domů a bytů 2021, o kterém jsme informovali v minulém čísle Vratimovských novin, byl změněn. Podle nových pravidel se můžete po internetu sečíst až do 11. května. Veškeré informace najdete na webu scitani.cz. Do stejného termínu potrvá i tzv. listinné sčítání, to znamená sčítání pomocí tradičního papírového dotazníku. Ten doručí sčítací komisař nebo si ho lze vyzvednout na kontaktním místě sčítání v provozovně České pošty.

Sčítání lidu, domů a bytů zajišťuje Český statistický úřad. Účast na sčítání je ze zákona povinná pro všechny osoby, které mají v době sčítání trvalý nebo přechodný pobyt nad 90 dní na území ČR. Je tedy závazná i pro cizince. Za neplnoleté či nesvéprávné vyplní dotazník oprávněná osoba. S případnými dotazy se lze obracet na sčítací infolinku 840 30 40 50 nebo na emailovou adresu dotazy@scitani.cz.

Zpracování výsledků sčítání 2021 potrvá do konce letošního roku. Zveřejněny budou v roce 2022. *red*

Uzávěrka červnových Vratimovských novin je 12. května 2021. Vychází 1. června 2021

Jak na výsadbu stromů na vlastním pozemku

Město Vratimov věnuje otázce rozvoje zeleně a zvelebování životního prostředí mimořádnou pozornost. Pro ty, kteří by se chtěli zapojit třeba výsadbou stromů na vlastním pozemku, přinášíme příspěvek Nadace Partnerství, ve kterém koordinátorka iniciativy Sázíme budoucnost radí, jak začít a na co si dát při výsadbě pozor.

Důležité je ujasnit si priority

Ještě před výsadbou stromu byste si měli ujasnit řadu věcí, například k čemu má daný pozemek sloužit a jak moc se o něj a o zeleň plánujete starat. Představit si, jaký bude strom v dospělosti i jaký bude mít vliv na své okolí. Každá dřevina má totiž specifické nároky. Některé preferují vyšší vlhkost, jiné jsou suchomilné či světlomilné. To vše je při navrhování potřeba zohlednit.

Pozor na invazivní a jedovaté druhy

Pokud se na pozemku pohybují děti, neměli byste zde vysazovat jedovaté druhy, konkrétně třeba tis. Zvýšenou pozornost výběru druhů by měli věnovat také alergici. Pyly lísky, břízy, olše či vrby jsou silné alergeny a na jaře byste si zahrady moc neužili. Zamyslet byste se měli i nad tím, zda se výsadba do daného místa hodí z širšího kontextu. Například akát, který pochází ze Severní Ameriky, se v podmínkách České republiky velmi dobře šíří a vytlačuje původní druhy. Sázet do krajiny nepůvodní druhy je tedy nevhodné.

Souhlas souseda (ne)třeba

Při plánování výsadby musíte dbát také na to, aby byly dodrženy všechny zákonné povinnosti. Občanský zákoník říká: „Nestanoví-li jiný právní předpis nebo neplyne-li z místních zvyklostí něco jiného, platí pro stromy dorůstající obvykle výšky přesahující 3 metry jako přípustná vzdálenost od společné hranice pozemků 3 metry a pro ostatní stromy 1,5 metru." Z toho vyplývá, že váš pozemek musí být dostatečně široký, aby nebyla tato povinnost porušena. Případně si musíte zajistit souhlas vlastníků okolních pozemků.

Jak na výsadbu ve velkém

Příprava výsadby ve větším měřítku vyžaduje peníze a čas. Ucelené informace o tom, co organizace takové výsadby obnáší, včetně odkazů na finanční zdroje, najdete na webu sazimebudoucnost.cz. Tam si můžete stáhnout i podrobné manuály, jak stromy sázet a jak o ně po výsadbě pečovat. Na webu najdete také informace o možnostech finanční podpory výsadeb.

Každý strom se počítá

Vysazené stromy je dobré evidovat. K tomu slouží centrální registr stromů na webu Sázíme budoucnost. Zaregistrovat do něj výsadbu může každý, kdo od roku 2019 vysadil stromy mimo les. Po zaregistrování se strom přidá na interaktivní mapu a započítá se mezi nové stromy vysazené v naší krajině a v obcích.

Díky tomu získáváme unikátní přehled o druzích a počtech stromů vysazených v ČR a můžeme měřit dopad společného úsilí všech, kdo sází stromy. Na celonárodní úrovni neexistují žádné souhrnné přehledy o kácení a sázení stromů. Registrace nově vysazených stromů je proto důležitá.

Anna Poledňáková
PR koordinátorka iniciativy Sázíme budoucnost

Na kole dětem s podporou Vratimova

Už podvanácté vyrazí cyklisté v čele s Josefem Zimovčákem na etapovou cyklojízdu napříč Českou republikou v rámci charitativní akce Na kole dětem. Výtěžek projektu je určen na podporu onkologicky nemocných dětí. V průběhu prvních 11 ročníků akce se pořadatelům podařilo vybrat téměř 14,5 milionu korun.

Jelikož první etapa cyklojízdy, která startuje v Hlučíně, povede 2. června Vratimovem, záštitu nad akcí převzal podobně jako loni místostarosta města Bc. David Böhm. V prostoru před Společenským domem by se měli cyklisté objevit v době mezi 14:45 a 15:15 hodin. V plánu je setkání s představiteli města. Pokud to epidemiologická situace dovolí, kulturní program před Společenským domem se bude konat v době od 14:15 do 15:30 hodin.

Josef Zimovčák se svým velocipedem při loňské cyklojízdě Na kole dětem před vratimovským Společenským domem. *Foto: KS*

Peloton cyklotour Na kole dětem urazí letos po slezských, moravských a českých silnicích 1264 kilometrů. Svoji pouť ukončí 12. června v Lanškrouně. Možnost připojit se k pelotonu bude závislá na aktuální epidemiologické situaci. Každý může ale nasednout na kolo sám nebo v menší skupině, ujet nějakou trasu a poslat finanční částku ve výši ujetých kilometrů na transparentní účet Nadačního fondu Na kole dětem. Název účtu je Sbírka, číslo účtu je 107-484410267/0100.

„Zajímavých a krásných míst na našem území je spousta, nemusíme být všichni v jeden moment na jednom místě, a přesto můžeme podpořit dobrou věc," apelují pořadatelé. *(red)*

Péče srdcem pomůže s péčí o seniory a osoby s handicapem

Moderní medicína často zachraňuje a prodlužuje životy, bohužel však už neřeší kvalitu života poté, co je život zachráněn. Většina seniorů a hendikepovaných ale touží žít co nejdéle ve vlastním bytě nebo domě. Co dělat, když to zdravotní stav neumožňuje? Je tu nějaká možnost?

„Ano, je," říká ředitelka organizace Péče srdcem Jana Vávrová. „Tou je služba osobní asistence přímo v domácnosti. Osobní asistence je pro člověka od 18 let věku, který potřebuje pomoc druhé osoby, aby zvládal ty úkony, které by dělal sám, kdyby neměl žádná omezení či postižení. Tuto službu poskytujeme již od roku 2015, podle kapacitních možností 24 hodin denně 7 dnů v týdnu na území města Ostravy a v přilehlých obcích včetně Vratimova," vysvětluje.

V čem vlastně osobní asistence spočívá? Osobní asistentky poskytují pomoc a podporu při zvládání základních životních potřeb a situací, jako jsou osobní hygiena, koupání a používání WC, přesuny na lůžko nebo vozík. Zajistí dohled k zajištění bezpečí, péči o sebe (oblékání, česání), přípravu a podání stravy, dodržování pitného režimu včetně dohledu nad užíváním léků, nakupování, doprovod k lékaři nebo na úřad či procházku, donášku nákupů a pomohou s dalšími běžnými drobnými úkony v domácnosti či při smysluplném trávení volného času.

Výhody osobní asistence spočívají především v tom, že je služba zajišťována v domácnostech klientů, to znamená v jejich přirozeném prostředí a podle jejich aktuálních požadavků a potřeb. Asistentky pomáhají klientům udržet zdravotní stav, případně ho i zlepšit pomocí aktivizace a rozvíjením jemné motoriky. V neposlední řadě pak umožňují rodinným příslušníkům seniora nebo hendikepovaného vrátit se do pracovního života, popřípadě si odpočinout.

„Nedílnou součástí kvalitní služby osobní asistence je komunikace nejen s klientem, ale také s rodinou. Našim klientům poskytujeme i základní poradenství a aktuálně řešíme jejich potřeby," shrnuje Jana Vávrová.

A jak požádat o služby Péče srdcem? Stačí zavolat na tel. číslo 777 147 587 nebo napsat na e-mail reditelka@pecesrdcem.cz. Ceník služeb a další podrobnosti najdete na webu www.pecesrdcem.cz.

Péče srdcem

Vratimov zavádí **Mobilní Rozhlas**

Vážení občané,

zavádíme u nás moderní službu – Mobilní Rozhlas, díky které budete vždy včas informováni.

Zaregistrujte se a následně budete **ZDARMA** dostávat **zprávy o aktualitách** jako jsou upozornění na výpadky vody, elektřiny, čištění ulic, pozvánky na kulturní i sportovní události a mnoho dalšího **pohodlně do Vašeho telefonu či e-mailu**.

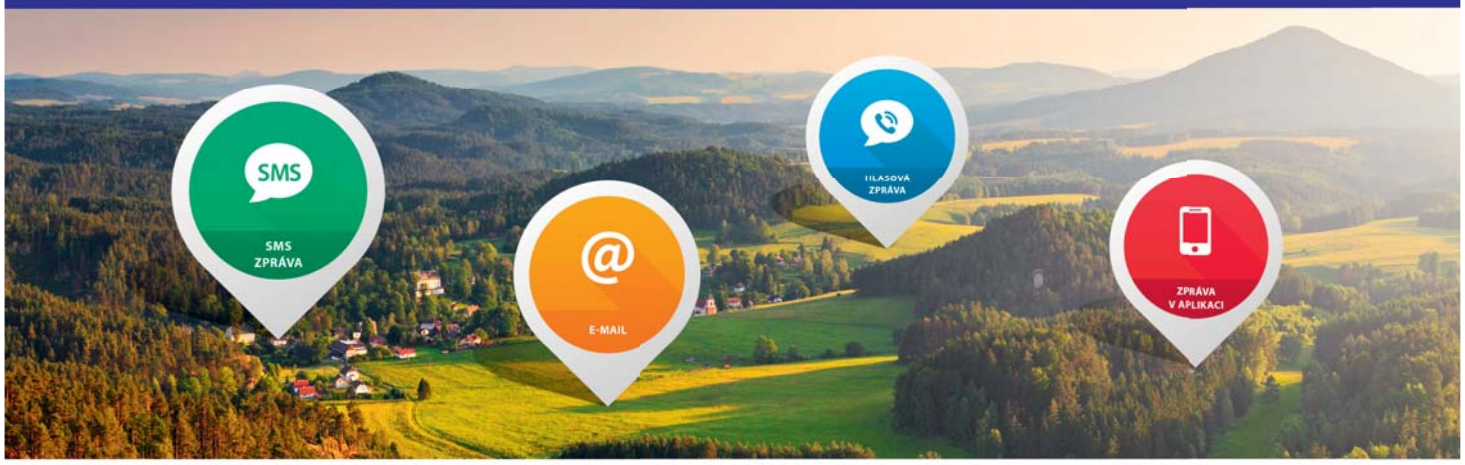

Jak se mohu **ZDARMA zaregistrovat?**

K dispozici i mobilní aplikace

Přes registrační formulář na adrese:

vratimov.mobilnirozhlas.cz

Nebo tímto registračním letákem, který stačí vyplnit a doručit na úřad.

Registrace do služby **Mobilní** rozhlas

Jméno a Příjmení: _____ Bydliště: _____ Tel. číslo:* _____

E-mail: _____ Datum narození: _____ Pohlaví: ☐ Muž ☐ Žena

*povinná informace

Zvolte skupiny informací:

☐ Majitelé zvířat
☐ Rodiny s dětmi
☐ Nabídky místních obchodů
☐ Senioři
☐ Nevidomí a slabozrací

Pro platnost registrace je nutné podepsat souhlas se zpracováním osobních údajů na zadní straně tohoto registračního letáku.

Souhlas se zpracováním osobních údajů
podle obecného nařízení o ochraně osobních údajů (GDPR)

Jako subjekt údajů souhlasím, aby správce osobních údajů: město Vratimov, IČ 00297372, se sídlem Frýdecká 853/57, Vratimov, **zpracovával moje osobní údaje**
v rozsahu

- jméno a příjmení, bydliště, pohlaví, rok narození
- telefonní číslo, e-mailová adresa, IP adresa počítače, mobilního telefonu či jiného zařízení, aktuální poloha, pohyb

za účelem

- prokazatelného poskytnutí souhlasu se zpracováním osobních údajů;
- využívání služeb komunikačního ekosystému Mobilní Rozhlas a partnerských projektů Zlepšeme Česko, Ukliďme Česko a ZmapujTo (dále jen partneři); přes Mobilní Rozhlas můžu např. dostávat informační a krizové zprávy o dění v mé obci, můžu vyjadřovat svůj názor v anketách, může být zjišťována moje poloha nebo pohyb. To vše slouží pro zlepšení fungování lokálních služeb, pro zajištění lepších kulturních a sociálních potřeb, pro označení konkrétního místa nebo trasy apod.

na dobu zapojení obce do komunikačního ekosystému Mobilní Rozhlas.

Pokud mi ještě nebylo 15 let, musí výše uvedený souhlas dát také můj otec, matka či jiný zákonný zástupce. Prohlašuji, že toto omezení je mi známo a nijak ho neobcházím.

Správce osobních údajů:
město Vratimov, IČ 00297372, se sídlem Frýdecká 853/57, Vratimov

Kontaktní údaje pověřence pro ochranu osobních údajů:
Renáta Mičulková, telefon: +420595705911, email: miculkova@vratimov.cz

Vaše osobní údaje budou předány v nezbytně nutném rozsahu provozovateli komunikačního ekosystému Mobilní Rozhlas, kterým je k datu poskytnutí tohoto souhlasu Neogenia s.r.o., IČ 291 98 950, se sídlem Hybešova 42, Brno. Tato společnost bude **zpracovatelem osobních údajů**, tedy bude Vaše osobní údaje pro správce osobních údajů používat.

Poskytování osobních údajů je **smluvním požadavkem** k zajištění řádného fungování komunikačního ekosystému Mobilní Rozhlas (systém je obcím poskytován na základě smlouvy). **Poskytnutí buď telefonního čísla nebo e-mailové adresy je povinné, poskytnutí ostatních údajů je dobrovolné.**

Informace správce osobních údajů:

OBECNÉ:

- Vaše osobní údaje budou na základě souhlasu uchovány po dobu 5 let, resp. po dobu zapojení obce do komunikačního ekosystému Mobilní Rozhlas, nejvýše do odvolání tohoto souhlasu; pro krizovou komunikaci po dobu, po kterou se k Vám bude moct efektivně dostat přes Mobilní Rozhlas zpráva pro ochranu Vašeho životně důležitého zájmu
- **máte právo získat přístup** ke svým osobním údajům, tedy získat od správce nebo zpracovatele osobních údajů potvrzení, zda Vaše osobní údaje jsou či nejsou zpracovávány; pokud ano, máte právo získat přístup k těmto údajům a dalším konkrétním informacím
- **máte právo na opravu** svých zpracovávaných osobních údajů, pokud jsou nepřesné. S přihlédnutím k účelům zpracování **můžete požadovat doplnění** neúplných osobních údajů
    - své údaje změňte v nastavení svého účtu na internetových stránkách nebo v mobilní aplikaci
- **máte právo na výmaz** osobních údajů v zákonem stanovených případech
    - zvolte možnost smazání profilu (odebrání účtu) na internetových stránkách nebo v mobilní aplikaci
- **máte právo na omezení zpracování** osobních údajů v zákonem stanovených případech
- **můžete získat své osobní údaje** ve strukturovaném, běžně používaném a strojově čitelném formátu a **můžete předat své osobní údaje jinému správci**
- **kdykoli můžete odvolat svůj souhlas se zpracováním osobních údajů**, čímž nebude dotčena zákonnost zpracování před tímto odvoláním
    - souhlas můžete odvolat paušálně nebo pro jednotlivé obce v nastavení svého účtu na internetových stránkách nebo v mobilní aplikaci
- **máte právo podat stížnost** u Úřadu pro ochranu osobních údajů, pokud se domníváte, že správce či zpracovatel osobních údajů zpracovávají Vaše osobní údaje neoprávněně či jinak porušují Vaše práva
    - bližší informace včetně formuláře jsou dostupné na www.uoou.cz

ZVLÁŠTNÍ:

- **Máte právo kdykoli vznést námitku proti zpracování** osobních údajů, které se Vás týkají, pro účely informování o novinkách komunikačního ekosystému Mobilní Rozhlas a jeho partnerů. Po vznesení námitky nebudou již Vaše osobní údaje pro tento účel zpracovávány.

Není-li výše uveden způsob využití Vašich práv, můžete kontaktovat e-mailem pověřence správce nebo zpracovatele.

V _____ DNE_____

PODPIS SUBJEKTU ÚDAJŮ (OBČANA) _____

Zprávy ze školní družiny Základní školy Datyňská

Vítání jara a jarní Pozdrav zdravotníkům

V únoru se uzavřely brány škol i těm nejmenším dětem prvního a druhého ročníku. Ve školní družině Základní školy Datyňská jsme proto uvažovali, jak jim pobyt doma zpříjemnit a jak je vtáhnout zpět do centra dění. Naším cílem bylo rozptýlit děti v době distanční výuky a dostat je ven.

Jelikož za měsíc mělo nastat jaro, ubíraly se naše myšlenky tímto směrem. Chtěli jsme zachovat tradice a zvyky, které děláme s dětmi při běžném provozu. A tak nás napadlo, že letos to pojmeme netradičně. Vítání jara jsme uskutečnili prostřednictvím kouzelného stromu víly Jarněnky. Prostor před školou se změnil v malé výstaviště. Strom víly Jarněnky byl zaplněn obrázky a výrobky dětí, které upoutávaly pozornost kolemjdoucích a zpříjemňovaly čekání na nadcházející příchod jara a velikonoční svátky. Výrobky a obrázky vznikaly za podpory rodičů a třídních učitelů naší školy, kteří prostřednictvím on-line výuky v rámci výtvarné výchovy či pracovních činností své děti do těchto družinových akcí zapojili.

Na vítání jara navazovala další družinová akce, tak zvaná druhá výzva s názvem Pozdrav zdravotníkům. Tato akce měla dobrovolně charitativní ráz.

Ředitelka ZŠ Datyňská Darja Kuchařová s děkovným listem v ruce při předávání darů zdravotnickému personálu FNO. Do přípravy dárečků se zapojily spolu s dětmi také rodiče, vedení i zaměstnanci školy.

Obrázky dětí ze ZŠ Datyňská ozdobily vchod do covidového oddělení Fakultní nemocnice Ostrava i jeho jednotlivá pracoviště.

Naše jarní poselství bylo inspirováno velikonočními svátky a chtěli jsme jeho prostřednictvím především poděkovat zdravotníkům a dalším lidem v první linii, kteří se o nás starají a bojují o naše životy v nemocničních zařízeních.

Děti zdravotníkům nakreslily povzbuzující obrázky a vytvořily přáníčka pro radost. Zaměstnanci školy spolu s rodiči ještě připravili velikonoční pohoštění, které bylo společně s obrázky dopraveno na oddělení intermediární péče covidového pracoviště ve Fakultní nemocnici v Ostravě-Porubě. Zdravotníky naše snaha nadchla, slova staniční a vrchní sestry z tohoto pracoviště hovoří za vše.

Cituji: „Moc děkujeme, je to úžasné a vážíme si toho, že jste si na nás vzpomněli. O to více, že jde o děti a jejich obrázky, které nám udělaly obrovskou radost. PS: Milé děti, vaše nádherné obrázky každý den potěší nejen nás, ale i pacienty, kteří jsou u nás hospitalizováni“.

Myslíme si, že obě akce splnily svůj účel a v budoucnu bychom v nich rádi pokračovali. Ukázaly nám také, že to, co s dětmi děláme, má smysl.

Za organizační tým:
Bc. Alena Slonková
vedoucí Školní družiny
ZŠ Datyňská

Simona Konvičná
odloučené pracoviště
ZŠ Horní Datyně

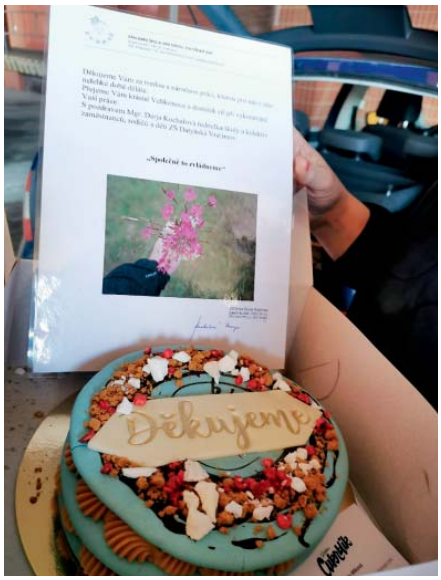

Mezi dárečky nechyběl symbolický dort.

Před ZŠ Datyňská vítal letos jaro krásně zdobený kouzelný strom víly Jarněnky. *Snímky: ZŠ Datyňská*

Vratimovské kříže a boží muka. Víte o nich víc?

Přinášíme další snímky pamětních křížů stojících na území města Vratimova a několik informací, které nám k tomuto tématu zaslala vratimovská lékařka Markéta Maršálková.

„Hodně křížů opravoval a udržoval pan Oliver Blšťák, bydlící v Horních Datyních, nyní už starší pán," napsala v e-mailu zaslaném do redakce naše čtenářka. „Kříž pod lipami u polní cesty (ul. Sokolská – pozn. red.) mezi ulicemi na Hermaně a Hřbitovní jsme před asi 20 lety nechali postavit s manželem na našem pozemku. Kdysi tam stával, později byl vyvrácen vandaly a zlikvidován v době socialismu. Tento nový kříž nám pomohl umístit, zabetonovat a později i opravovat kameník Martin Badura, často i nezištně. Možná také prováděl opravy i dalších křížů, proto jsou tam ty pozdější letopočty. Patří mu za to velký dík," uvedla Markéta Maršálková.

Seznam drobných sakrálních staveb na území města zveřejněný v minulých číslech Vratimovských novin je třeba rozšířit ještě o jednu položku – kamenný pamětní kříž stojící ve Vratimovské ulici u křížení s ulicí Přespolní. Upozornil na něj historik Šenovského muzea Vladimír Kuchař.

red

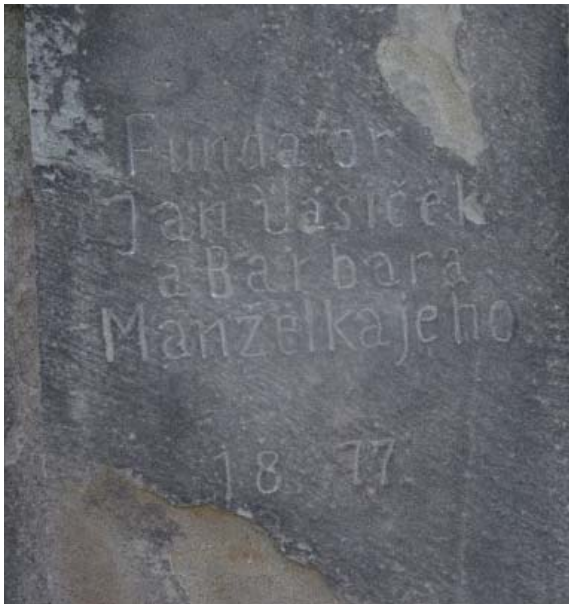

Kamenný kříž s puncem starobylosti a bohatou řezbářskou výzdobou v ulici Frýdecké u křížení s ulicí Adámkovou. Nechybí u něj ani ochranný kovaný plůtek. Na zadní straně kříže lze najít nápis: „Fundator Jan Vašíček a Barbara Manželka jeho 1877." Nad hlavou Ježíše se nachází tradiční latinská zkratka INRI (Iesus Nazarenus Rex Iudaeorum, česky Ježíš Nazaretský, král židovský). Snímek tohoto kříže lze najít i v rukopisu knihy vratimovského kronikáře Albína Dobeše Kniha o Vratimově z roku 1947. Píše se tam o něm: „Kamenný kříž u usedlosti č. 5 postavili fundamentoři (zakladatelé) Jan a Barbora Vašíčkovi v roce 1877. Tito zbožní manželé věnovali značný náklad na postavení a úpravu kříže."

Pamětní kříž u křížení ulic Na Popinci a Na Příčnici za transformovnou společnosti ČEZ distribuce není snadné najít. Skrývá se na málo navštěvovaném nenápadném místě v záplavě neudržované zeleně. Prostor před ním je ale vysekán, uklizen a nechybí tu ani vázička s květinami. Když přistoupíme blíž, můžeme si přečíst nápis „Pochválen buď Pán Ježíš Kristus" a pod ním rok 1945. Samotný kříž upevněný na kamenném těle je dřevěný s pravděpodobně odlévanou kovovou figurkou Ježíše.

Velký kamenný pamětní kříž stojí uprostřed zeleného trojúhelníku ve stínu dvou nevelkých stromů přímo na styku ulic Na Příčnici a Břízkové. Najdeme na něm nápis: „Kdo s Kristem žije, umírá, ráj věčný se mu otvírá“. Níže je zaznamenán rok 1937.

Neúprosný zub času ho vychýlil ze svislé polohy, stejně jako kovaný plůtek, který ho má ochraňovat. Kamenný pamětní kříž v křižovatce ulic Na Zadkách a Okrajové je útlý a vysoký a vedle ukřižovaného Ježíše a zpodobnění Panny Marie jsou na něm tři nápisy. Tabulka s písmeny I.N.R.I (latinská zkratka pro Iesus Nazarenus Rex Iudaeorum, česky Ježíš Nazaretský, král židovský) na vrcholku kříže je jasně viditelná, ostatní jsou však sotva čitelné. Nápis na zadní straně památky jsme rozluštili jako: „Nákladem Jana Kavky a Barbory, manželky jeho“. Na boční straně je umístěn biblický citát: „Chce-li kdo za mnou přijít, zapři sám sebe, vezmi kříž svůj a následuj mne! Mt. XVI.24“.

Skromný kamenný kříž lze najít v Sokolské ulici pod vzrostlými lipami v úseku mezi ulicemi Na Hermaně a Hřbitovní. Podle dvou otvorů na přední straně lze soudit, že na něm byla kdysi upevněna tabulka s grafickým prvkem nebo psanou informací. Dnes kříž zdobí pouze nápis na podstavci: „Odpočívej v pokoji!“. Komu je věnován? Jak informovala vratimovská lékařka Markéta Maršálková, kříž byl v minulosti zničen vandaly a v dobách socialismu odstraněn. Před asi 20 lety ho nechali na svém pozemku obnovit manželé Maršálkovi.

Druhý z datyňských kamenných křížů, který chyběl v seznamu památek v březnovém vydání Vratimovských novin. Upozornil nás na něj historik Šenovského muzea Vladimír Kuchař. Kříž stojí ve Vratimovské ulici u křížení s ulicí Přespolní, nedaleko datyňské školy. Zdobí ho biblický citát „Bože můj, Bože můj, proč jsi mne opustil. Mat. 27. 46.“. Na jeho podstavci najdeme nápis: „Fundatoři Anton & Anna Kubina 1889.“

Foto: KS

Osvobození, jak jej zachytil ve své Knize o Vratimově kronikář Albín Dobeš

Šestileté ujařmení od německého tyrana skončilo

Už druhým rokem nám epidemická situace znemožňuje důstojně oslavit konec druhé světové války. Když nejde slavit, lze si alespoň připomenout. Třeba s dlouholetým kronikářem a autorem Knihy o Vratimově Albínem Dobešem, který podal snad nejpodrobnější svědectví o průběhu oněch dnů na území našeho města.

Chvíle plné strachu a naděje

„Nejtěžší chvíle v obci naší nastaly dne 1. května v úterý odpoledne a večer," začíná popis květnových událostí roku 1945 Albín Dobeš. „Již od rána blížila se ruská vojska k naší obci směrem od Hrabové ze západu a od Kunčic ze severu. Odpoledne ustupovala již německá frontová vojska Vratimovem. Zmocnila se jich nervosita a panika. Fronta stála již na řece Ostravici a v Kunčicích. Po 2. hodině odpoledne byl Němci vyhozen do povětří most, spojující Hrabovou s Vratimovem, v roce 1943 vystavěný. Na trati ostravsko-frýdlantské byly zničeny a vyvráceny všechny telegrafní tyče na trať a dráty zpřetrhány. Kancelářské zařízení a telegrafické a telefonické přístroje v nádražní budově byly rozbity a zničeny. Pohled na toto dílo zkázy byl zdrcující. Kolejnice zpřehýbány, vytrhány a náložemi polámány, strážní budka s výhybkami demolována a zařízení zničeno. Občanstvo v úzkostném očekávání uchýlilo se do sklepů. Život v obci úplně ustal," popisuje kronikář.

„A tak nastal večer 1. května 1945, kdy obec naše byla po šestiletém ujařmení od německých tyranů osvobozena. Zdejší Němci odstěhovali již dříve své rodiny do západních Čech a oni sami nastoupili vojenskou službu koncem dubna u ‚Volkssturmu'. Až na několik málo jedinců se ztratili všichni.

Němečtí frontoví vojáci ustupovali kol zdí domů směrem k Řepištím. Kolem 3. hodiny odpoledne přešli první Rusové Ostravici v úseku na kamenci u hotelu ‚Ostravice' na vratimovský břeh z Hrabové za pomoci našich občanů, zejména Karla Mandoka. Večer po 8. hodině probojovala se statečná ruská vojska do Vratimova, a to z části od Hrabové a hlavní tankový oddíl od Kunčic. Ve 20.10 hodin dopadly první rány z tanků na starou školu č. 60. Škola dostala 9 zásahů. Zápalnou střelou byla zapálena kůlna u školy. Po úplném setmění zahájili Rusové útok na Vratimov. Svedena byla prudká bitva u vstupu do obce u hřbitova a pak u křižovatky z Hrabové u náměstí před obchodem Štěpána Pavlického. Nebyla dlouhá a Němci byli v ní poraženi a dali se na útěk směrem k Řepištím a Horním Datyním. Ihned poté vjely na náměstí před školou ruské tanky, obyvatelstvo vylezlo ze sklepů a nadšeně ruské vojsko zdravilo. Bylo to radostné uvítání slovanské armády, která naši obec osvobodila.

O půl deváté hodině večer dosáhly ruské tanky orlovny (katolický dům) na kopci a po krátké zastávce dojel první obrněný vůz do Adamusovy doliny (před statek č. 77), kde se zastavil, protože byl napaden německými pancéřovými pěstmi," píše Dobeš.

Smrt nešetřila ani místní

„Mírně pršelo. Po příchodu Rusů začínal v obci ruch, ruch mladých chlapců, kteří se k nim připojovali a pronásledovali prchající Němce. Hlídkovali a snažili se pomáhat ruské armádě. V této činnosti

Pomník před Společenským domem, věnovaný obětem 2. světové války. *Foto: KS*

vynikli zejména Josef Adamus, četař v záloze, jako vedoucí bojové skupiny, Rudolf Šodek, Josef Hrdý, Josef Fajkus, Jaroslav Bezruč, Gabriš a Zdeněk Klega," popisuje kronikář a vyzvedává odvážný čin Viléma Košťála, občana Podlesí, který dopomohl lstí dostat do ruského zajetí německé vojáky i s jejich velitelem a zabránil tak boji o tuto část obce.

„Celou noc z 1. na 2. května se v obci střílelo a bojovalo. Hřměla děla a domy se otřásaly. Četné domy byly značně střelami poškozeny, okna rozbita, střechy proděravělé, zdi probourány. Ráno, ještě za střelby 2. května, kdy byl nepřítel vyháněn z polí a lesů, okolo šesté hodiny stála skupina občanů před hostincem Paskovského č. 36. Egon Paskovský, vykloněn z okna světnice a pod oknem stáli na cestě mezi jinými Karel Bardoň a František Sabela, spolu rozmlouvajíce. Najednou přiletěl granát, narazil do země těsně u nich, vybuchl a zabil všecky tři jmenované.

2. května ráno naskytla se příležitost bojové skupině četaře Josefa Adamuse pomoci Rusům v pronásledování Němců. Těchto bojů byli účastni hlavně Vilém Choleva, Emil Bezruč, Rudolf Šodek, Albín Kusák, Jaroslav Bezruč, Bohumil Kroček, Boh. Bednář, Boh. Valčák, Josef Fajkus, Karel Frydrych, Oldřich Šodek, Mirek Blahut, Rudolf Lenert se synem, Adolf Budín, Josef Hrdý, Zdeněk Klega a Alois Adamus.

Dne 3. května 1945 žádal Josef Skopal se skupinou asi pěti mužů o pomoc. Měli vyvěšeny na domech československé a ruské vlajky a němečtí vojáci tyto domky ostřelovali. Pomoc jim byla vyslána a cestou se ke skupině připojili Eduard Sklář se synem Milanem, na ‚Zadkách' se připojili Adolf Budín a M. Kula a od Podlesí se připojili Rusové. Pod vedením ruského kapitána se vydala skupina k prohledávání terénu. Na louce pod hůrkou dostali se do prudké německé kulometné palby, při níž padli Milan Sklář, Josef Skopal a Adolf Budín. Pak byly v naší obci osvobozovací boje skončeny, neboť Němci se stáhli směrem k Sedlištím," podává svědectví Albín Dobeš.

Škody byly menší díky počasí

„Místní Němci ani německé armády v naší obci se nedopustili žádného násilí na občanstvu. Zabit při ústupu nebyl z občanů nikdo. Několik málo Němců – civilistů, kteří zůstali v obci, bylo zajištěno i s německým lékařem. Naše obec měla při všem ještě štěstí, že při průchodu fronty bylo nepříznivé počasí, znemožňující leteckou činnost. Jinak se místa, která měla být dobývána, dříve bombardovala letecky, a to způsobilo veliké materiální škody i ztráty na lidských životech. Nebýti nepříznivého počasí, mohla býti obec těžko poškozena," uvádí zajímavý detail.

„Dne 2. a 3. května valily se obcí po všech silnicích takové mohutné proudy ruských vojsk, že občanstvo nevycházelo z úžasu. Cesty od Bartovic, Kunčic i Hrabové byly po dlouhé hodiny zaplaveny mohutnými řadami šedi uniforem, tanků, děl, automobilů a vozů tažených koňmi. Byla to úžasná síla armády, pochodující obcí dva dny, která vzbuzovala obdiv a byla občanstvem vítána a pozdravována," opěvuje osvoboditelské jednotky Albín Dobeš.

Mezititulky VN

K fotbalovému spolku FC Vratimov se přidružil Městský fotbalový klub Frýdek-Místek, a. s.

Do Vratimova se vrátí třetí liga!

Pokud vláda umožní v rámci rozvolňování protipandemických opatření rozjezd nižších fotbalových soutěží, budeme ve Vratimově po dlouhých dvaceti letech opět chodit na třetí nejvyšší fotbalovou ligu! Po eskalaci sporů se stejnojmenným fotbalovým zapsaným spolkem se do Vratimova stěhuje účastník Moravskoslezské fotbalové ligy (MSFL), Městský fotbalový klub (MFK) Frýdek-Místek, akciová společnost. Současnou sezonu, pokud se bude dohrávat, dokončí původně frýdecko-místecký klub ve svém novém vratimovském útočišti ještě pod svým současným názvem, tu příští, která by měla začít 1. července 2021, už ale bude nastupovat jako FC Vratimov, a. s. Změnu názvu, stejně jako udělení statusu přidruženého klubu k současnému vratimovskému fotbalovému oddílu FC Vratimov, z.s., oficiálně schválil 6. dubna Výkonný výbor Fotbalové asociace České republiky.

V praxi to znamená, že po rozjezdu nižších fotbalových soutěží se budou ve Vratimově hrát v souhrnu tři soutěže mužů – MSFL, krajská 1. A třída a Městský přebor Ostrava. O kategoriích mládeže se zatím ještě jedná. MSFL se ve Vratimově hrála naposledy v sezóně 2001/2002.

Na hřišti FC Vratimov bude hrát třetiligový tým. *Foto: FC Vratimov*

Motivace pro odchovance

K důvodům přidružení MFK Frýdek-Místek, a. s., k fotbalovému klubu FC Vratimov, z. s., se na klubovém webu vyjádřil předseda vratimovského fotbalu Tomáš Klejnot.

„S ohledem na situaci ve frýdecko-místeckém fotbalu a pandemii koronaviru jsme za spolupráce s městem Vratimov povolili klubu MFK Frýdek Místek, a.s., využívat naše tréninkové plochy a zázemí. Během této doby jsme se důkladně seznámili se situací v MFK Frýdek Místek, a.s., a po několika jednáních s Janem Lokajem, předsedou správní rady frýdecko-místecké fotbalové akciové společnosti, jsme dospěli k závěru, že sdružením našich dvou klubů mohou obě strany profitovat.

Podstatou spolupráce by především mělo být vybudování silné a konkurenceschopné mládeže včetně dorosteneckých kategorií. Jsme přesvědčeni, že nově nastolená spolupráce mezi naším klubem, MFK Frýdek Místek, a.s., a městem Vratimov bude pro rozvoj fotbalu ve Vratimově klíčová, jelikož se v novém areálu města bude hrát 3. liga, což by pro naše odchovance a hráče mělo být skvělou motivací do budoucna," uvedl Tomáš Klejnot.

Spolupráce s perspektivou

S optimismem hledí do budoucna také předseda MFK Frýdek Místek, a.s., od nové sezony tedy již FC Vratimov, a. s., Jan Lokaj. „Osobně se teď moc těším na vzájemnou spolupráci s lidmi z Vratimova, s tamním městem a také s místním fotbalovým spolkem. Věřím, že z toho všeho uděláme jeden dobře fungující klub," poznamenal ve svém vyjádření pro tisk.

David Huser
sekretář FC Vratimov

Městská knihovna Vratimov a Místní knihovna Horní Datyně

Vážení čtenáři a návštěvníci knihovny, nařízení vlády č. j. MZDR 15757/2020-47/MIN/KAN povolilo od pondělí 12. dubna provoz knihoven v omezeném režimu. Těšíme se proto na vaši osobní návštěvu. Respektujte, prosím, níže uvedená opatření:

- při vstupu do budovy **si nasaďte ochranu úst a nosu a dezinfikujte ruce** (dospělí musí mít nasazeny respirátory, děti od 2 do 15 let chirurgické roušky, děti do 2 let mohou být bez ochrany úst a nosu),
- dodržujte doporučené rozestupy 2 metry,
- počet osob na oddělení je omezen (1 osoba na 15 m^2 plochy včetně knihovnic v provozu), tj. v knihovně ve Vratimově 6 osob, v knihovně v Horních Datyních 3 osoby,
- **počítače lze využít pouze v nezbytných případech pro tisk důležitých dokumentů,**
- veřejný internet nebude prozatím k dispozici,
- upomínky začneme posílat v květnu.

Pro děti máme v MěK Vratimov připravené k vypůjčení nové tematické baťůžky:

- Princezny
- Policie a hasiči
- Hodiny
- Logopedie
- Doktor

Sledujte naše webové stránky www.knihovna-vratimov.cz, kde průběžně informujeme o aktuálních podmínkách provozu, nebo náš nový facebook https://1url.cz/MzceL – starý facebook už není funkční! Knihovnický facebook MK Horní Datyně: https://1url.cz/yzcQP.

Aktuální půjčovní doba knihovny Vratimov:
po, čt 9–12, 13–18, út 9–12, pá 13–16.

Horní Datyně:
pondělí 14–17, pátek 9–12.

Městská knihovna Vratimov
Marika Zajíčková

Knižní novinky v Městské knihovně Vratimov.
Foto: MěK Vratimov

Tenisový klub také letos pořádá letní tenisové kempy pro vratimovské děti

Také v letošním roce se podařilo vratimovskému tenisovému klubu získat z evropského sociálního fondu EU v rámci projektu Příměstské tenisové tábory dotaci na pořádání příměstských tenisových kempů o letních prázdninách, které se vloni setkaly s velmi příznivým ohlasem rodičů i dětí. Také letos proběhnou tenisové kempy ve čtyřech pětidenních turnusech, a to ve dnech 12.–16. července, 19.–23. července, 9.–13. srpna a 16.–20. srpna denně od 7:30 do 16:30 hodin.

Děti budou mít denně až čtyři hodiny tenisu pod vedením zkušených trenérů a jejich asistentů, stejně tak bude věnován prostor na rozvoj technické a fyzické přípravy sportovce. Vedle hry na kurtu se děti jako každoročně mohou těšit na různé aktivní hry, doplňkové aktivity a další sporty

Tenisové kempy jsou určeny i pro děti, které nemají s tenisem zkušenost a rodičům vyřeší problém s umístěním dětí během letních prázdnin. Díky získané dotaci je cena týdenního kempu pro rodiče velmi příznivá. Více informací k těmto tenisovým kempům získáte na www.tenisovekurtyvratimov.cz nebo na tel. 603 550 580.

Markéta Rájecká,
člen výboru TC Biocel Vratimov

Snímek z loňských prázdninových tenisových kempů. Foto: TC Biocel Vratimov

Kronika města Vratimova, část 107, rok 1950

Státní matriky

Od 1. ledna t. r. byly zřízeny a založeny státní matriky. Farní úřady všech nábož. církví byly zbaveny povinnosti vésti matriky a tento úkol převzal stát, tudíž Místní národní výbory. Prvním matrikářem u MNV byl Radou ustanoven Dobeš Albín, a první zapsané narozené dítě do matriky je Zdenka Grobařová, narozena 16. ledna 1950 z domu čís. 438.

Rovněž první občanský sňatek uzavřel Jan Slíva, tajemník MNV s Boženou Vašíčkovou, úřednicí MNV dne 14. ledna 1950.

Taktéž první zemřelý je zapsán Eduard Šodek, nar. 17. února 1888. Zemřel 13. ledna 1950.

Pro konání občanských sňatků instalována vkusná a důstojná obřadní síň v učňovské škole, kde dříve byla škola německá u strouhy. Později do této budovy přesídlil i Místní národní výbor. Zásluha o zřízení sňatkové obřadní síně patří plnou mírou Josefu Vavrečkovi, předsedovi MNV. Sňatky novomanželů provádí předseda MNV a matrikář.

Postavení radnice

V lednu bylo opět v Radě MNV jednáno o postavení radnice, která pro vzrůstající počet obyvatel ve Vratimově je nutná, jelikož dosavadní umístění v národní škole naprosto nevyhovuje.

Tělocvičná jednota Sokol

5. února na valné hromadě tělocvičné jednoty SOKOL byla tato jednota pojmenována na Závodní sokolskou jednotu Vratimovských papíren.

Studny na vodu u Dulňáku

Vítkovické železárny Klementa Gottwalda, nár. podnik, postavily na pokraji lesa „Dulňáku“ a v jeho blízkosti studny pro zásobování vodou blízkého tábora mládeže , kde je ubytováno na 2.500 osob, kteří přijeli ze všech částí republiky k budování Nových hutí.

Ustavení přípravného výboru pro založení Jednotného zeměděl. družstva

V březnu byl založen přípravný výbor pro založení Jednotného zemědělského družstva s těmito členy:

Slíva Josef, kovozemědělec	s 2,92 ha půdy
Kubala Frant. – „ –	1,78 – „ –
Kuča Boh.	0,60 – „ –
Piskoř Štěpán	0,95 – „ –
Drahaňovský Boh., zahradník	
Šodková Marie z čísla 348	0,48 – „ –
Kogut Stanislav	0,28 – „ –
Michenka Frant.	3,00 – „ –
Adamus Josef	0,49 – „ –
Pastor Václav	1,23 – „ –
Kupka Eduard	0,14 – „ –
Vašíček Leopold z čís. 114	5,00 – „ –

Celková výměra činí asi 17 ha zemědělské půdy.

Na výzvu MNV pomáhalo velmi účinně při jarních, žňových i sklizňových prací u zemědělců i na statku vítkovických železáren.

Zakoupení autostříkačky pro místní požární sbor

Koncem května byla Místním národním výborem zakoupena autostříkačka s celou výstrojí pro hasičský sbor městyse Vratimova a dne 16. 7. se konala slavnost trvání 40 let hasič. sboru ve Vratimově a autostříkačka za patronátu MNV předsedou Vavrečkou Josefem, který má veliké zásluhy o pořízení moderní stříkačky, předána svému účelu.

Likvidace starých domků

V létě byly se schválením, MNV zbourány staré, již neobyvatelné domky, a to: Kaloče Antonína čís. 120 a Pavlického Štěpána čís. 39.

Zvolení předsednictva komunál. podniků

V srpnu zvoleno předsednictvo komunálních podniků, a sice: Glac Antonín, Přeček Jaroslav, Kosňovský Jan, Mlýnek Emil a Vlast. Pouchlý.

(pokračování příště)

Kniha Krajina regionu Slezská brána

Koncem loňského roku byla z iniciativy dobrovolného svazku obcí dokončena sazba knihy Krajina regionu Slezská brána. Týká se všech obcí té části Slezské brány, která se nachází mezi městy Ostrava, Frýdek-Místek a Havířov. Konkrétně jde o území měst Vratimov, Šenov a Paskov a území obcí Sviadnov, Václavovice, Řepiště, Sedliště, Žabeň a Kaňovice. Všichni jejich starostové se na počátku letošního roku rozhodli, že nezůstane pouze u sazby, která je v podstatě elektronickou formou knihy, ale že z obecních rozpočtů profinancují také její klasické fyzické vydání. Tak se stalo v průběhu března, kdy se kniha dostala i na jednotlivé obecní úřady.

V úvodní kapitole nabízí čtyřčlenný kolektiv autorů textů a fotografií pracující pod vedením Jana Lenarta z Ostravské univerzity stručné historické přiblížení prapůvodního vývoje krajiny včetně začlenění vzniku uhelných vrstev tolik významných pro ještě nedávný život mnoha obyvatel Ostravska. Pokračováním je vysvětlení vlivů člověka na krajinu, a to s konkrétními příklady jejich důsledků. Hlavní část je však věnována krajině jednotlivých obcí, kterou lze chápat jako jakýsi jejich zkrácený přírodopis. V závěru nechybí slovníček pojmů vysvětlující některé náročnější odborné výrazy.

Kniha navazuje na publikaci Příroda regionu Slezská brána z roku 2015. Ta však přibližovala více jednotlivé přírodní lokality bez ohledu na hranice obcí. Obě publikace se proto navzájem vhodně doplňují, což je potvrzeno i podobným grafickým zpracováním.

Pro zájemce je kniha Krajina regionu Slezská brána o rozsahu 54 stran formátu A4 s pevnou vazbou a s bohatou fotografickou dokumentací (144 fotografií) k dostání za cenu 120 Kč v pokladně Kulturního střediska nebo na sekretariátu MěÚ.

Miroslav Lysek
koordinátor vydání knihy

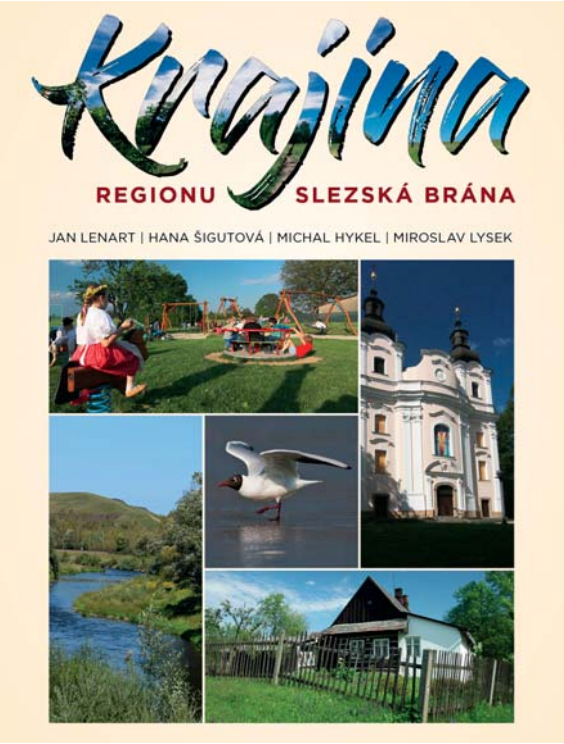

Titulní stránka nové knihy Krajina regionu Slezská brána.

BLAHOPŘEJEME

Nezáleží na tom, co je za námi...
Všechno, o co se musíme starat, je přítomnost a budoucnost.

Dne 21. května 2021 oslaví pan

Arnold Ptasznik

90. narozeniny. Hodně zdraví mu přeje manželka Dana a synové s rodinami.

VZPOMÍNÁME

Stále vás ve svých srdcích máme a vzpomínáme.

Dne 9. května vzpomeneme 1. výročí, kdy nás opustila paní

Jiřina Plachtová

a 25. května 13. výročí, kdy nás opustil pan

Jaroslav Plachta.

S láskou vzpomínají synové Rostislav a Radim s rodinami.

Dne 15. května 2021 uplyne 40 let od úmrtí pana

Jaroslava Adamuse.

Zároveň jsme si dne 17. ledna připomněli jeho nedožitých 100 let. Dcera Ludmila s rodinou.

Dny, týdny, měsíce i léta plynou, ale nikdy nezacelí tu ránu bolestivou.

Dne 14. května 2021 si připomeneme 3. smutné výročí úmrtí paní

Boženy Kolderové.

S láskou vzpomínají a nikdy nezapomenou rodina Kolderova, Krupova, Bučkova.

Neplačte, že jsem odešla,
ten klid a mír mi přejte,
jen věčné světlo vzpomínky
mi stále zachovejte.

Hluboce zarmouceni oznamujeme všem přátelům a známým, smutnou zprávu, že nás navždy opustila naše drahá a milovaná kamarádka

paní

Alena Skokanová

z Vratimova

Zemřela ve středu 17. března 2021 ve věku nedožitých 87 let.

Poslední rozloučení s naší drahou zesnulou bude v úzkém kruhu.

Děkujeme všem za tichou vzpomínku.

Jménem pozůstalých:

kamarádka Jana

Pohřební služba Vratimov, Frýdecká 104/10, tel: 596 732 164, 603 448 981.

Dne 8. května 2021 uplyne 30 let od úmrtí paní

Marie Pituchové

a 1. července 2021 uplyne 25 let od úmrtí jejího manžela, pana

Františka Pituchy.

S láskou vzpomínají děti s rodinami.

Kdo byl milován, není zapomenut.

Dne 31. května 2021 si připomeneme 4. smutné výročí, kdy nás opustil náš milovaný manžel, tatínek a dědeček, pan

Emil Poloch.

S láskou vzpomínají manželka a děti s rodinami.

Vratimovské noviny
www.vratimov.cz
1
ČERVEN
2021
Město Vratimov, Frýdecká 853/57, 739 32 Vratimov
+420 595 705 911
meu@vratimov.cz
HASIČI Vratimov 603 759 150
POLICIE ČR Vratimov 596 732 189

Představujeme: Knihovna
Dotazník sociálních služeb
Stavba kanalizace ukončena

Úpravy dopravního značení ve Vratimově

Pro usnadnění dopravy a zvýšení bezpečnosti silničního provozu v obci provedlo město Vratimov, popřípadě v nejbližší době ještě provede, některé úpravy dopravního značení.

Na základě podnětů občanů bude horní část ulice Polní opět obousměrná. Naopak v ulici Na Vyhlídce směrem k obchodu s potravinami Hruška byla po letech znovu vytvořena jednosměrka, čímž zde vznikne de facto kruhový objezd. Důvodem této změny byly časté kolizní situace při výjezdu a parkování v této ulici. V křižovatce ulic Na Hermaně a Sokolské bylo doplněno zrcadlo, které zpřehlední příjezd z ulice Sokolské.

Poslední záležitost se týká úpravy dopravního značení u vjezdů do města. Příslušné cedule byly upraveny, posunuty, případně navázaly na okolní obce a byly sjednoceny názvy místních částí.

Veškeré změny dopravního značení byly projednány a odsouhlaseny s Policií České republiky, jak ukládá legislativa.

Dále na základě podnětu stavební a dopravní komise bude zpracováno dopravní značení a usměrněno parkování v ulici Nádražní u železničního přejezdu, kde nebudou nadále moci parkovat kamióny, kterých tam mnohdy stojí i několik. Tato komunikace není odstavným parkovištěm pro tahače či návěsy.

Bc. Daniel Filip
vedoucí odboru investic
a údržby obecního majetku

K vyšší bezpečnosti na křižovatce ulic Na Hermaně a Sokolské přispěje instalace zrcadla.

Před potravinami Hruška v ulici Na Vyhlídce je nově vyznačená jednosměrka. *Foto: MěÚ*

110 let Sboru dobrovolných hasičů Vratimov

Bohu ke cti, bližnímu ku pomoci, vlasti k ochraně! V červnu letošního roku uplyne 110 let od založení Sboru dobrovolných hasičů ve Vratimově. V neděli 9. května si vratimovští „lidé svatého Floriána“ připomněli toto výročí na slavnostní bohoslužbě v římskokatolickém kostele sv. Jana Křtitele ve Vratimově, kterou pro ně sloužil místní farář P. Mgr. Adrian Wykręt. Atmosféru obřadu umocnily delegace bratrských hasičských sborů z Horních Datyň, Václavovic, Řepišť, Hrabové, Radvanic a Havířova, které přijely ve slavnostních uniformách a s hasičskými prapory. Pozvání na bohoslužbu přijal starosta města Vratimova Bc. Martin Čech.

Historie vratimovského sboru dobrovolných hasičů sahá do roku 1910. Právě tehdy byla totiž podána první žádost o povolení ke zřízení sboru dobrovolných hasičů v Ratimově, jak se naše obec jmenovala do roku 1924, kdy byl její název změněn na současný Vratimov. Žádost však byla tehdejšími rakousko-uherskými úřady zamítnuta s tím, že v obci již působí hasičský sbor německý. Ratimovští občané se přesto svého záměru na zřízení českého hasičského sboru nevzdali a už v následujícím roce uspořádali dne 25. května na výzvu místního učitele Karla Gardelky schůzi v hostinci Josefa Šodka, na které podpořilo 26 přítomných občanů hlasováním vznik sboru. Na základě žádosti odeslané C.K. zemské vládě v Moravské Ostravě pak Policejní komisařství v Moravské Ostravě povolilo podle výnosu

pokračování na str. 6

Představujeme příspěvkové organizace města Vratimova

Městská knihovna Vratimov

Město Vratimov je zřizovatelem šesti příspěvkových organizací. Jde hlavně o vzdělávací a volnočasová zařízení, k nimž neodmyslitelně patří i oáza moudrosti, lidských příběhů, fantazie a zvídavé mysli – Městská knihovna Vratimov. S její dnešní podobou, úspěchy a plány nás seznámila její ředitelka, Mgr. Hana Pščolková.

Začněme od zázemí městské knihovny. Kolik využíváte prostor a kde?

Městská knihovna Vratimov je umístěna ve vratimovském Společenském domě a plocha knihovny pro uživatele činí 99,2 m^2. Naštěstí máme sklad, kam můžeme umístit knihy, pomůcky k besedám, archiv a všechno to, co by v půjčovně překáželo. Nákup a zpracování nových knih probíhá v knihovně v Paskově, neboť prostorové možnosti vratimovské knihovny nám to již neumožňují.

Důležité je vysvětlit, že Městská knihovna Vratimov je knihovnou pověřenou výkonem regionálních funkcí pro knihovny v Paskově, Řepištích, Horních Datyních, Žabni a Oprechticích, se kterými tvoříme jednotný celek. Na činnost svých knihoven zasílají obce Paskov, Řepiště a Žabeň dotace, které jsou součástí rozpočtu Městské knihovny Vratimov.

Knihovnu tvoří hlavně knižní fond. Kolik a jakých titulů můžete čtenářům nabídnout, jaké poskytujete další služby?

Vratimovská knihovna má ve stálém fondu 24 479 knihovních jednotek, tedy knih, audioknih, map, elektronických dokumentů a deskových her. Odebírá také 32 periodik. Dále máme regionální knihovní fond využívaný k tvorbě výměnných souborů, který je hrazený z dotace Krajského úřadu Moravskoslezského kraje. Výměnné fondy cirkulují mezi knihovnami s tím, že požadavky uživatelů knihovny můžeme vyřizovat i prostřednictvím meziknihovní výpůjční služby. K dispozici tedy máme celkem 67 677 knihovních jednotek ze všech našich knihoven.

Knihovna zaměstnává 10 pracovníků, kteří zajišťují vše potřebné pro šest knihoven.

Tím nejdůležitějším pro každou knihovnu jsou její uživatelé a čtenáři. Když si odmyslíme současnou koronavirovou krizi, jak se vám vede v této oblasti? Je o psané slovo v době elektronických multimédií vůbec zájem? A jak je to s dětmi?

Mgr. Hana Pščolková ve svém knižním království.

Foto: MěK Vratimov

Přestože byl rok 2020 poznamenán koronavirovou krizí, evidovali jsme 22 727 vypůjčených dokumentů. Registrovaných máme 609 uživatelů, z toho 189 dětí do 15 let. Vzhledem k tomu, že knihovny fungují v režimu 7/24 (7 dní v týdnu, 24 hodin denně), neboť prostřednictvím webové stránky si knihy můžete vyhledat, rezervovat nebo prodlužovat výpůjčky, evidujeme také 2995 přístupů do našeho on-line katalogu.

O tom, že je o čtení mezi dětmi zájem, určitě svědčí skutečnost, že se nám do projektu Lovci perel zapojilo 26 dětí, které přečetly 98 knih.

Nový úspěšný projekt Bookstart – S knížkou do života, kdy jsem se speciálními sety připravenými pro rodiče chodila na vítání občánků, rodiče zaujal a pravidelně si začali pro své malé děti knížky půjčovat. Účastnili se také našich společných Setkání s knížkou i Čtení s nečtenáři.

Pro žáky mateřské školy a základních škol jsme například v roce 2019 připravili 73 akcí, kterých se zúčastnilo 1371 žáků a žáčků. Loni to bylo méně, jenom 33, ale podařilo se nám předávání knížky pro prvňáčky, pasování druháků a i se žáky 2. stupně jsme se viděly při besedách nad faksimile Kodexu Vyšehradského.

Změňme téma. Městská knihovna funguje v režimu příspěvkové organizace obce. V čem spočívá spolupráce s městem, v čem vám město nejvíc pomáhá?

Díky podpoře Vratimova a už zmíněných okolních obcí Paskova, Řepišť a Žabně můžeme nakupovat knihovní fond tak, jak potřebujeme, zajišťovat kulturně výchovnou práci, vybavovat knihovnu počítači i zajišťovat propagaci služeb.

Výborná spolupráce s městem Vratimovem se nejvíc projevila v případě budování nových prostor knihovny v Horních Datyních, kde konečně můžeme začít fungovat na sto procent.

Jaké jsou vaše plány na následující léta? Jaké projekty byste chtěli uskutečnit za přispění města, popřípadě z prostředků získaných z jiných zdrojů? Opakovaně se mluví například o stěhování knihovny do objektu Nákupního střediska. Proč toto stěhování a v jakém časovém horizontu je případně reálné?

Do budoucna se musíme zaměřit hlavně na změnu knihovního systému. Cílem je splnění moderních požadavků na systém nové generace, zajištění kompatibility s nejnovějšími technologickými parametry a zároveň zachování kontinuity stávajících služeb. Nový systém by měl reflektovat zvyšující se uživatelské nároky na on-line knihovnické služby. Bude to finančně, časově a hlavně pracovně velmi náročná záležitost, protože se to týká opět všech našich knihoven. Velkou část nákladů by mohl pomoci uhradit projekt Ministerstva kultury ČR Veřejné informační služby knihoven (VISK) 3.

Pokud se týká stěhování do objektu Nákupního střediska, tak v letošním roce to určitě nebude. Kdo navštěvuje knihovnu, ví, v jak nedůstojných podmínkách pořádáme všechny kulturní a vzdělávací akce, a určitě chápe, že potřebujeme kromě půjčovny alespoň místnost na pořádání akcí pro veřejnost. Že potřebujeme prostor, kde nezávazně na provozu půjčovny můžeme připravovat všechny ty Noci s Andersenem, zábavná odpoledne a dopoledne pro maminky s dětmi, lekce pro školy a podobně. Potřebujeme zázemí pro dětské čtenáře, kteří se chtějí v knihovně setkat se svými kamarády a třeba si zahrát spolu nějaké společenské hry.

Dovolte otázku na závěr. Vratimovská knihovna byla založena v roce 1924 v „extrovně“ hostince U Paskovských. Za tři roky tedy oslaví rovných 100 let. Uvažujete o nějaké připomínce? A co byste si u této příležitosti nejvíc přála?

Určitě všechno řádně oslavíme. Nápadů je spousta, tak se nechte překvapit. Pokud vše bude probíhat už v nové knihovně, bude splněno i přání.

Bohuslav Krzyžanek
Kulturní středisko

Rekonstrukce inženýrských sítí v ulici U Mateřské školy

Od počátku letošního června bude probíhat rozsáhlá rekonstrukce inženýrských sítí v ulici U Mateřské školy, která vyvrcholí komplexní opravou povrchů této ulice v příštím roce.

Rekonstrukci zahájí první červnový týden výměna plynovodního potrubí, na počátku srpna převezmou práce vodaři a postupně zrekonstruují vodovod a splaškovou kanalizaci. Zrekonstruovány budou všechny řady včetně přípojek. Pokud se nevyskytnou velké rozmary počasí, ukončení prací je plánováno na konec října tohoto roku, a to včetně provizorní úpravy povrchu. Provizorní proto, že v příštím roce dojde ke komplexní rekonstrukci chodníků, komunikace a parkovacích stání v této ulici.

Se stavebními pracemi při rekonstrukci sítí bude spojena řada nepříjemností – od zvýšeného hluku, prašnosti, po omezení dopravy, které se citelně dotkne především občanů žijících v této ulici. Co se týče pěších uživatelů, ulice bude po celou dobu rekonstrukce pro chodce přístupná. Bude však třeba dbát pokynů zhotovitelů a zvýšené opatrnosti, neboť chodci budou procházet kolem stavby.

Provoz vozidel bude omezen prostřednictvím přenosného dopravního značení.

Nejcitelněji se omezení dopravy dotkne rezidentů parkujících v ulici U Mateřské školy své automobily. Parkování zde totiž nebude po celou dobu rekonstrukce všech sítí možné. Občané mohou svá vozidla odstavovat v přilehlých ulicích. Příjezd k nemovitostem by měl být částečně zachován, avšak jak bylo uvedeno, s vyloučením parkování.

V ulici U Mateřské školy bude probíhat rozsáhlá rekonstrukce inženýrských sítí. Parkování tu nebude možné. *Foto: MěÚ*

Žádáme obyvatele ulice U Mateřské školy, ale i přilehlých komunikací, o pochopení a trpělivost a uživatele místních cest v dané lokalitě o zvýšenou opatrnost.

Pokud se všechny termíny podaří dodržet, v příštím roce se obyvatelé dočkají po náročné rekonstrukci celoplošné opravy povrchu komunikace, takže budou jezdit po nových svršcích a nové kvalitě, což je pro mnoho občanů našeho města jistě pozitivní zpráva.

Daniela Mročková
odbor investic a údržby obecního majetku

Vítání občánků v roce 2021

Milí rodičové, v duchu dlouholeté tradice vám město Vratimov spolu s Komisí pro občanské záležitosti nabízí možnost slavnostního uvítání vašeho děťátka mezi občany Vratimova a Horních Datyň v obřadní síni Městského úřadu ve Vratimově nebo v Kulturním domě v Horních Datyních (podle trvalého bydliště dítěte).

Na vítání občánků je možno se přihlásit níže uvedeným způsobem v předem stanovených termínech s tím, že rodiče dávají souhlas se zpracováním osobních údajů MěÚ Vratimov (datum narození a adresa trvalého pobytu).

Termíny obřadů v roce 2021:

Vratimov: **19. června**
11. září
4. prosince

Horní Datyně: **26. června**
4. prosince

Telefonické objednávky: 595 705 925, 770 124 158 – matrika

Osobně: MěÚ Vratimov, 1. patro, dveře č. 1 – matrika

Objednávky e-mailem: obstova.meu@vratimov.cz

Uzávěrka přihlášek je sedm dnů před konáním obřadu.

Několik informací k obřadům

Město Vratimov provádí obřady vítání občánků pro děti maximálně do jednoho roku věku bez poplatku. Vzhledem k pandemické situaci v loňském a na začátku letošního roku budeme zvát i děti starší jednoho roku v případě zájmu rodičů. V červnovém termínu vítání občánků budeme zvát přednostně děti narozené v loňském roce. Obřady se konají vždy v sobotu v dopoledních hodinách, o hodině konání jsou rodiče informováni pozvánkou. Fotografování dětí je možné svým vlastním fotoaparátem přímo v obřadní síni, lze si také objednat snímky u přítomného fotografa Petra Šlachty. Rodiče obdrží pro své dítě kromě dárečku i pamětní knížku. V případě, že se z důvodu nemoci nebudou moci rodiče se svým dítětem nahlášeného obřadu zúčastnit, prosíme o telefonické odhlášení na čísle: 595 705 925, nebo na e-mailové adrese: obstova.meu@vratimov.cz.

Marie Obstová, Jaromíra Fröde, Bc. Alena Knyblová
Městský úřad Vratimov

Uzávěrka příštího vydání Vratimovských novin je 15. června 2021.

Periodický tisk územního samosprávného celku. Vydává Město Vratimov, Frýdecká 853, 739 32 Vratimov, IČ 00297372. Místo vydání: Vratimov. Vychází měsíčně (mimo srpen). Adresa redakce: Kulturní středisko Vratimov, Frýdecká 1000/48, 739 32 Vratimov, telefon: 595 700 754, e-mail: redakce@ksvratimov.cz, příjem inzerce: info@ksvratimov.cz. Vratimovské noviny najdete také na internetových stránkách www.vratimov.cz a www.ksvratimov.cz. Náklad: 3200 ks. Tisk: KLEINWÄCHTER holding, s.r.o., Čajkovského 1511, 738 01 Frýdek-Místek. Předseda redakční rady Bc. Táňa Slavíková, odpovědný redaktor Mgr. Bohuslav Krzyžanek, jazyková korektura Magdalena Kolková.
Grafická úprava a sazba Lucie Petrová. MK ČR E 12367

Schodišťová plošina pro obyvatele domu s pečovatelskou službou

Příkré schody pomůže imobilním lidem zvládnout schodišťová plošina.
Foto: MěÚ

Počátkem května došlo k úpravě předního vstupu z Frýdecké ulice do bytového domu s pečovatelskou službou č. p. 206. Byla realizována instalace repasované schodišťové plošiny X3, která byla pořízena z finančního příspěvku 100 tisíc korun od společnosti MG Odra Gas. Schodišťová plošina bude sloužit osobám se sníženou schopností pohybu a orientací na schodišti. Takto vybudovaný bezbariérový přístup usnadní nájemcům život, poskytne nezávislost a mobilitu a přispěje ke komfortu bydlení.

Mgr. Ludmila Potášová
odbor investic a údržby obecního majetku

Kompostéry pro občany zdarma II

Městský úřad Vratimov, odbor výstavby a životního prostředí informuje občany Vratimova a Horních Datyň o projektu Kompostéry pro občany zdarma II. Na začátku roku 2020, posléze i na začátku roku 2021 proběhla ve Vratimovských novinách anketa zájmu občanů o kompostéry, které by byly zakoupeny městem s finanční podporou Operačního programu Životní prostředí. V červenci roku 2020 byla podána žádost o poskytnutí dotace na nákup 400 kompostérů, a protože byly splněny podmínky pro získání podpory, byla žádost úspěšně schválena. Následně proběhl výběr dodavatele kompostérů a v dnešních dnech jsou již kompostéry uskladněny v areálu Vratimovských služeb.

Žádáme všechny občany, kteří projevili o kompostér zájem, vyplnili a odevzdali dotazník na Městský úřad ve Vratimově, aby si kompostér typu JRK 900 premium osobně vyzvedli. Hmotnost kompostéru je asi 25 kg a balení je ve dvou částech o rozměrech 20 x 65 x 95 a 10 x 55 x 95 cm (výška-šířka-délka), proto doporučujeme odvoz vozidlem (lze naložit téměř do všech typů osobních vozů).

Kompostér bude vydán jen při předložení občanského průkazu nebo řidičského průkazu, který bude sloužit jen k ověření totožnosti občana (lze uznat i kopii nebo fotografii v mobilu).

Výdej kompostérů bude probíhat na základě podepsané smlouvy o výpůjčce v areálu Vratimovských služeb na adrese J. Žemly 1083, Vratimov ve dnech:

středa 16. 6. od 7 do 17 hodin,
pondělí 21. 6. od 7 do 17 hodin.

Upozorňujeme občany, kteří dotazník nevyplnili a neodevzdali, že žádat o kompostér nemohou, a to z důvodu omezeného množství kusů. Pro ověření, zda se nacházíte v seznamu zájemců, je možno kontaktovat RNDr. Ivanu Hranickou na tel: 595 705 956, e-mail: hranicka@vratimov.cz.

Mgr. Roman Baran, Ph.D.
odbor výstavby a životního prostředí

Připomínka 76. výročí osvobození

V rouškách, ve dvojicích, za dodržení rozestupů a přísných hygienických pravidel přišli v pátek 30. dubna položit kytice květin k pomníku obětí 2. světové války před Společenským domem u příležitosti 76. výročí osvobození starosta města Martin Čech a místostarosta David Böhm spolu se zástupci některých městských organizací, škol a zájmových spolků. Doba nám nedovoluje se setkávat, ale na důstojnou připomínku této historické události se nezapomíná. *(red)*

Starosta Martin Čech a místostarosta David Böhm u pomníku obětem 2. světové války.

Účastníci vzpomínkového aktu u příležitosti 76. výročí osvobození města a konce 2. světové války.

Napojení na zbývající část kanalizačního řadu

V dubnu 2021 byla úspěšně zkolaudována zbývající část stavby Odkanalizování Vratimova – Horních Datyň, II. etapa, a to oblast ulice K Hájence. Byly předány dokumenty provozovateli kanalizačního řadu, společnosti Severomoravské vodovody a kanalizace Ostrava (SmVaK), a s datem 12. 5. 2021 byl vydán odborem životního prostředí Magistrátu města Ostravy kolaudační souhlas.

Na základě těchto skutečností bychom chtěli informovat majitele nemovitostí podél níže uvedených ulic, že od zmíněného dne, tj. od 12. května 2021, je možné podat žádost o zřízení kanalizační přípojky na klientské centrum Severomoravských vodovodů a kanalizací Ostrava v Ostravě nebo ve Frýdku-Místku. Při stavbě přípojky je nutné řídit se podmínkami uvedenými v územním souhlasu a rovněž podmínkami stanovenými společností SmVaK Ostrava.

Dále připomínáme, že se jedná o kanalizaci splaškovou, svod a likvidace dešťové vody je povinností majitele nemovitosti řešit na svém pozemku.

Napojit se na kanalizační řad mohou nemovitosti v ulicích K Hájence, Na Pasekách, Leopolda Fajkuse, Vilové, Nad Točnou, V Důlkách, Přespolní, Pomezní, Emana Slívy, Severní, Jižní a Rakovecké.

Další informace: MěÚ Vratimov, odbor investic a údržby obecního majetku, Ing. Hana Martyčáková, tel. 595 705 932, 721 350 367, e-mail: martycakova@vratimov.cz

Ing. Hana Martyčáková
odbor investic a údržby obecního majetku

Bude Vratimovská pouť?

Bude Vratimovská pouť – nebude Vratimovská pouť? V době uzávěrky tohoto vydání Vratimovských novin to stále ještě nebylo známo.

Pokud to ale protiepidemická opatření dovolí, čeká nás v neděli 27. června hezká zábava. Vše je nachystáno. Lunapark Černého Korzára, tradiční poskytovatel pouťových atrakcí, stojí v pohotovosti. Spolu se stánkaři s pouťovým zbožím je připraven spustit kolotoče, centrifugy a další zábavní stanoviště už v 9 hodin.

Vratimovská pouť 2019. Jak to bude vypadat letos? *Foto: KS*

Zejména na děti budou cílit další atrakce, které mají začít v 10 hodin. Především k nám přijede cirkus, který bude učit ve svém šapitó vedle Společenského domu nevšední cirkusové dovednosti. Hned vedle budou děti skládat puzzle a házet kroužky na obří tužky. Pod vedením cirkusových umělců bude probíhat zábavná lukostřelba.

Přirozeně nebudou chybět ani další atrakce. Před budovou městského úřadu bude v permanenci dětský dřevěný kolotoč, naproti jídelny Čavojská se budou zájemci prohánět na koních, účastníky budou svými kousky bavit chůdaři Klaunuto, balónkové víly a klauni s obřími bublinami.

Mezitím poběží u pergoly před Společenským domem atraktivní kulturní program. V 10 hodin ho zahájí nestárnoucí Pohádka o Červené Karkulce, herce pak vystřídá klaun Hopsalín, který bude bavit děti i jejich rodiče do 12 hodin. Po polední přestávce vystoupí od 13:30 Rytíři svatého grálu, žonglér Jan Hlavsa a Folklorní soubor Ostravička. Od 15 hodin bude hrát k dobré náladě jazzová kapela LAM trio, od 16 hodin uzavře programový blok koncert skupiny The rock band. Moderovat bude Jiří Basta.

A líbil by se vám třeba výlet do hor? Pak doporučujeme Vratimovskou galerii, kde právě probíhá výstava Leopold Parma: Motivy z Beskyd. Přístupná bude po celý den.

Vše se bude přirozeně konat za dodržení aktuálních hygienických opatření. *KS*

Pohřební služba Vratimov informuje

Kancelář Pohřební služby Vratimov je přestěhována do budovy Nákupního střediska (COOPu), Frýdecká čp. 1094, 1. patro.

Provozní doba:
Po–Pá 8:00–11:30 12:30–15:00 h.

Telefon: 596 732 164, 723 363 460

Pohotovost: 603 448 981

Ing. Silvie Karolová
Vratimovské služby

Turistické pozvánky

Pochod z Lapačky na Prašivou

Klub českých turistů Slezská brána Horní Datyně se chystá na obnovení své činnosti. Na své první letošní výborové schůzi, která se konala ve středu 12. května, projednal otázky dotací a hospodaření a nastínil plán činnosti na následující měsíce – samozřejmě za předpokladu zlepšené epidemické situace.

Zatím první a pravděpodobně i jedinou akcí v červnu bude již 34. ročník pochodu Šenov Lapačka – Prašivá, který se uskuteční v sobotu 19. června. K dispozici jsou tři trasy pro pěší (6, 12,5 a 23 km) a cyklotrasa. Cílem je vrcholek Prašivé hned u stejnojmenné turistické chaty. Kontakt na pořadatele: Vlastík Šugar, tel. 724 218 429, a Jarka Lyčková, tel. 777 575 221.

Vlastimil Kusák
KČT Slezská brána Horní Datyně

Mše svatá k uctění sv. Jana Křtitele

Nezávisle na konání nebo nekonání vratimovské městské pouti uctí den narození sv. Jana Křtitele, patrona vratimovského farního kostela, věřící. Slavná mše svatá k uctění sv. Jana Křtitele se uskuteční v neděli 27. června od 9:15 hodin a jejím hlavním celebrantem a kazatelem bude kněz a lékař MUDr. Martin Uher, člen Hnutí fokoláre.

Mgr. Adrian Wykręt
vratimovský farář

110 let Sboru dobrovolných hasičů Vratimov

pokračování ze str. 1

Zemské vlády v Opavě svým rozhodnutím ze dne 17. června 1911 zřízení nepolitického spolku pod názvem Sbor dobrovolných hasičů v Ratimově.

Pracovní prapor SDH Vratimov.

Potkáme se na RockFESTu

Významné výročí vybízí k oslavám, letošní rok poznamenaný složitou epidemiologickou situací jim však nepřeje. Základem práce dobrovolných hasičů je spolková činnost. Ta je v současné době značně omezená. Již začátkem května jsme se chtěli setkat na slavnostní valné hromadě následované průvodem centrem města, která měla předcházet bohoslužbě za zemřelé i stále aktivní hasiče. Schůze musela být bohužel zrušena a oslava omezena pouze na bohoslužbu. Pevně však doufáme, že v září se nám podaří uspořádat pro naše spoluobčany alespoň tradiční hasičský RockFEST, na kterém se všichni potkáme a společně oslavíme naše jubileum.

Bohu ke cti, bližnímu ku pomoci, vlasti k ochraně!

Vítězslav Bujok
starosta SDH Vratimov

Účastníci slavnostní bohoslužby k 110 letům Sboru dobrovolných hasičů ve Vratimově.

Památeční snímek před kostelem sv. Jana Křtitele ve Vratimově.

Peněžní dar na vybudování odbočného místa

Rada města na své schůzi dne 22. dubna 2021 schválila prodloužení termínu kolaudace nemovitostí pro poskytnutí peněžního daru ve výši 36,25 % (maximálně však 20 000 Kč) z nákladů na vybudování odbočného místa pro kanalizační přípojky, které byly provedeny v rámci stavby Odkanalizování Vratimova – Horních Datyň, II. etapa. Peněžní dar bude poskytnut **těm vlastníkům nemovitostí, kteří zkolaudují novou nemovitost do 31. 12. 2022.**

Ostatní podmínky poskytnutí daru města zůstávají v platnosti:

- vlastník nemovitosti musí mít uzavřenou smlouvu o spolufinancování odbočného místa,
- žadatel musí uhradit celou výši skutečných nákladů realizace odbočného místa,
- žadatel musí do 31. 12. 2022 předložit kolaudační rozhodnutí ke stavbě nebo jiný dokument prokazující právo užívat novostavbu,
- musí se jednat o přípojku na katastru Horních Datyň nebo Vratimova.

Město poskytne dotaci na vybudování kanalizační přípojky od hlavní stoky po hranici pozemku, zakončené malou revizní šachtou.
Foto: MěÚ

Mezi městem Vratimov a vlastníkem nemovitosti bude pak sepsána darovací smlouva s vyčíslením výše finančního daru. Tato částka pak bude převedena na číslo bankovního účtu uvedené vlastníkem nemovitosti v darovací smlouvě.

Finanční dar města se týká pouze odbočných míst pro kanalizační přípojky (tj. část vedená od hlavní stoky po hranici pozemku, zakončená malou revizní šachtou), netýká se výstavby jednotlivých kanalizačních přípojek ke konkrétním nemovitostem (tj. od hranice pozemku po připojovanou nemovitost).

Jak bylo uvedeno výše, podmínkou je uzavřená smlouva o spolufinancování odbočného místa.

S konkrétními dotazy se můžete obracet na Ing. Hanu Martyčákovou, referenta odboru investic a údržby obecního majetku, tel. 721 350 367, e-mail: martycakova@vratimov.cz.

Ing. Hana Martyčáková
odbor investic a údržby obecního majetku

Názory občanů

Zdravotnické středisko by mělo být bezbariérové

Se zájmem jsem si přečetla v dubnových Vratimovských novinách článek na téma plánovaných investičních akcí a oprav v roce 2021. Konečně se připravuje rekonstrukce výtahu v obchodním domě, který se svým způsobem hodil jako výstavní muzeální kus z dob vrcholného socialismu. Pro invalidní a postižené lidi opravdu historický kousek, který nebylo možné ovládat samostatně.

Dalším muzeálním kusem je schodiště ve zdravotním středisku, které z doby socialismu do naší doby změnilo charakter vlastnictví z „všelidového“ na soukromé. Nevím, proč by město Vratimov nemohlo přispět na stavbu výtahu? Určitě existuje možnost právního ošetření investice nebo dotace vedoucí k vybudování výtahu nebo schodišťové pojízdné sedačky – servisu pro imobilní pacienty.

Ve zdravotním středisku, v poschodí, jsou čtyři různé ordinace, které využívají hlavně starší lidé s omezenou pohyblivostí. Vystoupat po strmých a vysokých schodech je pro mnohé z nich nemožné až téměř „kolapsovité“.

Co je nám platné vysazování velkého množství stromů, když investice do praktických potřeb občanů není vidět a stále se jen hovoří o tom, jak se mají zpřístupňovat budovy a jiná místa invalidům a vytvářet bezbariérovost.

Milada Slívová, Vratimov

Příkladová řešení bezbariérového přístupu do Zdravotnického střediska. *Foto: Therapia*

Možné řešení – vertikální plošina

Na dopis čtenářky Milady Slívové odpověděl zástupce společnosti Therapia provozující Zdravotnické středisko, MUDr. Michal Večerek:

Dlouholetým záměrem společnosti Therapia, která je provozovatelem Zdravotnického střediska ve Vratimově, je vybudování vertikální plošiny jako prostředku k vyřešení bezbariérovosti budovy. Tento záměr nebyl dosud realizován z důvodů finančních. Upřednostněny musely být rekonstrukční práce jako oprava kotelny, kanalizace, střechy, dále zateplení budovy a výměny oken nutné k zajištění fungování budovy. Jakmile finanční situace společnosti dovolí, bude záměr vybudování vertikální plošiny realizován.

MUDr. Michal Večerek
jednatel Therapia

Běžecká tradice pokračuje

Na trase Jakubova lesního běhu Důlňákem. *Foto: BKV*

Loni na podzim nemohl být kvůli koronavirovým opatřením uspořádán tradiční silniční běh Zlatý podzim, stejně letos dopadl dubnový Jakubův lesní běh Důlňákem. Vyhlásili jsme proto náhradní termín na úterý 22. června a závod se určitě uskuteční.

Bude to již jeho 38. ročník a vratimovský závod se tak může pyšnit tím, že je jedním ze dvou nejstarších běhů mimo dráhu na Moravě a ve Slezsku. Současně patří i k nejoblíbenějším, o čemž svědčí účast kvalitních vytrvalců nejen od nás, ale také z Polska, Slovenska a Anglie, stejně jako účastnické rekordy v loňském i předloňském roce. Pravidelně jsou na startu mistři a mistryně České republiky, reprezentanti a nejlepší běžci regionu.

Start Jakubova lesního běhu Důlňákem bude v úterý 22. června v 17:30 v Důlňáku na křižovatce komunikací K Hájence a Lesní. Běží se dva rozdílné okruhy lesem a kolem lesa, celkem 7800 m.

Propozice jsou na běžeckých webech, např. www.bezvabeh.cz, www.mkseitl.cz a dalších. Každý rok běží množství běžců z Vratimova a Horních Datyň, věříme, že se k nim letos připojí i další bez rozdílu věku; talentů u nás bylo vždycky dost.

Závod je součástí Frýdecko-místeckého běžeckého poháru.

Zdeněk Fejgl
Běžecký klub Vratimov

Zápis do základní umělecké školy

Základní umělecká škola Vratimov vyhlašuje zápis pro zájemce o studium – především pro děti od 6 let, tedy budoucí prvňáky, ale i ostatní školáky.

V hudebním oboru mohou studovat již tradičně hru na klavír, housle a další smyčcové nástroje (violoncello, kontrabas), zobcovou flétnu a všechny dřevěné i žesťové dechové nástroje, bicí nástroje, a cimbál. Populární je také výuka zpěvu. Od školního roku 2020/2021 vyučujeme také hru na kytaru ve studijním zaměření **Hra na moderní kytaru**. Náplní tohoto předmětu je především výuka rockové a jazzové kytary.

Výuka na ZUŠ Vratimov je zaměřena především na hru v souborech a orchestrech a častou prezentaci školy na veřejnosti formou koncertů a výstav. Cílem naší práce je zapojit většinu dětí do společného hraní a účinkování. Ve škole působí řada hudebních souborů s bohatým repertoárem, pravidelně se zúčastňují soutěží, koncertů, prázdninových soustředění a zájezdů v tuzemsku i zahraničí.

- **Smyčcový orchestr** – především pro studenty hry na smyčcové nástroje.
- **Dechový orchestr** – pro studenty hry na dechové a bicí nástroje.
- **Big band** – soubor pro starší a hudebně vyspělejší žáky především dechového oddělení.
- Rytmická skupina bicích nástrojů **Blemcadla** – vyučujeme všechny druhy bicích nástrojů včetně melodických.
- Vokální soubor **Ozvěny** – pro všechny zpěváky klasické i populární hudby.
- Cimbálová muzika **Vrzuška** – jako jedna z mála ZUŠ nabízíme výuku hry na cimbál a kontrabas, hráči na tyto nástroje najdou uplatnění nejen v cimbálové muzice.

Velký dechový soubor ZUŠ Vratimov, jedna z vizitek vratimovské umělecké školy.

Foto: ZUŠ Vratimov

Housle i ostatní smyčcové a některé dechové nástroje můžeme v omezené míře zapůjčit žákům domů!

Uzávěrka přihlášek je v pátek 10. června. Vzhledem k omezené kapacitě školy je podmínkou pro přijetí včasné podání přihlášky, kdykoliv v odpoledních hodinách na ředitelství školy – osobně, nebo jako přílohu emailem. Včasným podáním přihlášky zvyšujete šanci na její přijetí. Přihlášky budou zařazeny do pořadníku dle termínu podání a preferovaného studijního zaměření. Pro velký zájem dětí o studium na naší škole jsme nuceni použít toto opatření.

Z důvodu současné situace je možno podávat přihlášky v elektronické podobě emailem. Přihlášku si můžete stáhnout na adrese: http://www.zusvratimov.cz/dokumenty-ke-stazeni/.

Vyučování v novém školním roce zahájíme ve středu 1. září 2021. Schůzka s rodiči nově přijatých žáků proběhne 1. září v 16 hodin ve Vratimově a v 17 hodin na pobočce ZUŠ v Paskově. Více informací osobně v ZUŠ ve Vratimově nebo na pobočce v Paskově. Kontaktní údaje najdete na internetových stránkách školy http://www.zusvratimov.cz/kontakty/.

Vážení rodiče, pro školní rok 2021/22 se nám podařilo získat kapacity pro otevření výtvarného oboru nejen ve Vratimově, ale také na pobočce Jaroslava Vostradovského v Paskově. Počet míst v tomto oboru bude omezen, rozhodující bude datum doručení přihlášky.

Těšíme se na vás v novém školním roce!

David Schreiber
ředitel ZUŠ Vratimov

Akce Střediska volného času

Den dětí

V červnu plánuje Středisko volného času ve spolupráci se Sokolem Vratimov tradiční oslavu Dne dětí. Na děti a jejich rodiče bude čekat dobrodružná výprava za pokladem sedmi trpaslíků. Akce proběhne v úterý 1. června, začátek výpravy je před SVČ Vratimov v čase mezi 14:30 a 16 hodin, kdy můžete přicházet na start. Dostanete mapu k pokladu, po cestě děti splní úkoly a na konci je čeká poklad a…

Letní tábory

V letošním roce proběhne o prázdninách 21 táborů, z toho 15 příměstských a šest pobytových. Nabídku táborů nejdete na webových stránkách SVČ na adrese www.svcvratimov.cz/tabory-a-vyjezdy. Případné zájemce o tábor si dovolujeme upozornit, že některé tábory už jsou zcela obsazené a ostatní se rychle plní. Novinkou v letošní nabídce je příměstský tábor s rybářskou tématikou nebo příměstský tábor pro předškoláky.

Obnovení činnosti kroužků

Novelizované mimořádné opatření Ministerstva zdravotnictví ČR k omezení provozu ve školách a školských zařízeních s účinností od 24. května 2021 mění podmínky pro provoz středisek volného času. V souladu s výše uvedeným novelizovaným mimořádným opatřením Ministerstva zdravotnictví ČR a po zralé úvaze obnovujeme činnost některých zájmových kroužků. Vycházíme z reálných možností dodržet všechny podmínky provozu dané metodikou Ministerstva školství, mládeže a tělovýchovy ČR, podmínkami našich vedoucích kroužků a situací v místech jejich konání.

Seznam otevíraných kroužků včetně informace, kde se budou kroužky konat, lze najít na webových stránkách Střediska volného času Vratimov https://www.svcvratimov.cz/.

Předpokládané ukončení výuky zájmových kroužků v SVČ je v týdnu od 21. do 25. června 2021.

Za Středisko volného času Vratimov
Hana Nevrlá, ředitelka

Komunitní plánování sociálních služeb ve Vratimově

Vážení spoluobčané, každá obec i město se snaží pro své obyvatele zajistit co nejlepší prostředí pro život. Nejinak je tomu i ve Vratimově. Jednou z mnoha oblastí infrastruktury je i oblast týkající se sociálních služeb. Množstvím, kvalitou a rozsahem sociálních služeb na daném území se zabývá i komunitní plánování sociálních služeb. Komunitní plánování je metoda, prostřednictvím níž se plánuje rozvoj sociálních služeb v oblasti pro konkrétní skupiny znevýhodněných osob (zdravotně postižení, senioři, rodiny s dětmi, osoby ohrožené sociálním vyloučením apod.).

Dovolujeme si vás tímto požádat o vyplnění dotazníku, na základě kterého budeme mít možnost zjistit Vaše názory a požadavky. Výsledky dotazníkového šetření budou použity jako podklady pro další plánování a případnou realizaci sociálních služeb v našem městě a budou zahrnuty do 2. střednědobého plánu rozvoje sociálních služeb ve Vratimově.

Dotazník můžete odevzdat na podatelně městského úřadu, vhodit do schránky v přízemí budovy městského úřadu nebo do schránky v Domě s pečovatelskou službou č.p. 205/41.

Bc. Eunika Rek
sociální pracovnice – koordinátorka pečovatelské služby

Komunitní plánování sociálních služeb – dotazník

Prosím zakřížkujte svojí odpověď

Jste

- ❑ žena
- ❑ muž

1. Věk

- ❑ do 25 let
- ❑ 25–44
- ❑ 45–64
- ❑ 65 až 79
- ❑ 80 až 90
- ❑ 90 a více

2. Sociální postavení

- ❑ student
- ❑ v pracovním poměru
- ❑ rodičovská dovolená
- ❑ OSVČ
- ❑ důchodce
- ❑ nezaměstnaný
- ❑ jiné: ……

3. Které služby sociální péče, sociální prevence nebo následné péče využíváte vy nebo vaši blízcí? (možnost více odpovědí)

- ❑ Pomoc v domácnosti (např. úklid, donáška jídla apod., pečovatelská služba)
- ❑ Pomoc s pečováním o vlastní osobu (aplikace injekcí, léků, pomoc s koupáním apod., osobní asistence)
- ❑ Trvalý pobyt v zařízení pro seniory (domov pro seniory)
- ❑ Pobyt v nájemním bytě se zajištěním služeb nákupů, donášky jídla, pomoc v péči o vlastní osobu (dům s pečovatelskou službou)
- ❑ Zajištění péče o člena rodiny v době, kdy jste v zaměstnání nebo na dovolené (odlehčovací služba)
- ❑ Trvalý pobyt pro osoby s duševním onemocněním (domov se zvláštním režimem)
- ❑ Trvalý pobyt v zařízení pro zdravotně postižené
- ❑ Zajištění péče o zdravotně postižené dítě, např. zrakově či sluchově postižené (raná péče)
- ❑ Celodenní péče o osoby s duševním či mentálním postižením (denní stacionář)
- ❑ Celotýdenní péče o osoby s duševním či mentálním postižením (týdenní stacionář)
- ❑ Pracovní aktivity pro osoby s duševním onemocněním či mentálním postižení (socioterapeutické dílny)
- ❑ Využívání pomoci pro drogově závislé (terénní program)
- ❑ Bydlení pro sociálně slabé
- ❑ Zařízení pro volnočasové aktivity pro mládež (nízkoprahové zařízení pro děti a mládež)
- ❑ Pobytové zařízení pro pomoc bezdomovcům (noclehárna, azylový dům)
- ❑ Zařízení pro pomoc bezdomovcům bez přespání (sprcha, vyprání prádla apod., nízkoprahové denní centrum)
- ❑ Pobytové zařízení pro matky s dětmi v krizové situaci (krizové bydlení)
- ❑ Bydlení s asistencí odborníků pro osoby s mentálním postižením či duševním onemocněním (chráněné bydlení)
- ❑ Bydlení pro mládež opouštějící dětský domov (dům na půli cesty)
- ❑ Pomoc osobám pečujícím o osobu blízkou v domácím prostředí v posledním stádiu života (hospicová péče)
- ❑ Bydlení pro mladé (startovací byty)
- ❑ Aktivity pro rodiny s dětmi (sociálně aktivizační služby pro rodiny s dětmi)
- ❑ Aktivity pro seniory (sociálně aktivizační služby pro seniory)
- ❑ Poradenství v oblasti sociálních služeb (odborné sociální poradenství)
- ❑ Poradenství v oblasti běžného života (finanční poradenství, rodinné apod., občanská poradna)
- ❑ Podpora zaměstnávání osob se zdravotním znevýhodněním (chráněné zaměstnávání)
- ❑ Jiné (vypište prosím)…….....

  .....

4. Jaké sociální služby nebo zařízení sociálních služeb ve Vratimově postrádáte?

- ❑ Pomoc v domácnosti (např. úklid, donáška jídla apod., pečovatelská služba)
- ❑ Pomoc s pečováním o vlastní osobu (aplikace injekcí, léků, pomoc s koupáním apod., osobní asistence)
- ❑ Trvalý pobyt v zařízení pro seniory (domov pro seniory)
- ❑ Pobyt v nájemním bytě se zajištěním služeb nákupů, donášky jídla, pomoc v péči o vlastní osobu (dům s pečovatelskou službou)
- ❑ Zajištění péče o člena rodiny v době, kdy jste v zaměstnání nebo na dovolené (odlehčovací služba)
- ❑ Trvalý pobyt pro osoby s duševním onemocněním (domov se zvláštním režimem)
- ❑ Trvalý pobyt v zařízení pro zdravotně postižené
- ❑ Zajištění péče o zdravotně postižené dítě, např. zrakově či sluchově postižené (raná péče)
- ❑ Celodenní péče o osoby s duševním či mentálním postižením (denní stacionář)
- ❑ Celotýdenní péče o osoby s duševním či mentálním postižením (týdenní stacionář)
- ❑ Pracovní aktivity pro osoby s duševním onemocněním či mentálním postižením (socioterapeutické dílny)
- ❑ Využívání pomoci pro drogově závislé (terénní program)
- ❑ Bydlení pro sociálně slabé
- ❑ Zařízení pro volnočasové aktivity pro mládež (nízkoprahové zařízení pro děti a mládež)
- ❑ Pobytové zařízení pro pomoc bezdomovcům (noclehárna, azylový dům)
- ❑ Zařízení pro pomoc bezdomovcům bez přespání (sprcha, vyprání prádla apod., nízkoprahové denní centrum)
- ❑ Pobytové zařízení pro matky s dětmi v krizové situaci (krizové bydlení)
- ❑ Bydlení s asistencí odborníků pro osoby s mentálním postižením či duševním onemocněním (chráněné bydlení)
- ❑ Bydlení pro mládež opouštějící dětský domov (dům na půli cesty)
- ❑ Pomoc osobám pečujícím o osobu blízkou v domácím prostředí v posledním stádiu života (hospicová péče)
- ❑ Bydlení pro mladé (startovací byty)
- ❑ Aktivity pro rodiny s dětmi (sociálně aktivizační služby pro rodiny s dětmi)
- ❑ Aktivity pro seniory (sociálně aktivizační služby pro seniory)
- ❑ Poradenství v oblasti sociálních služeb (odborné sociální poradenství)
- ❑ Poradenství v oblasti běžného života (finanční poradenství, rodinné apod., občanská poradna)
- ❑ Podpora zaměstnávání osob se zdravotním znevýhodněním (chráněné zaměstnávání)
- ❑ Jiné (vypište prosím)…….....

  .....

Doplňující otázky

1. Jste spokojen/a s nabídkou volnočasových aktivit, které nabízejí sportovní, kulturní a jiné organizace ve městě?

- ❑ ano
- ❑ ne
- ❑ nevím

2. Pokud jste odpověděl/a „ne“, vypište, jaké aktivity vám chybí:

.....

.....

3. Jste spokojen/a s nabídkou volnočasových aktivit ve městě pro seniory a zdravotně znevýhodněné?

- ❑ ano
- ❑ ne
- ❑ nevím

4. Pokud jste odpověděl/a „ne“, vypište, jaké aktivity vám chybí:

.....

.....

Historie psaná vodou

Mnohé starousedlíky v Horních Datyních, v ulici K Hájence, trápí poslední dobou potíže s dešťovou vodou. Protože problém má i historické souvislosti, zmíním se o tom trochu podrobněji. Ulice získala nedávný název po bývalé Hájence č.p. 155, ale jedná se o již velice starou cestu, dříve známou jako Na Hranici, protože oddělovala tehdejší Kunčické a Šenovské panství.

Ještě dříve vedla tato cesta z konce středověku od brodu v Paskově, míjela ostrožnu a vedla k uvedené ulici, kde býval ještě před 50 lety hluboký úvoz. Dále pokračovala lesním průsekem jako cesta na blátě s malou propustností podloží a před Bartovicemi odbočovala na dnešní ulici Na Pasekách. Je to nejstarší pomístný název v obci a patřil k prostoru domu č. p. 1., kde se dá předpokládat i nejstarší osídlení. Tamtéž vytéká vydatný a zázračný pramen, u nějž se cesta dříve lomila a pokračovala k Šumbarku. Traduje se, že v minulém století pramen navštěvovali okolní hospodští, aby uchránili své štamgasty od tehdy rozšířeného alkoholismu přimícháváním vody do alkoholu, která ho nezakalila. Tou dobou se již původní název této lokality Paseky vytrácel a byla známější pod názvem po místním sedlákovi – Na Košinuvce. Když si v roce 1945 Rudá armáda potřebovala při osvobozování zorientovat svoji mapu psanou v azbuce podle názvu Paseky, místní obyvatelé již tento název neznali.

V 16. století byl prostor dnešní obce plánovitě osídlen lánovým způsobem 19 sedláky. Pásy gruntu začínaly ulicí K Hájence a směřovaly k hranicím Václavovic. Na starých mapách již najdeme, že lány byly vyklučené a jen svažující terén od č. p. 155 k Bartovicím zvaný V Důlkách byl zatravněn a zastavěn několika výměnkářskými domky. Tou dobou již pohraniční lesy ztrácely obranný charakter a byly dále mýceny k Beskydám a stará cesta tím ztrácela na významu. Ještě v roce 1644 za třicetileté války kontrolovalo několik let tuto cestu a mělo zde své ležení i švédské vojsko, které obsadilo výměnkářské domky a využívalo pramen, který díky geologické anomálii vyvěrá na začátku ulice V Důlkách k povrchu. Prostor je od 19. století trvale osídlen a u pramene, kde stojí dům čp. 38, je dnes i prosperující zahradnictví.

Při geologickém průzkumu pro Slezskou Ostravu bylo zjištěno, že ze tří čtvrtin protéká katastrem obce v hloubce asi pěti metrů vydatný podzemní zdroj vody nazvaný Zimnica. Proto byly roku 1896

Sběrná studna pole V Důlkách, jaro 2021.
Foto: autor

v lese Důlňáku vybudovány studny k zásobování Ostravy. Rozhodnutí povolit studny dal však neoprávněně podle tehdejšího vodního práva starosta Horních Datyň Jan Šebesta, č. p. 38. Za své jednání byl nucen odstoupit z funkce a z obce se i vystěhoval. Zprovozněním studní poklesla hladina spodních vod o několik metrů, ale i nadále se louky a okolí V Důlkách pro velice nepropustnou vrstvu jílu nedaly dostatečně zemědělsky využívat. Řešení přineslo až II. meliorační družstvo založené roku 1927. Neutěšený stav povrchových vod za cestou v lese Důlňáku byl řešen hustou sítí povrchového odvodnění, které je již nefunkční, ale stále patrné v terénu.

Meliorace v obci jsou spojené se založením prvního občanského spolku Hospodářská besídka v roce 1899. Spolek vedl své členy k lepším hospodářským výsledkům a důležitou cestou k tomu bylo roku 1909 ustavení I. melioračního družstva k odvodnění luk a polí o rozloze 52 ha spádově k potoku Datyňka. Jednatelem spolku byla významná osobnost tehdejší doby, řídicí učitel místní školy František Carbol, který i formoval počátky společenského života obce. Na dobré výsledky pak navázalo II. meliorační družstvo, které odvodnilo plochu obce o rozloze 63 ha nad ulicí Emana Slívy až k ulici Vilové. Území bylo odvodněno do údolí V Důlkách a meliorační hlavník pak vytéká za cestou jako strouha v Bartovicích. Malá nespádová část byla zvlášť odvodněna k centru obce. Projekt vycházel z množství srážek z období let 1900–1911 s hodnotou 971 mm. Náklady činily 263 000 tehdejších korun a po zániku družstva sloužila malá částka 5000 korun na údržbu. Louka V Důlkách, na kterou byl sveden příkop z polí a od ulice K Hájence, pak byla zkrácená a začínala od gruntu č. p. 15. Pro následné zplavování půdy z polí na tuto louku byli nuceni geodeti již po 50 letech vsadit na původní kámen nový, dnes však i ten již zmizel pod nánosy. Pro vznikající bažinu bylo ještě nutné vyhloubit i společný příkop.

Hospodářská besídka, která vznikla právě před 120 lety, výrazně ovlivnila zemědělství a společenský život obce. Veřejně prospěšná meliorace, kterou iniciovala, se může srovnávat s dnes vybudovanou kanalizací. Mnozí starousedlíci proto plánuji pro výhodnost znovu se napojit na své studny, ale stává se, že je mají již kontaminované povrchovou vodou. Do II. meliorace tehdy finančně vstoupilo 50 místních občanů s obdrženou subvencí 25 procent, stát přispěl do rozpočtu 30 procenty. I po letech a změně vlastníků stále platí některé katastrální ujednání smluv i služebnosti pro nového vlastníka, který by se také měl k dílu chovat jako dobrý hospodář. Postupně dochází k zanášení potrubí a třeba znovu po sto letech v údolí V Důlkách budeme obdivovat trvalou strouhu a bahenní rostlinstvo.

Vladimír Kuchař

Mateřská škola v době distanční výuky

Stejně jako všechny mateřské školy v republice, byla i ta vratimovská od 1. března uzavřena. Třídy utichly, umlkl dětský smích a štěbetání. Byly pozastaveny všechny aktivity a rozpracované projekty z mezinárodního programu Ekoškola, v jehož rámci jsme s dětmi plnili úkoly na téma Prostředí školy. Omezeny byly projekty v rámci programu Skutečně zdravá škola. Učitelky naší mateřské školy přesto zůstaly s dětmi a jejich rodiči v kontaktu. I v této věkové kategorii totiž probíhala výuka distančním způsobem na dálku a děti plnily zadané úkoly v domácím prostředí. Vyučovalo se především na aktuální témata, která se vztahovala k danému měsíci. Děti se věnovaly úkolům vyjádřeným hesly Březen – Měsíc knihy, Vítáme jaro anebo Moje tělo, moje zdraví, což je téma, které bude kvůli pandemii onemocnění covid-19 aktuální zřejmě po celý rok. Na zadaná témata zasílaly učitelky dětem pracovní listy, náměty na didaktické hry, hudební a pohybové aktivity a výtvarné a pracovní náměty. To, že děti s rodiči vše zvládali na výbornou, bylo vidět ze zpětných vazeb, které jsme každodenně dostávali formou fotografií nebo videí.

Rodičům patří za jejich přístup velké poděkování, protože víme, že to nemají často jednoduché. Mnozí z nich museli zvládat svou práci na home office, dohlížet na vzdělávání školáků, péči o mladšího sourozence a k tomu ještě plnit úkoly s předškoláčky. Chtěla bych se proto podělit o pár fotografií našich dětí, na nichž úžasně zvládají nejen „školní“ úkoly, ale dělají ještě něco navíc. Například aktivně pomáhají rodičům v kuchyni, cvičí, hrají si na lékaře, pečují o rostlinky, rozvíjejí své hudební dovednosti nebo vyrábějí s tatínkem krmítko a pečují o ptáčky. Vypovídá to o jejich píli a zájmech, ale také o atmosféře v rodině a postoji rodičů.

Bc. Simona Gajdová
MŠ Vratimov

Žáci mateřské školy při plnění úkolů distanční výuky a domácích aktivitách. *Foto: MŠ Vratimov*

Letní pohybové kurzy ve Společenském domě

Úterý

Letní pilates s Bárou
13. července – 7. září
17:30–18:30, cvičební sál
440 Kč/7 lekcí
lektorka: Barbora Hudáková Janšová

Středa

Letní tabata s Verčou
7. července – 25. srpna
17:30–18:30, cvičební sál
500 Kč/8 lekcí
lektorka: Veronika Szczurová

Letní jóga s Luckou
7. července – 25. srpna
17:30–19:00, velký sál
500 Kč/8 lekcí
lektorka: Lucie Wiejowská

Čtvrtek

Letní bodystyling s Monikou
1. července – 26. srpna
19:00–20:00, cvičební sál
440 Kč/7 lekcí
lektorka: Monika Čížová

Do kurzů se můžete hlásit pouze prostřednictvím webových stránek www.ksvratimov.cz/kurzy/.
Více informací na tel. 595 700 752. Konání kurzů je závislé na aktuálních protiepidemických opatřeních.

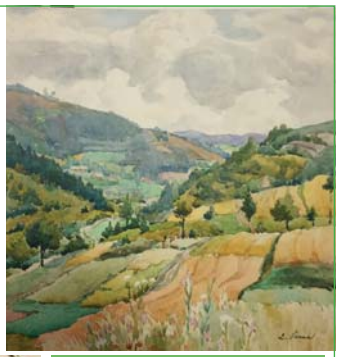

Leopold Parma:

MOTIVY z Beskyd

Vratimovská galerie
10.05.–01.07.2021

Galerie je přístupná v době otevření pokladny Kulturního střediska po předchozí domluvě na tel. **595 700 751**

Výstava je zapůjčena z Muzea Beskyd Frýdek-Místek

VRATIMOVSKÁ GALERIE
Frýdecká 1000/48 | tel.: 595 700 750-4 | www.ksvratimov.cz | facebook.com/ksvratimov

Nedělní divadelní pohádka pro děti

Divadelní agentura Křesadlo

Pohádka z Beskyd

13. června | 10 hodin | vstup volný
prostor před Společenským domem

Představení se uskuteční v souladu s aktuálními vládními opatřeními.
Počet míst k sezení omezen. Koná se pouze za příznivého počasí.

KULTURNÍ STŘEDISKO VRATIMOV
Frýdecká 1000/48 | tel.: 595 700 750-4 | www.ksvratimov.cz | facebook.com/ksvratimov

VRATIMOVSKÁ POUŤ

NEDĚLE 27. ČERVNA 2021

POUŤOVÉ ATRAKCE A ZÁBAVNÁ STANOVIŠTĚ

- 9:00 Stánkový prodej
- Lunapark Černého Korzára
- 10:00 Dřevěný kolotoč
- Projížďky na koních
- Malování na obličej
- Balónkové víly
- Klauni s bublinami
- Chůdaři Klaunuto

SOUTĚŽE PRO DĚTI

- 10:00 Přijel k nám cirkus (výuka cirkusových dovedností)
- Cirkusová střelnice (střelba z luku)
- Puzzle a tužky (skládání puzzle a házení kroužků na obří tužky)

KULTURNÍ PROGRAM U PERGOLY

- 10:00 Pohádka O Červené Karkulce
- 11:00 Klaun Hopsalín
- 12:00 - 13:30 PŘESTÁVKA
- 13:30 Rytíři svatého grálu
- 14:00 Žonglér Jan Hlavsa
- 14:30 Folklórní soubor Ostravička
- 15:00 Jazzové LAM trio
- 16:00 Kapela The Rock band

VRATIMOVSKÁ GALERIE

- 10:00 Leopold Parma: Motivy z Beskyd

Moderuje Jiří Basta

KULTURNÍ STŘEDISKO VRATIMOV
Frýdecká 1000/48 | tel.: 595 700 750-4 | www.ksvratimov.cz | facebook.com/ksvratimov

PLÁN ROZMÍSTĚNÍ ATRAKCÍ

Konání akce je závislé na protiepidemických opatřeních

VZPOMÍNÁME

Dne 12. června uplynou 2 roky od úmrtí pana

Jana Fránka.

6. dubna jsme vzpomněli jeho nedožité 90. narozeniny. S láskou vzpomínají manželka, dcera a syn s rodinami.

Dne 21. června by oslavil 80. narozeniny náš milovaný manžel, tatínek a dědeček, pan

Arnošt Holešinský.

V srdcích je stále s námi.

Dne 15. května uplynul rok ode dne, kdy nás nečekaně opustil pan

Antonín Pecuch.

S úctou a bolestí v srdci vzpomínají manželka, dcera a syn s rodinami.
S láskou vzpomeňte s námi.

Vratimovské noviny
www.vratimov.cz
1
ČERVENEC SRPEN 2021
Město Vratimov, Frýdecká 853/57, 739 32 Vratimov
+420 595 705 911
meu@vratimov.cz
HASIČI Vratimov 603 759 150
POLICIE ČR Vratimov 596 732 189

Představujeme: Kulturní středisko
Datyňský krmáš potřetí
Sportovci před novou sezonou

Separovaný odpad ve Vratimově. Změny pro posílení třídění odpadů

V loňském listopadovém vydání Vratimovských novin informoval radní města Radek Nitka o změnách četnosti svozů a úpravách počtu kontejnerů podle podnětů občanů.

V březnu 2021 proběhla schůzka s regionálním ředitelem svozové společnosti FCC za účasti starosty Martina Čecha a radního Radka Nitky, na které představitelé města prezentovali statistiku podnětů od občanů a dohodli užší spolupráci a sdílení informací o přeplněných nebo nevyvezených kontejnerech. Zároveň se podařilo dohodnout s FCC sponzorský dar na úpravu stanovišť separovaného odpadu ve výši 100 tisíc korun.

Řešení kontejnerových stání

Po problematice přeplněných kontejnerů nebo jejich nevyváženého rozmístění se město nyní zaměřilo na samotná kontejnerová stání. Jsme si vědomi, že některá jsou nevhodně situována, stojí například v komunikaci, na nezpevněném povrchu a podobně. Proto byla vytipována stání, která jsou obzvláště špatná a vyžadují úpravu.

V dubnu firma SI-BE-CO zrekonstruovala tři kontejnerová stání. Jedná se o stání č. 15. paneláky Na Příčnici I., č. 25 stadion a č. 45 točna Horní Datyně. Ve všech těchto případech šlo o přemístění kontejnerů na vhodnější místo, vytvoření podloží ze zámkové dlažby pro lepší manipulaci s kontejnery a ohrazení stání výsadbou keřů nebo ohradou z tahokovu, čímž dojde k celkové estetizaci daného místa.

Vzhled daného místa ale závisí také na každém, kdo na něm ukládá odpad. Prosíme proto o udržování pořádku na jednotlivých stanovištích!

Původní umístění i nově zrekonstruovaná místa můžete vidět na přiložených fotografiích.

V úpravách kontejnerových stání bude město pokračovat. Ještě během letošního roku zrekonstruujeme další stanoviště,

pokračování na str. 4

Kontejnerová stání před a po úpravách. Stanoviště kontejnerů č. 15. paneláky Na Příčnici I.

Závěrečný účet města za rok 2020

Rozpočet města Vratimova byl schválen na 6. zasedání Zastupitelstva města dne 4. prosince 2019. Celkové příjmy byly rozpočtovány ve výši 168 294 700 Kč a celkové výdaje ve výši 269 994 700 Kč, přičemž rozdíl byl kryt financováním ve výši 101 700 000 Kč.

V průběhu roku byl rozpočet postupně upravován třinácti rozpočtovými opatřeními provedenými radou nebo zastupitelstvem města. Vyhodnocení plnění rozpočtu bylo prováděno vzhledem k mimořádné epidemické situaci každé dva týdny.

Po skončení kalendářního roku se údaje o ročním hospodaření města souhrnně zpracovávají do závěrečného účtu.

V závěrečném účtu jsou obsaženy údaje o plnění rozpočtu příjmů a výdajů v plném členění podle rozpočtové skladby, údaje o hospodaření s majetkem a o dalších finančních operacích včetně tvorby a použití fondů v tak podrobném členění a obsahu, aby bylo možné zhodnotit finanční hospodaření obce a jí zřízených nebo založených právnických osob.

Celkové příjmy města za rok 2020 byly ve výši 154 911 455 Kč, z toho daňové příjmy (tzv. sdílené daně, tedy podíl na celostátně vybraných daních – DPH, daně z příjmů apod., dále daň z nemovitých věcí, místní poplatky apod.) ve výši 111 095 439 Kč, nedaňové příjmy (pronájmy, poskytování služeb apod.) ve výši 21 539 590 Kč, kapitálové příjmy (prodej majetku, přijaté investiční dary apod.) ve výši 1 023 855 Kč a přijaté transfery (dotace pro město investiční i neinvestiční,

pokračování na str. 5

Představujeme příspěvkové organizace města Vratimova

Kulturní středisko Vratimov

Kulturní středisko Vratimov je institucí, která zajišťuje ve Vratimově kulturní vyžití občanů a zabývá se i vydáváním městského zpravodaje – Vratimovských novin. K tomu využívá dva objekty – Společenský dům ve Vratimově a Kulturní dům v Horních Datyních. Činnost střediska zajišťuje sedm zaměstnanců v hlavním pracovním poměru a více než dvě desítky osob, které pracují pro středisko časově na základě dohod. Jedná se o lektory pohybových a vzdělávacích kurzů a také osoby zabezpečující pořadatelskou činnost a úklid.

Společenský dům Vratimov

Společenský dům ve Vratimově byl otevřen v roce 1973 a je kulturním centrem nejenom Vratimova, ale celého Regionu Slezská brána. Jeho multifunkční sál – kino či divadelní sál s kapacitou 228 míst, která se dá navýšit o dalších 42 míst použitím přístavků, je největším sálem v okolí. Součástí sálu je jeviště o celkové šířce 12 a hloubce 10 metrů. Pro účinkující jsou připraveny dvě šatny se samostatným sociálním zařízením.

Kapacita velkého sálu Společenského domu s tanečním parketem uprostřed, barem a kuchyňkou je 220 osob s možností rozšíření o dalších 74 osob v přilehlých saloncích. Salonky tvořené dvěma místnostmi propojenými zasouvacími dveřmi s přístupem samostatným vchodem v zadní části budovy lze využít pro menší akce i samostatně. V suterénu hlavní části Společenského domu se nachází cvičební sál pro pohybové kurzy, v přízemí se našel prostor pro Vratimovskou galerii. Boční vchod ze strany parkoviště vede k pokladně Kulturního střediska, učebně s kapacitou 20 osob a k prostorám Městské knihovny Vratimov, která je samostatnou institucí.

Kulturní dům Horní Datyně

Kulturní dům v Horních Datyních byl otevřen v roce 1959. Jedná se o dvoupodlažní zrekonstruovanou budovu ve středu této městské části. V přízemí domu se nachází velký sál s kapacitou 240 osob včetně 60 míst na balkoně a kavárna s dětským koutkem, kterou provozuje nájemce. V 1. poschodí je malý sál na 48 míst, klubovna pro 15 osob a kuchyňka.

Kulturní dům Horní Datyně při pohledu z výšky.
Foto: Creative Business Studio

Oba objekty slouží k realizaci vlastních pořadů Kulturního střediska, akcí vedení města, lze je ale také pronajmout k pořádání společenských nebo soukromých akcí, jako třeba školních akademií, plesů, dětských karnevalů, koncertů, schůzí a akcí zájmových spolků, podnikových večírků, rodinných oslav, svateb a podobně.

Společenský dům Vratimov na leteckém snímku.

V posledních letech prošly oba kulturní příbytky mnoha opravami, rekonstrukcemi i úpravami, aby byly stále nejen funkční, ale rovněž aby jejich interiéry působily příjemně. Je tak vidět, že město věnuje svým kulturním zařízením opravdu velkou pozornost a nemalé peníze.

Programová nabídka

Struktura programové nabídky Kulturního střediska je kombinací jednorázových pořadů typu divadelní představení, přednášky, koncerty, kino s dramaturgicky náročnějšími venkovními akcemi pro veřejnost a všechny věkové i sociální vrstvy vratimovských a hornodatyňských obyvatel. K nejoblíbenějším patří představení profesionálních i amatérských divadelních scén pro dospělé, veškeré akce pro děti včetně nedělních divadelních pohádek a mikulášské nadílky, obnovený městský ples, vánoční koncerty v kostele sv. Jana Křtitele, vratimovská pouť a rozsvícení vánočního stromu s jarmarkem. Vyhledávané jsou rovněž pohybové kurzy, přednášky či výstavy ve Vratimovské galerii, která zprostředkovává setkání s umělci regionálního i celostátního významu.

Častými návštěvníky akcí Kulturního střediska jsou školní děti, ať už nejrůznějších edukativních a zábavných pořadů včetně výstav, divadelních pohádek a také filmových projekcí. Jsou to děti nejen z vratimovských škol, ale i z dalších obcí Regionu Slezská brána. V pořádání akcí není Kulturní středisko solitérem, ale spolupracuje s městem, místními organizacemi, spolky, hnutími i náboženskou obcí. Až do nástupu epidemie počet diváků, posluchačů a návštěvníků pořadů Kulturního střediska rok od roku narůstal.

Připraveni na restart

Stresující covidové období trvající od března 2020 snad již brzy bude pouhou vzpomínkou a Kulturní středisko bude znovu vítat ve Společenském domě ve Vratimově i v Kulturním domě v Horních Datyních své návštěvníky. Rozhodně se na ně těšíme!

Bc. Táňa Slavíková
vedoucí Kulturního střediska Vratimov

Kulturní středisko
VRATIMOV

Dětská hřiště jsou přístupná i o prázdninách

Na území města Vratimova a Horních Datyň najdeme hned několik dětských hřišť, která nabízejí prostor pro vhodné trávení volného času dětí s využitím pohybových aktivit. Jedná se o dětská hřiště u našich mateřských škol a u Střediska volného času. Všechna budou přístupná i o prázdninách.

Pro malé děti do 8 let v doprovodu dospělých jsou v odpoledních hodinách zpřístupněna dětská hřiště u mateřské školy ve Vratimově a v Horních Datyních.

Provozní doba hřišť u mateřských škol je v případě příznivého počasí následující:

- **květen až říjen v pracovní dny 16–19 hodin, o víkendech a státních svátcích 9–19 hodin;**
- **v srpnu je otevřeno denně v době 9–19 hodin.**

Dětské hřiště u Střediska volného času je přístupné od března až do listopadu. Každý den se otevírá v 8 hodin, přičemž v červenci a srpnu je v provozu do 21 hodin, v ostatních měsících podle délky slunečního svitu. V období prázdnin mají v době od 7 do 17 hodin přednostní právo na využívání hřiště příměstské tábory SVČ.

Všem návštěvníkům přejeme pěkné chvíle strávené v prostředí

Dětské hřiště u vratimovské mateřské školy vybízí k zábavě i odpočinku.
Foto: MěÚ

našich dětských hřišť, provozovaných příspěvkovými organizacemi města. Provozní řády dětských hřišť najdete také na jejich webových stránkách.

Bc. Daniel Filip
odbor investic a údržby obecního majetku

Ze schůzí rady města

Na svých schůzích rada města mimo jiné:

- schválila přílohy č. 1, 2a, 2b, 2c, 3, 2d na rok 2021 ke smlouvě na provádění prací uzavřené mezi městem Vratimov a Vratimovskými službami (jedná se o zabezpečení provozu veřejného osvětlení, údržby veřejné zeleně, komunikací a chodníků, oprav místních komunikací, městský mobiliář a pěstební činnost v lese Důlňák),
- schválila přidělení prostor sloužících k podnikání nacházejících se ve 2. nadzemním podlaží v objektu nákupního střediska společnosti Vratimovské služby (pohřební služba),
- schválila darovací smlouvu o poskytnutí účelového finančního daru ve výši 100 000 Kč na ekologické účely – vybudování stání na separovaný odpad – mezi obdarovaným městem Vratimov a dárcem, společností FCC Česká republika,
- schválila objednávku k veřejné zakázce malého rozsahu Oprava poškození povrchů místních komunikací na území města Vratimov technologií opravy JetPatcher pro rok 2021,
- schválila objednávku k veřejné zakázce malého rozsahu na stavební práce Realizace nového vstupu do sportovního areálu Vratimov,
- schválila smlouvu o dílo k veřejné zakázce malého rozsahu na služby Studie – návrh kruhového objezdu u městského úřadu ve Vratimově na křižovatce ulic Frýdecká, Datyňská, Výletní,
- schválila smlouvu o dílo na zhotovení turistického přístřešku a dvou vstupních bran v rámci projektu Rekonstrukce stezek a mobiliáře v příměstském lese Důlňák,
- schválila objednávku na opravu tribuny fotbalového hřiště ve Vratimově,
- jmenovala s účinností od 1. července 2021 do funkce vedoucího odboru správy sportovišť Městského úřadu Vratimov Bc. Daniela Filipa,
- schválila smlouvu o dílo k veřejné zakázce malého rozsahu na stavební práce MŠ Vratimov – rekonstrukce silnoproudé elektrotechniky a elektronické komunikace,
- schválila zápis do kroniky města Vratimova za rok 2020,
- schválila smlouvu o spolufinancování realizace projektu Opravy účelové komunikace na ul. Frýdecká – točna MHD, Vratimov.

Ze zasedání zastupitelstva města

Dne 9. června 2021 zastupitelstvo města mimo jiné:

- schválilo Závěrečný účet města Vratimova za rok 2020,
- vydalo obecně závaznou vyhlášku č. 2/2021 o nočním klidu (doplněno o srpnovou akci VratFest),
- rozhodlo o pojmenování nově vzniklých komunikací, a to ulice Lomená a ulice Jana Sládka v katastrálním území Horní Datyně,
- schválilo kupní smlouvu na odkoupení pozemku o výměře 18 m^2, jehož součástí je sakrální stavba – kaplička v Horních Datyních.

Celý zápis na stránkách města – www.vratimov.cz

Bc. Martin Čech, starosta

Uzávěrka příštího vydání Vratimovských novin je 13. srpna 2021.

Periodický tisk územního samosprávného celku. Vydává Město Vratimov, Frýdecká 853, 739 32 Vratimov, IČ 00297372. Místo vydání: Vratimov. Vychází měsíčně (mimo srpen). Adresa redakce: Kulturní středisko Vratimov, Frýdecká 1000/48, 739 32 Vratimov, telefon: 595 700 754, e-mail: redakce@ksvratimov.cz, příjem inzerce: info@ksvratimov.cz. Vratimovské noviny najdete také na internetových stránkách www.vratimov.cz a www.ksvratimov.cz. Náklad: 3200 ks. Tisk: KLEINWÄCHTER holding, s.r.o., Čajkovského 1511, 738 01 Frýdek-Místek. Předsedkyně redakční rady Bc. Táňa Slavíková, odpovědný redaktor Mgr. Bohuslav Krzyžanek, jazyková korektura Magdalena Kolková.
Grafická úprava a sazba Lucie Petrová. MK ČR E 12367

Separovaný odpad ve Vratimově. Změny pro posílení třídění odpadů

Kontejnerová stání před a po úpravách. Stanoviště kontejnerů č. 25 stadion.

pokračování ze str. 1

hlavně ty, kde kontejnery stojí na komunikaci či chodníku. Jedná se o stanoviště č. 28 Husova I. a č. 32 Školní, kde dojde u obou k vytvoření druhých stání. Dále zpevníme podklad pod stáním kontejnerů na stanovišti č. 27 Úzká II. Stanoviště č. 8 v ulici Rakovecké posuneme tak, aby kontejnery nezabraňovaly ve výhledu v křižovatce. Poslední letošní změnou bude vytvoření nového místa pro kontejnery v prostoru parkoviště u restaurace Koliba.

V dalších letech bychom chtěli přemístit stanoviště č. 14 U Lesíka, které stojí na nevhodném místě z hlediska dopravy. A také opravit stanoviště č. 20 Na Vyhlídce, č. 33 Na Hermaně a č. 41 Vratimovská x E. Slívy, která jsou zahrnuta do oprav komunikací, sídliště a chodníku. Ta se dočkají úpravy při rekonstrukci jednotlivých míst. Další postup ve zlepšování vybraných stanovišť kontejnerů záleží na finanční situaci města. Rozhodně ale nechceme tuto problematiku odložit a budeme se jí nadále věnovat.

Ukládání použitých jedlých olejů

Rozhodli jsme se také rozšířit možnost odevzdávat použitý jedlý olej. O problematice nakládání s touto komoditou jsme informovali v únorovém vydání Vratimovských novin. Protože se množství odevzdaného oleje stále zvedá, zvětšíme počet míst, kde budou stát zelené nádoby na tuto surovinu.

Upotřebené jedlé oleje a tuky v plastových láhvích lze uložit do označených černých popelnic na těchto místech:

č. 6 Okrajová, č. 11 K Hájence, č. 16 paneláky Na Příčnici II., č. 33 Na Hermaně, č. 35 U Hráze, č. 38 Odboje u SVČ, č. 40 Václavovická a č. 45 točna Horní Datyně (kam bude přemístěna nádoba od Kulturního domu Horní Datyně), na stávající stanoviště č. 36 za Společenským domem ve Vratimově a na nově vzniklém stanovišti v prostoru parkoviště u restaurace Koliba.

Další možností je odevzdat použité jedlé oleje a tuky ve sběrném dvoře firmy FCC nebo ve vratimovské mateřské škole.

Sklo se bude odvážet častěji

Poslední změnou v oblasti separovaného odpadu je zvýšení četnosti svozu kontejnerů na sklo, které budou od 1. července vyváženy co 14 dnů.

V současné době je na území Vratimova a Horních Datyň celkem 50 stanovišť pro separovaný odpad, na nichž je umístěno 168 kontejnerů a 21 nádob na různé komodity (plast 66, papír 56, sklo 46, 9 nádob na textil, 2 nádoby na elektro a 10 nádob na jedlý olej). Seznam všech stanovišť, počty jednotlivých kontejnerů a dny svozu je možné najít na webových stránkách města v sekci Pro občany, záložka Odpady.

Změna způsobu „platby za odpad“

Během podzimních měsíců budeme informovat o změně v odpadovém hospodářství. Jejím důvodem je úprava zákona č. 541/2020 Sb., která nám neumožňuje zůstat u současného způsobu placení svozu komunálního odpadu. Stejně jako všechny obce v ČR budeme muset přejít na poplatek na osobu.

Rádi bychom poděkovali zaměstnancům městského úřadu RNDr. Ivaně Hranické, Mgr. Romanu Baranovi, Ph.D., a Petru Holubovi za spolupráci při řešení problematiky odpadů a kontejnerových stání.

Bc. David Böhm, místostarosta,
Mgr. Radek Nitka, radní

Kontejnerová stání před a po úpravách. Stanoviště kontejnerů č. 45 točna Horní Datyně. *Foto: David Böhm, MěÚ*

Závěrečný účet města za rok 2020

pokračování ze str. 1

dotace pro příspěvkové organizace) ve výši 21 252 570 Kč.

Celkové výdaje města byly za rok 2020 ve výši 206 981 535 Kč, z toho kapitálové výdaje (stavby, dlouhodobý hmotný majetek apod.) ve výši 114 450 281 Kč a běžné výdaje (poskytnuté dotace, provozní výdaje, platy, drobný majetek, služby, nájemné, daně apod.) ve výši 92 531 254 Kč.

Rozpočet byl schodkový (příjmy byly nižší než výdaje o 52 070 080 Kč), přičemž rozdíl byl pokryt financovaním, tj. zůstatkem peněžních prostředků z předchozích let. Žádná z příspěvkových organizací města (Mateřská škola Vratimov, Základní škola Masarykovo náměstí, Základní škola Datyňská, Městská knihovna, Středisko volného času, Základní umělecká škola) nehospodařila v roce 2020 se ztrátou, obě právnické osoby s majetkovou účastí města (Vratimovské služby a Teplo Vratimov) rovněž hospodařily s přiměřeným ziskem.

Za finanční odbor
Mgr. Ing. Pavel Janků

Závěrečný účet města Vratimova za rok 2020

PŘÍJMY Skutečnost k 31. 12. 2020 v milionech Kč

- Město Vratimov **154,91**
  - Daňové příjmy **111,10**
    - Daně ze zboží a služeb... **50,60**
    - Daně z příjmu, zisku a... **50,23**
    - Majetkové daně **8,37**
    - Daně a poplatky z... **1,90**
  - Nedaňové příjmy **21,54**
    - Příjmy z vlastní... **16,80**
    - Příjmy z prodeje... **3,62**
    - Přijaté sankční platby... **1,11**
  - Přijaté transfery **21,25**
    - Neinvestiční přijaté... **18,88**
    - Investiční přijaté transfery... **2,37**
  - Kapitálové příjmy **1,02**
    - Příjmy z prodeje... **1,02**

Závěrečný účet města Vratimova za rok 2020

VÝDAJE Skutečnost k 31. 12. 2020 v milionech Kč

- Město Vratimov **206,98**
  - Kapitálové výdaje **114,45**
    - Investiční nákupy a... **112,12**
    - Investiční půjčené... **1,96**
    - Investiční transfery **0,368**
  - Běžné výdaje **92,53**
    - Neinvestiční nákupy a... **43,34**
    - Platy a podobně a..... **30,40**
    - Neinvestiční transfery... **14,73**
    - Ostatní neinvestiční výdaje **1,35**
    - Investiční přijaté transfery... **2,37**
    - Neinvestiční transfery... **0,522**

Závěrečný účet města Vratimova za rok 2020

VÝDAJE PODLE ODVĚTVÍ

Skutečnost k 31. 12. 2020 v milionech Kč

- Město Vratimov **206,98**
  - Služby pro obyvatelstvo **95,26**
  - Průmyslová a ostatní... **80,36**
  - Všeobecná veřejná **25,66**
  - Sociální věci a... **3,03**
  - Bezpečnost státu... **2,19**
  - Zemědělství, lesní... **0,477**

Datyňský krmáš potřetí

Již třetí ročník obnoveného Datyňského krmáše připravují spolky a zájmové organizace v Horních Datyních. Konat se bude od dopoledních hodin v sobotu 28. srpna s přesahem do neděle 29. srpna v místním Kulturním domě a jeho okolí. Program se zatím upřesňuje, nicméně jeho stěžejními body by měla být setkání u historického mlýnku v centru Horních Datyň pod taktovkou místních turistů, sportovní program na hřišti v režii Tělovýchovné jednoty, Den otevřených dveří u hasičů s prohlídkou techniky a spoustou zajímavostí, dvoudenní výstava zahrádkářů v Kulturním domě a večer velkorysé Loučení s létem v prostorách hasičské zbrojnice. Vzhledem k ústupu epidemie a soustavnému rozvolňování vládních opatření by se vše mohlo povést opět na jedničku. Srdečně zváni jsou nejen občané Horních Datyň, ale celého Vratimova. Stylové rozloučení s dobou prázdnin a pročištění hlavy před očekávaným zářijovým pracovním kolotočem určitě potěší. *red*

Výstava zahrádkářů

Základní organizace Českého zahrádkářského svazu Horní Datyně připravuje v rámci konání Datyňského krmáše tradiční zahrádkářskou výstavu. Ta se uskuteční ve dnech 28. a 29. srpna v době od 9 o 18 hodin v sále Kulturního domu v Horních Datyních. Srdečně zveme všechny příznivce naší organizace k návštěvě i možné prezentaci svých výpěstků. Zájemci mohou své vzorky poskytnout v pátek 27. srpna od 8 do 18 hodin v sále Kulturního domu a podpořit tak jednu z veřejných akcí, kterých bylo v poslední době tak málo.

Pozornost na loňské výstavě zahrádkářů poutala expozice Dědečkova zahrádka. *Foto: archiv VN*

Doufáme, že současná situace nám umožní tuto akci uspořádat.

Za výbor ČZS Horní Datyně
Vladimíra Červová

Město podpořilo cyklojízdu Na kole dětem

Zastavená doprava na jedné z nejrušnějších vratimovských křižovatek a dlouhá šňůra cyklistů v pestrobarevných dresech v čele s vratimovským rodákem Josefem Zimovčákem na velocipédu s vysokým kolem, na jakém se proháněli naši předkové na konci 19. století... Také letos dorazil 2. června do Vratimova na půlhodinovou zastávku na prostranství před Společenským domem peloton charitativní cyklojízdy Na kole dětem. Mezi jezdci nechyběl starosta Vratimova Martin Čech, který se připojil k pelotonu v Horních Datyních, aby si na vlastní kůži vyzkoušel na vratimovském úseku náročnost a atmosféru tour. Spolu s místostarostou Davidem Böhmem, který převzal nad akcí záštitu, pak předal iniciátorovi jízdy Josefu Zimovčákovi darovací šek města na 10 tisíc korun pro nadaci Na kole dětem, jejímž cílem je získávat prostředky na podporu dětí s onkologickým onemocněním, zejména na zajištění léčebných a rekondičních pobytů, které usnadňují malým pacientům a jejich rodičům překonávat traumata způsobená touto nemocí. Dalších 1100 korun přinesly nadaci stylové „cykloperníčky“, které napekly pracovnice Střediska volného času a s úspěchem je „měnily“ s účastníky akce za dobrovolné dary. Příjemnou atmosféru setkání podpořilo vystoupení dětí z tanečního kroužku Střediska volného času Step4U.

Křižovatkou ulic Frýdecké, Datyňské a Výletní přijíždí peloton cyklojízdy Na kole dětem.

Město věnovalo nadaci Josefa Zimovčáka Na kole dětem dar 10 000 Kč.

Letošní 12. ročník cyklotour Na kole dětem se jel ve dnech 2. až 12. června a jeho účastníci urazili na cestě po republice s cílem v Lanškrouně 1264 kilometrů. Výsledek sbírky nebyl v době uzavírky tohoto čísla Vratimovských novin publikován. V předchozích letech šlo o milionové částky. V roce 2019 Na kole dětem – nadace Josefa Zimovčáka rozdělila 1,95 milionu, v roce 2020 téměř 1,67 milionu korun.

red

Pro účastníky tour zatančily děti z tanečního kroužku SVČ Step4U. Kroužek vede Lucie Kretová Hájková. *Foto: KS*

Účastníci cyklotour během zastávky na prostranství před Společenským domem.

Středisko volného času získalo nabídkou svých „cykloperníčků“ pro nadaci 1100 korun.

Zlato pro Elišku Kmošťákovou

Eliška Kmošťáková při svém tanečním vystoupení. Foto: ZIK-ZAK Vratimov

O víkendu 12.–13. června se konala soutěž sól mažoretek. Poprvé v historii tato soutěž byla online. Porota se sjela do Kolína a mažoretky musely svá vystoupení zaslat natočená na videích. Mažoretky ZIK-ZAK Vratimov měly také zastoupení. Eliška Kmošťáková ze skupiny Spirálky ZIK-ZAK Vratimov v době covidové nelenila a vymyslela si sama choreografii. Trénovala v obýváku a na zahradě. Její píle byla zúročena a porota v Kolíně ji ohodnotila 1. místem. Eliška je velice šikovná, blahopřejeme jí ke zlaté medaili a přejeme mnoho dalších mažoretkových úspěchů.

Renáta Hloušová
trenérka, SVČ Vratimov

Křížem krážem Slezskou bránou

Znáte svůj region? V úterý 15. června uspořádalo Středisko volného času Vratimov vědomostní soutěž Křížem krážem Slezskou branou. Vyhlašovatelem soutěže byl Region Slezská brána.

Letošní ročník soutěže byl opravdu specifický. Celá soutěž byla uzpůsobena epidemiologické situaci a proběhla online pomocí počítačových aplikací.

Dopoledne žáci prokazovali své znalosti ve dvou kategoriích. Do kategorie A pro 1. stupeň se přihlásila tři družstva a do kategorie B pro 2. stupeň pět družstev. Odpoledne pak přišlo na řadu pět seniorských týmů. Soutěž byla rozvržena do 10 témat, mezi která patřila například osobnosti regionu, slepé mapy, místa v obcích… Všechna družstva odpovídala na všechny otázky. Své odpovědi zaznamenávala do formuláře vytvořeného v počítačovém programu. Každé kolo pak završovala tipovací otázka, za kterou získalo body pouze družstvo, jehož odpověď byla nejblíže skutečnosti.

Kromě vědomostního souboje se pořadatelé nevyhnuli ani malým bojům s technikou. Všechny tyto boje však vyhráli a soutěž úspěšně proběhla. Sluší se poděkovat nejen zaměstnancům SVČ Vratimov, kteří některým seniorským družstvům zajišťovali technickou podporu přímo v místě, odkud soutěžili, ale také zaměstnancům škol, kteří toto zázemí zajišťovali pro své svěřence.

Výsledky:

Základní školy – kategorie A:

1. místo Základní škola Vratimov, Datyňská
2. místo Základní škola a mateřská škola Řepiště
3. místo Základní škola a mateřská škola Václavovice

Základní školy – kategorie B:

1. místo Základní škola Paskov
2. místo Základní škola a mateřská škola Morávka, družstvo Pražmo
3. místo Základní škola a mateřská škola Morávka, družstvo Morávka

Senioři:

1. místo Řepiště
2. místo Paskov
3. místo Kaňovice

Klára Pastorková
pedagog volného času, SVČ Vratimov

Vratimov zavádí **Mobilní Rozhlas**

Vážení občané,
zavádíme u nás moderní službu – Mobilní Rozhlas – díky které budete vždy informováni.

Zaregistrujte se a následně budete **ZDARMA** dostávat **zprávy o aktualitách**, jako jsou upozornění na výpadky vody, elektřiny, čištění ulic, pozvánky na kulturní i sportovní události a mnoho dalšího **pohodlně do Vašeho telefonu či e-mailu.**

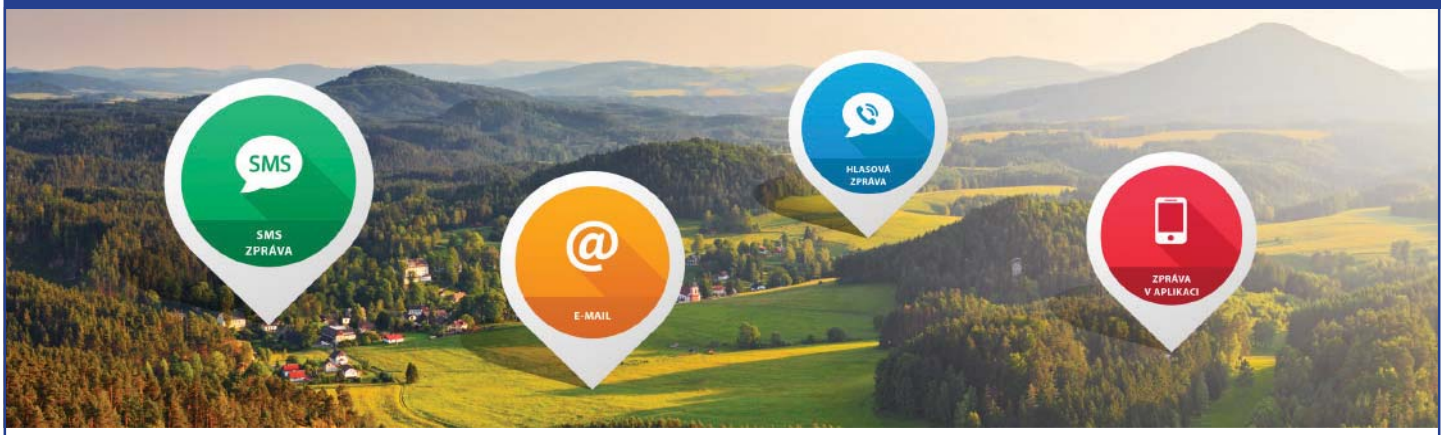

Jak se mohu **ZDARMA zaregistrovat**?

K dispozici i mobilní aplikace

Přes registrační formulář na adrese: **vratimov.mobilnirozhlas.cz**

Akce Střediska volného času

Příprava na školní rok 2021/2022

Pedagogové Střediska volného času Vratimov intenzivně připravují nabídku kroužků a aktivit pro nový školní rok. V nabídce najdete naše „stálice“, ale chystáme i několik novinek. Pevně věříme, že si v naší nabídce každý najde svůj kroužek.

Nabídka kroužků bude zveřejněna ne webových stránkách www.svcvratimov.cz od 1. září 2021. Od tohoto dne bude také zpřístupněno přihlašování do kroužků.

Den otevřených dveří

Ve středu 1. září proběhne v Středisku volného času Vratimov Den otevřených dveří. V době od 9:30 do 12 hodin si mohou zájemci prohlédnout prostory SVČ a získat informace o připravované nabídce kroužků a dalších aktivit. Budou připraveny letáčky s nabídkou. Zároveň budou mít možnost se přímo na recepci do vybraných kroužků přihlásit. Prostory SVČ je provedou zaměstnanci střediska, kteří budou připraveni odpovídat na dotazy.

Děti, mládež, volný čas

Tato tradiční akce navazuje na Den otevřených dveří. Proběhne 1. září v době od 15 do 17 hod. Kromě informací o připravované nabídce a prohlídky celého objektu budou na zájemce čekat vedoucí některých zájmových kroužků. Budete s nimi moci probrat připravovanou náplň celoroční činnosti a konzultovat vhodnost výběru pro sebe či své dítě. Na děti budou čekat cestou po „Domečku“ drobné úkoly, za jejichž splnění dostanou drobnou odměnu.

Užijte si prázdniny

Těšíme se na setkání se všemi zájemci o zájmové vzdělávání na výše uvedených akcích a v našich kroužcích. Do té doby přejeme všem kouzelné prázdniny plné sluníčka, dobrodružství a nových zážitků.

Za kolektiv zaměstnanců SVČ Vratimov

Bc. Hana Nevrlá, ředitelka

Městská knihovna Vratimov

Vážení čtenáři a návštěvníci knihovny, Sdružení knihovníků a informačních pracovníků ČR (SKIP ČR) vyhlásilo třináctý ročník projektu na podporu čtenářské gramotnosti Už jsem čtenář – Knížka pro prvňáčka. Cílem projektu je rozvoj čtenářských návyků žáků od prvního ročníku školní docházky. Do projektu přihlašuje letošní žáky prvních tříd základních škol veřejná knihovna ve spolupráci se školami v místě působnosti knihovny. Veřejná knihovna musí být institucionálním členem SKIP ČR.

Knihovna, která žáky do projektu přihlašuje, s nimi pracuje nad rámec obvyklých knihovnických činností. V období od listopadu 2020 do května 2021 měla připravit pro prvňáky nejméně jednu návštěvu knihovny a uspořádat další akce vedoucí k rozvoji zájmu o četbu (společná čtení, besedy s tvůrci knih, výstav apod.) V roce 2020 to bylo s akcemi pro prvňáky slabší v důsledku vládních omezení, přesto jsme některé akce stihli uskutečnit.

V květnu jsme předali žáčkům prvních tříd základních škol tzv. Knížku pro prvňáčka, původní českou novinku, která byla napsána a ilustrována výhradně pro účastníky projektu a kterou nelze v běžné knihkupecké síti minimálně tři roky koupit.

Ve školním roce 2020/2021 je to kniha spisovatelky Michaely Fišarové a ilustrátorky Anety Žabkové První školní výlet. Knihovnice v knihovně v Horních Datyních předala prvňáčkům knížku přímo v knihovně a současně představila dětem novou knihovnu a knižní dětský fond v rámci exkurze.

Pro děti jsme přichystali také besedy s tématikou knih Miloše Kratochvíla.

Městská knihovna Vratimov je zapojena do projektu Bookstart – s knížkou do života, jehož smyslem je vést děti od nejútlejšího věku ke knihám a ke čtení.

Cesta dětí ke čtení

Chcete, aby vaše děti četly? Svaz knihovníků a informačních pracovníků ČR vydal základní desatero cesty dětí ke čtení:

1. Povídejte si se svými dětmi.
2. Čtěte svým dětem.
3. Umožněte, aby děti viděly číst vás.
4. Požádejte starší děti, aby četly mladším.
5. Choďte společně do knihovny.
6. Navštěvujte společně knihkupectví. Kupujte dětem knihy jako dárek.
7. Dávejte svým dětem knížky o tom, co je speciálně zajímá.
8. Mějte doma všude knihy, časopisy a noviny.
9. Říkejte si říkadla a básničky nebo zpívejte písničky.
10. Vyprávějte příběhy o své rodině a příběhy, které jste měli rádi jako děti.

Sady s knížkou do života

Nové sady 2021 pro nejmenší (0–3leté):

- nové autorské leporelo Radka Malého, 12 stran,
- kalendář – metodika pro rodiče (ilustrace M. Vydrová),
- aktualizovaný seznam literatury,
- obal: kufřík,
- cena setu: 80 Kč.

Nové sady 2021 pro starší tří let (3–6 let):

- ilustrovaná pohádková knížka Ivony Březinové (il. B. Buchalová),
- doporučené knížky (seznam podle témat),
- komiksový metodický sešit ve spolupráci s nakladatelstvím CREW,
- ukázkové číslo časopisu Puntík,
- obal: baťůžek,
- cena setu: 80 Kč.

Sady S knížkou do života předává vždy ředitelka knihovny u příležitosti Vítání občánků nebo v knihovně při akci Čteme s nečtenáři – odpoledne v knihovně pro děti od 4 do 6 let. Nejbližší akce se bude v knihovně konat v úterý 29. června v 16:30 hodin.

Upozorňujeme čtenáře z Místní knihovny Horní Datyně, že knihovna neomezí provoz během letních prázdnin. Půjčovní doba knihovny: pondělí 14–17 a pátek od 9–12 hodin.

Městská knihovna VRATIMOV

Marika Zajíčková

Naši mladí umělci

Po dlouhém a nelehkém období distanční výuky, která probíhala pouze prostřednictvím počítačové techniky, jsme se mohli konečně umělecky nadechnout. Při krásném, slunném počasí jsme se rozběhli na louku a vnímali přírodu všemi smysly. V plenéru okolí naší školy jsme vytvářeli koláže z přírodnin, které nás zaujaly. Ty jsme pak doplnili krátkým veršem. Vznikla úžasná umělecká díla.

Třída 4. B ZŠ Datyňská
Mgr. Alena Kabátová

Čtvrťáci ze ZŠ Datyňská nad svými uměleckými výtvory.

Žáci při práci na lůně přírody.
Foto: ZŠ Datyňská, Marcela Kožušníková

Výtvarné dílko doplnila i krátká báseň.

Děti adoptovaly mangustu

Zájmový kroužek Máme rádi zvířátka, který působí ve Středisku volného času Vratimov, byl loni na výletě v ostravské ZOO, aby vybral zvířátko, kterému chce pomoci formou adopce. Děti si oblíbily mangustu trpasličí, protože je stejný trpaslík jako ony. Mangusta trpasličí obývá společně s dikobrazy jihoafrickými expozici Tsavo, kterou najdete pod výběhem afrických zvířat, nedaleko zastávky safari expresu, tudíž až na úplném konci ZOO.

Po celý školní rok mohli na mangustu přispívat příznivci Střediska volného času Vratimov přímo v jeho recepci. Díky všem, zejména rodičům, se nám podařilo vybrat částku 1150 korun. Děkujeme! Finanční částku jsme předali koordinátorce a od vedení ZOO Ostrava jsme obdrželi děkovný list.

Mangustám trpasličím se v ZOO velmi daří. Během roku se rodinka rozrostla o sedm mláďat! Sbírka bude pokračovat, abychom i nadále mohli tato roztomilá zvířátka podporovat.

Za mangustu trpasličí moc děkuje kroužek Máme rádi zvířátka.

Bc. Hana Nevrlá
ředitelka SVČ Vratimov

Děkovný list ZOO Ostrava se snímkem oblíbeného zvířátka vratimovských dětí. *Foto: SVČ*

Krok za krokem k úspěšné škole…

Krok za krokem k úspěšné škole. Takový je název projektu s registračním číslem CZ. 06.2.67/0.0/0.0/19_116/0013 150, který se podařilo zrealizovat Základní škole Masarykovo náměstí ve školním roce 2020/2021. Práce na přípravě a uskutečňování tohoto projektu však započaly již v minulém školním roce, kdy jsme se zapojili do výzvy s názvem Infrastruktura základních škol pro uhelné regiony. Díky včasné přípravě jsme tak v rámci dotačního programu IROP získali dotaci v celkové výši 3,5 milionu korun.

Jako všechny školy, se i ta naše snaží o to, aby vytvářela optimální podmínky pro vzdělávání žáků, modernizovala učebny, poskytovala žákům nejnovější technické vybavení a kultivovala prostředí, ve kterém děti tráví nemalé množství svého času.

Pohled na nové sadbové úpravy před vchodem do školní družiny.
Foto: ZŠ Masarykovo náměstí

Nová učebna zeměpisu

Pojďme se podívat na zmíněný projekt blíž. Co vlastně škole a jejím žákům přinesl? Co se podařilo změnit, zlepšit?

Samotný projekt byl svým zaměřením širšího rázu, jelikož zahrnoval množství aktivit. V první řadě byla v jeho rámci vytvořena nová učebna zeměpisu. V ní mají žáci k dispozici interaktivní dotykový panel, který má škola v plánu pořídit i pro jiné učebny díky zapojení do příštích dotačních programů. Zároveň jsou zde pro ně připraveny notebooky nebo zajímavý vzdělávací systém pro virtuální realitu. Stejně tak je tu i množství pomůcek pro výuku předmětu. Od globusů, barometrů a výškoměrů, modelu sluneční soustavy až po model sopky či meteorologické stanice.

Vzhledem k celkovému nedostatku prostor ve škole, je i tato učebna zároveň kmenovou třídou. Proto je vybavena i „odpočinkovými zónami“, které slouží nejen k relaxaci žáků o přestávkách, ale přispívají také k vytvoření příjemného prostředí třídy.

Moderní dílny a internet

Dalším přínosem projektu byla přestavba prostor Školního poradenského pracoviště, které je významnou a nedílnou součástí školy. Jednak zde byl vybudován prostor pro výuku předmětu Speciální pedagogická péče určeného pro žáky s podpůrným opatřením, jednak se tu podařilo vytvořit důstojné místo pro setkávání pedagogů s rodiči, kteří přicházejí do školy řešit různé problémy.

Významnou součástí projektu bylo zajištění celkové konektivity, která umožňuje škole bezproblémové připojení k internetu ve všech jejich prostorech a zavedení elektronické třídní knihy v dalším školním roce. Myšleno bylo i na odpovídající elektronické zabezpečení všech vchodů do školní budovy včetně vchodu do základní umělecké školy. Největší změnu ale zaznamenala učebna dílen. Její proměna je opravdu úžasná! Vybavena byla zcela novou podlahou, dílenskými skříněmi a pracovními stoly pro žáky. Staré dílenské ponky byly renovovány a doplněny o nové desky. Objevily se v ní nové pomůcky od řezbářských dlát, soustružnických nožů, modelovacích špachtlí po reliéfní kotouče. A nejen to. Do popředí v současné době vystupuje robotika a naše škola rozhodně nechce zůstat v tomto směru pozadu. Proto jsme nezapomněli ani na robotické stavebnice, které poslouží při výuce programování.

Změnilo se i okolí školy

Škola, to nejsou jen učebny, sborovny, šatny, školní chodby či školní jídelna. Je to také její okolí. Ani tuto oblast jsme neopomněli, a tak vnímavým zrakům jistě nemohlo uniknout, že před vchodem do školní družiny se objevila nová výsadba stromků a zeleně.

Krok za krokem se ZŠ Masarykovo náměstí snaží o průběžnou proměnu a vývoj. O proměnu, která bude ku prospěchu nás všech. Na této cestě jistě potkáme řadu překážek, ale jak napsal britský spisovatel a vynálezce Arthur C. Clarke: „Jestli najdeš v životě cestu bez překážek, určitě nikam nevede“.

Mgr. Martina Pelikánová
ZŠ Masarykovo náměstí

Pohled do nově vytvořené učebny zeměpisu.

Ponky s novými deskami v učebně dílen.

Co zajímavého může přinést on-line výuka aneb nebojme se trošku si hrát

Celý končící školní rok byl stejně jako naše osobní životy omezen přítomností koronaviru a nesl se ve znamení mimořádných opatření, která jej provázela. Všichni učitelé, rodiče i žáci ZŠ Masarykovo náměstí 192 s obavami sledovali uzavření školy a její postupné otevírání. S nadějí jsme čekali na chvíli, kdy žáci opět usednou za školní lavice a učitelé se vrátí za katedru.

On-line výuka všem přinesla řadu starostí, ale zároveň byla velkou výzvou. Jako učitelé jsme museli dokázat přenést proces učení do virtuálního světa. Pokoušeli jsme se žáky něco naučit přes neosobní monitory počítače stejně tak, jako jsme se snažili změnit celkový přístup k žákům. Sedět před obrazovkou počítače je zkrátka zcela odlišné oproti běžné atmosféře školní třídy, křídové tabuli a mezilidskému osobnímu kontaktu. Toto velmi zvláštní „virtuální“ prostředí, individuální domácí podmínky každého dítěte a svým způsobem „osobní odloučení“ od učitele působilo mnohým žákům velké problémy. Navzdory všem těmto skutečnostem a rozpačitým okolnostem se podařilo uskutečnit spoustu hezkých věcí a zajímavých projektů, mezi které bezesporu patří originální kuchařka, jejímiž autory se stali samotní žáci sedmých tříd.

Jak taková kuchařka může během on-line výuky vzniknout?

Myšlenka tohoto třídního projektu se zrodila zcela spontánně na jedné z hodin slohu při probírání popisu pracovního postupu. Úkol ve školní učebnici po nás požadoval sepsat z uvedených surovin recept na upečení bábovky. Když jsme s žáky nad úlohou přemýšleli a zvažovali pořadí surovin, které budeme postupně přidávat do těsta, napadlo nás, že bychom si to měli sami vyzkoušet. Úkol proto zněl jasně: v domácích podmínkách upéct, uvařit nebo připravit cokoli jedlého! Každý žák se mohl zapojit zcela dobrovolně. Důležité bylo dát dohromady recept včetně základních surovin a nakonec své dílo představit svým spolužákům.

A tak vznikla originální třídní kuchařka žáků obou sedmých tříd. Navíc kuchařka, jež je prověřená a ozkoušená žáky. Bylo znát, že všechna jídla byla připravována s láskou, péčí i radostí. A dokonce se většinou do přípravy jídla a plnění úkolu zapojila celá rodina. Díky této zkušenosti jsme se s žáky naučili nejen popis pracovního postupu do slohu, ale zároveň jsme si ukázali, jak se tvoří kniha, s čím vším si musí autor poradit a jakým způsobem pracuje redakce v nakladatelství. A jako bonus si celá rodina mohla vychutnat vynikající pokrmy, které jí její ratolesti přichystaly.

Nezbývá než doufat, že se naši sedmáci mnohému přiučili a našli chuť nejen experimentovat v kuchyni, ale také snahu pomáhat svým rodičům.

Mgr. Radek Huška
učitel českého jazyka

Vít Kanich (7. B) se připravuje na pečení oblíbených housek s párkem.

Štěpán Parma (7. B) cukruje bábovku, kterou právě upekl.

Nikola Smichovičová (7. A) míchá směs na svou nepečenou roládu.

Julie Kožušníková (7. B) připravila palačinky podle receptu, vymyšleného s kamarádkou Sofií.

Ondřej Foul (7. A) mixuje svou výtečnou špenátovou polévku.

Vít Matusik (7. A) dochucuje tuňákový salát.

Eliška Kmošťáková (7. B) s vynikajícími borůvkovými muffiny.

Snímky: ZŠ Masarykovo náměstí

Když se řekne „Hlava v hlavě“

S blížícím se koncem letošního covidem přerušovaného školního roku se toho mimo vyučování ve škole nebo prostřednictvím on-line hodin při distanční výuce žákům mnoho rozdílného nabídnout nedalo. Proto bych se s vámi chtěla podělit o jednu hezkou aktivitu, kterou pro naše malé čtenáře ze Čtenářského klubu ZŠ Masarykovo náměstí zprostředkovala Markéta Bradáčová, zaměstnankyně zdejší knihovny.

Náš klub pracuje s osmi dětmi z druhé třídy od září 2020. Jeho činnost, stejně jako výuka samotná, byla několikrát přerušena uzavřením a znovu otevřením školy. Již takto malé děti se musely spolu s učitelkou přizpůsobit střídání výuky na dálku s prezenční účastí přímo ve škole. Počátek cesty nebyl nejjednodušší, ale my to zvládli. Naučili jsme se ovládat potřebné nástroje na PC, které jsou nezbytnou součástí výuky v prostředí aplikace Teams.

Četli jsme knihy přes mikrofony a ukazovali si vypracované pracovní listy na kameru. Dokázali jsme si postupem času poradit i s jednodušším doplňováním textových dokumentů a ti nejšikovnější z nás se postupně naučili i stahovat soubory k sobě do svých domácích elektronických přístrojů a pomocí úprav kreslení si v takto připravených dokumentech vyznačovat, psát, kreslit a upravovat. Tento rok nám skutečně hodně vzal, ale na druhou stranu nutná změna přinesla posun v práci s IT technologiemi pro žáky, ale i pro nás, učitele. Plán během roku byl věnovat se celkem pěti publikacím. Pro žáky jsem zvolila tyto tituly: První čtení, Moje první čítanka, Z deníku kocoura Modroočka, Skřítek Nills a Svátky ČR.

Co všechno má mít obličej? Malí čtenáři ze ZŠ Masarykovo náměstí to už vědí.

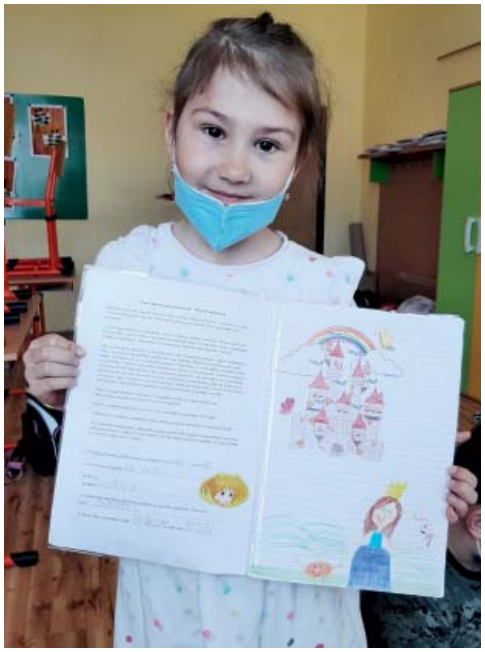

Takto vypadá pracovní list na téma knihy Ivony Březinové Teta to zase plete.

Foto: ZŠ Masarykovo náměstí

Beseda, kterou pro nás připravila knihovnice Markéta, byla zaměřena na představení nové knihy se zajímavým názvem Hlava v hlavě. Jejími autory jsou David Böhm a Ondřej Buddeus.

Všechno to začalo motivací na koberci ve třídě. Ležely na něm věci jako: paruka, čepice, čelenka, brýle… První úkol? „K čemu slouží tyto věci a na čem se vlastně nosí?“ Odpověď byla jednoznačná. „Přece na hlavě.“ Děti si s radostí vše osahaly a vyzkoušely.

„Co máme v hlavě? Co na hlavě? Které části tvoří obličej?“ To už byly otázky, kterými začínala prezentace knihy. Po správných odpovědích následovala pohybová hra na melodii písně Hlava, ramena, kolena, paty… Děti to pořádně rozparádilo.

Knihovnice se poté zaměřila na části obličeje a na párové orgány a jejich popis prokládala různými rčeními, ustálenými slovními spojeními a asociacemi, které se k částem obličeje váží. Tak třeba: „Co to znamená, když se řekne: Mít seno v hlavě? Co oči nevidí, srdce nebolí? Jít rovnou za nosem? Líná pusa, holé neštěstí? Slyší i trávu růst?“ Rozvoj komunikace a čtenářské gramotnosti byl jednoznačný. Děti si v průběhu mohly dolepovat a domalovávat jednotlivé části obličeje do předem vystřižených tvarů hlav.

Další zajímavou činností bylo přiřazování obličejů k předepsaným výrazům. Tak třeba: Kouká jako sůva z nudlí. Čučí jako bacil na lékárnu nebo Vypadá jako vyoraná myš. Tyto grimasy si děti také vyzkoušely „face to face“ čili „tváří v tvář“. Šklebily se a zubily na sebe jako opičky. Místností se nesl smích a radostné výkřiky

„Věděli jste, že existuje stupnice tvrdohlavosti?“ Já také ne. Ale je tomu tak a má 10 boulů. Ten první je: Když hlavou praštíš do plata vajíček, můžeš si udělat omeletu. Desítka pak říká, že rozběhneš-li se hlavou proti zdi, ona strachy spadne ještě dřív, než do ní narazíš.

Centra, orgány a anatomii hlavy nám objasnila další z krásných ilustrací, kterými je kniha vhodně doplněna.

Hlavozem. To je název pro fantastickou zemi, která je plná zeměpisných a vlastivědných názvů, které ale nejsou vůbec obyčejné. Tyto názvy totiž souvisí – to byste neuhodli – právě s hlavou a tělem. Takže až se jednou rozhodnete navštívit Hlavozem, nezapomeňte se projít přes Ramenaté pohoří a skrz obec Bradín. Prohlédněte si kostelík ve vesničce s názvem Čelín, vykoupat se můžete v Řasnatém jezírku a parníkem doplujete z Bradovous po řece Nosůvka až do Očnic, kde strmě vystoupáte na horu Bradavici. A kdyby vám to nestačilo, navštivte souostroví Licousy v Ušním oceánu.

Avšak s těmito mapami nám už vypomohli žáci 3. třídy, protože navazovali na besedu o stejné knize, která jim byla představena v on-line prostředí o pár dní dřív. No řeknu vám, že chat schůzky jsme málem zavařili a autoři Office 365 by se asi divili, kolik oznámení stihly děti napsat v průběhu hodiny čtení.

Moc děkujeme za čas, který si pro nás udělala knihovnice Markéta Bradáčová, děkujeme Městské knihovně ve Vratimově a těšíme se na další spolupráci.

Za ZŠ Vratimov
Masarykovo náměstí
Mgr. Nelly Kavalová

Fotbalisté zahájí novou sezonu

Fotbalisté FC Vratimov se připravují na zahájení nové sezony 2021/2022. Na co se můžeme těšit?

Muži A

- budou hrát MSFL (3. liga) + přihlášeni do MOL Cupu,
- hrací den doma: sobota 10:00 (po dohodě se soupeřem možný výjimečně pátek odpoledne),
- do otevření nové správní budovy se odehrají utkání na hřištích soupeřů (maximálně do 1. 9. 2021),
- losovací aktiv se konal 22. 6. 2021, po uzávírce tohoto vydání Vratimovských novin,
- začátek soutěže o víkendu 31. 7.–1. 8. 2021.

Muži B

- budou hrát 1. A třídu sk. B,
- hrací den doma: sobota odpoledne (úřední začátek muži),
- losovací aktiv se konal 25. 6. 2021, po uzávírce tohoto vydání Vratimovských novin,
- začátek soutěže o víkendu 14.–15. 8. 2021.

Muži C

- budou hrát Městský přebor MěFS Ostrava,
- hrací den doma: neděle 10:30,
- losovací aktiv se má konat 15. 7. 2021,
- začátek soutěže pravděpodobně 21.–22. 8. 2021.

Fotbalisté už opět trénují na novou sezonu. *Foto: FC Vratimov*

Mládež

- zahájí soutěže na konci prázdnin,
- zúčastní se minimálně stejný počet družstev jako v loňské sezoně.

Veškeré informace o klubu a rozlosování soutěží budou dostupné na sjednoceném webu FC Vratimov, facebooku a ve vývěsní skříňce.

David Huser
sekretář FC Vratimov

Přípravka se zúčastnila fotbalového loučení

Starší přípravka fotbalového klubu FC Vratimov sehrála 12. června přátelské utkání s domácím výběrem Frýdlantu nad Ostravicí, který porazila v poměru 11:8.

Utkání bylo předzápasem benefičního mače, jímž se loučil s lipinským dresem devětatřicetiletý stoper a kapitán týmu frýdecko-místeckých valcířů Petr Literák, který spojil s Lipinou a fotbalovým klubem MFK Frýdek-Místek a.s. přes dvacet let svého života.

Frýdecko-místecký třetiligový tým se v poslední době přestěhoval do Vratimova a přidružil se k místnímu klubu FC Vratimov. Petr Literák přestoupil do mužstva BFK Frýdlant nad Ostravicí.

Po odehraném utkání a slavnostním nástupu si vratimovští starší benjamínci užili dětský den, jehož součástí bylo bohaté občerstvení, skákací hrad, ohňostroj, autogramiáda ligových fotbalistů a hvězdy Oktagonu Václava Mikuláška alias Baby Jagy.

Rádi bychom poděkovali Petru Literákovi a MFK Frýdek-Místek a.s. za pozvání.

David Huser
sekretář FC Vratimov

Starší přípravka FC Vratimov. *Foto: FC Vratimov*

Kluci v boji o míč.

Stolní tenisté před novou sezonou

Oddíl stolního tenisu TTC MG Odra GAS Vratimov jakožto zástupce prozatím jediného ligového sportu v našem městě bude po celorepublikovém sportovním restartu i příští sezonu reprezentovat Vratimov ve 3. lize v rámci České asociace stolního tenisu (ČAST) a družstvo B v Divizi.

Nová sezona 2021/22 začne v září 2021 a v případě, že vše půjde podle plánu, skončí v dubnu příštího roku. Hráči našeho A a B družstva se budou připravovat ve své herně na stadionu u městského koupaliště a zároveň se zúčastní několika tradičních turnajů v Přerově, Holicích, Havířově a Liberci, případně vyjedou i do sousedního Slovenska či Maďarska.

Družstva C a D budou pro příští sezonu doplněna o nejlepší žáky a budou hrát své zápasy ve stolním tenisu v rámci ostravských městských soutěží.

Dne 12. června se konala v restauraci Lucerna ve Vratimově Valná hromada oddílu stolního tenisu TTC MG Odra GAS Vratimov a jako každoročně proběhlo smažení vaječiny, kterého se už tradičně účastní vedle současných hráčů i bývalí členové oddílu.

Bohuslav Kaloč
Oddíl stolního tenisu
TTC MG Odra GAS Vratimov

Členové A a B družstva na snímku v nových oddílových soupravách. Vzadu zleva: Filip Válek, Radim Uhlář, Oldřich Vrtal, Jaromír Mokroš, Petr Válek. Vpředu zleva: Jakub Štůsek, Filip Zajíc, David Štůsek, Jiří Skalický, Jiří Guřan. *Foto: TTC MG Odra GAS Vratimov*

Oddíl stolního tenisu TTC MG Odra GAS Vratimov **hledá do svých řad děti** narozené 2009 a mladší z Vratimova a blízkého okolí. Přijďte a naučíme vás našemu krásnému sportu! Tréninky se konají v sezonu každé úterý a čtvrtek od 15 do 17 hodin, případně individuálně. Podrobnosti na čísle **603 283 558.**

Charitní odlehčovací služba Frýdek-Místek

CHARITA FRÝDEK-MÍSTEK
Charitní odlehčovací služba

Široké spektrum sociálních služeb, jejichž cílem je poskytnout jednotlivým skupinám osob pomoc se zvládáním složitých životních situací, nabízí Charita Frýdek-Místek. Jednou z nich je pobytová odlehčovací služba, jejímž účelem je umožnit osobám pečujícím o své blízké udělat si čas pro odpočinek, regeneraci a vyřízení osobních záležitostí. Zaměstnanci pobytové odlehčovací služby se přitom snaží poskytnout pečované osobě obdobné podmínky, jako má v domácím prostředí, včetně návyků a zvyklostí. Navíc si může čas trávený v charitním zařízení zpříjemnit účastí na terapeutických, výchovných a vzdělávacích činnostech, hraním her, vařením, sledováním televize, pobytem na zahradě či čtením knih.

Pobytová odlehčovací služba je placenou služnou. Její kapacita zahrnuje celkem 12 lůžek. Charita Frýdek-Místek ji poskytuje osobám starším 45 let na dobu tří měsíců s možností opakování během kalendářního roku. V případě nutnosti může být služba prodloužena o další měsíc.

Poskytnutí služby vždy předchází návštěva pečovatelů v domácnosti klienta, během níž se seznámí s pečovanou osobou, prostředím, ve kterém žije, a jejími zvyklostmi, aby jí mohli zajistit co nejvstřícnější prostředí po dobu pobytu v charitním zařízení. Pomoc s osobní hygienou, stravováním, ubytováním a kontakty se společenským prostředím je samozřejmostí.

Ilustrační snímek: Charita Frýdek-Místek

Charitní odlehčovací služba umožňuje klientovi plnohodnotně zajištěný pobyt pro chvíle, kdy jeho blízcí, kteří o něj pečují, potřebují nabrat novou energii, případně si obstarat osobní záležitosti.

Pokud vás možnost využití charitní pobytové odlehčovací služby zaujala nebo k ní máte dotazy, neváhejte zavolat na tel. 732 178 121 nebo napsat na e-mail: odlehcovaci.sluzba@charitafm.cz.

JUDr. Jana Havláková
PR manažer
Charita Frýdek-Místek

Upozornění pro spolky a organizace

Vratimovský kalendář 2022

Žádáme spolky a organizace, aby zaslaly na e-mail redakce@ksvratimov.cz termíny akcí pro zveřejnění ve Vratimovském kalendáři na rok 2022 nejpozději do 31. července 2021. Děkujeme.

Kulturní středisko Vratimov

Kulturní středisko VRATIMOV

Kulturní středisko Vratimov hledá

osobu na uvaděčskou činnost

do Společenského domu Vratimov
Práce na dohodu, podmínkou spolehlivost, nástup v září
Informace na tel. 595 700 753

Kulturní středisko VRATIMOV

Kulturní středisko Vratimov hledá

osobu na úklid

do Společenského domu Vratimov
Práce na dohodu cca 2 hodiny denně, nástup v září
Informace na tel. 777 276 242

Kulturní středisko VRATIMOV

Kulturní středisko Vratimov hledá

osobu na úklid a uvaděčskou činnost

do Kulturního domu v Horních Datyních
Práce na dohodu, podmínkou spolehlivost, nástup v září
Informace na tel. 777 276 242

Pokladna Kulturního střediska o prázdninách

Pokladní hodiny Kulturního střediska Vratimov v době prázdnin:

- **od 7. července do 13. srpna: ZAVŘENO,**
- **od 16. do 31. srpna: pondělí a středa 9–12, 13–17 hodin, úterý a čtvrtek 9–12, 13–14 hodin,**
- **od 1. září: běžný provoz.**

Mimo tyto pokladní hodiny lze pokladnu otevřít po předchozí domluvě na telefonním čísle 595 700 751.

Kino Hvězda zahájí 1. září

Pokladna kina Hvězda bude během prázdnin uzavřena, v provozu bude opět od 1. září.
Kino Hvězda zahájí promítání ve středu 1. září v 17 hodin pohádkou pro děti, kterou uvede u příležitosti zahájení nového školního roku ZDARMA.

KS Vratimov

Historie psaná vodou II.

Obcí Horní Datyně protéká stejnojmenný potok, který pramení v Řepištích pod kostelem a jehož druhá větev tvoří hranici Řepišť a Rakovce. Dříve se lidově nazýval Datyňok. Nás bude zajímat přítok tvořící hranici obce a osady Rakovec, původně nazývaný kvůli hojnosti raků Račok. Je uváděno, že tuto pochoutku nabízel i na Kunčický zámek. Můžeme s jistotou uvést, že název osadě, založené 16. 9. 1596, dal právě tento tok. Pramení na trojmezí v lesích Datyň, Sedlišť a Rakovce, kde můžeme vidět i památné kameny z prvního mapování oblasti v roce 1836.

Po proudu níž u prvního domu obce č. p. 28 je vedle toku kovová konstrukce bývalého posedu, patřící k honitbě významného ostravského stavitele v průmyslu Sedlaříka, který si počátkem minulého století vystavěl ve Vratimově vilu. Toto romantické místo u Datyňského lesa, které bylo také oblíbeným místem k táboření místní mládeže a turistů, dostalo název Údolí bažin. Bažinatý terén vznikl jako následek geologického vrtu prováděného roku 1960 při hledání uhlí. Nálezy byly nevýznamné, ale pátý vrt v obci do hloubky 1565 metrů u bývalého JZD přinesl silný vývěr vody z Darkovské salinity a musel být zabetonován.

V kopci nad soutokem Račoku, dnes uváděného Řepišťáku, s Datyňkou je doložena již v roce 1576 osada Lípová, tehdy součást Václavovic. Dá se předpokládat, že se jednalo o pasteveckou osadu, která si udržela ještě krátkou dobu po prosazení společného názvu Datyně své původní pojmenování. Proto nelze usuzovat, že název Datyně byl odvozen a že osada byla „dána“ k Datyním. Původ názvu Datyně zatím neznáme. Vycházíme však ze starých textů, kde jsou uváděny „ty Datyně“ jako podstatné jméno pomnožné. V praxi se bohužel stále setkáváme s nesprávnou formou tohoto názvu. Je to ostatně problém i nedalekých Dolních Datyň.

Potok Račok, dnes tedy spíše Řepišťák, napájí cestou několik rybníků. Jak uvádějí historické prameny, v roce 1723 došlo

Studna z výrobny Antonína Slívy. Studna je z Horních Datyň, z pozemku č. p. 25. Foto: autor

k přetržení jednoho hlubokého rybníku o velikosti 2 ha, který byl pravděpodobně využíván i pro vodní mlýn na č. p. 3. Stržená hráz i břeh po záplavách nám zanechaly název místa Ve Strži. Zbytky hráze můžeme ještě vidět vedle nové čističky odpadních vod. Na protější straně již prázdného rybníku si roku 1725 vystavěl svépomocí „na panském“ svoji dřevěnici chalupník Václav Jarošek. Stavba dnes s č. p. 10 byla v roce 1963 obezděna a trámoví rozebráno. Dá se předpokládat, že majitel sloužil ve mlýně, obsluhoval stavidlo náhonu k mlýnu a podle potřeby dopouštěl vodu z nedalekého, pro tento účel zbudovaného rybníku zvaného Stav. Jeho velikost dodnes nalezneme v katastru pod parcelním číslem 126/2 podobně jako mlýnský náhon nebo tvar přetržené hráze. Mlynáři patřili k váženým občanům a Franc Mikšan je uveden od roku 1831 i jako zapisovatel obecních záznamů, protože jako jediný uměl číst, psát a počítat. V roce 1838 se stal fojtem a jeho potomek je v roce 1876 uváděn již jako starosta obce.

Nejstarší podobu mlýna, který se využíval do konce 19. století, nám zanechala ve své kresbě z roku 1843 baronka Skrbenská ze Šenovského zámku.

Roku 1891 postihlo naopak obec velké sucho, vyschnul i potok Datyňka, studny v okolí a voda se získávala jen z vytékajících pískoven na hranicích s Václavovicemi. Tuto oblast svahu za potokem s písky nám v minulosti zanechala doba ledová. Písky byly v různých dobách těžené, jsou nestabilní a občas obsahují i žulové kameny ze Skandinávie, které můžeme nalézt i v pásu lesů v našem okolí. Vytěžený bludný balvan byl použit i pro památník rudoarmějců. Studny o průměru 80–100 cm se budovaly u stavení nebo ve sklepích, obvykle z klínových oblázků z řečiště Ostravice. Teprve pozdější používání betonových studničních skruží dovolilo je budovat bezpečně i do větších hloubek. Obyvatelé si pak začali stavět domy v částech obce, kde se spodní vody nacházejí v hloubkách přes šest metrů nebo až v 13 metrech, jako v části Na Kopci. V roce 1900 založil ve Václavovicích č. p. 147 výrobnu cementového zboží Antonín Slíva „cementoř“ a jedním ze sortimentu byly právě studniční skruže. V nadzemní části studny byl ukotven rumpál s kbelíkem a výlevkou, krytá byla betonovou stříškou na kovových sloupcích. Tato koncepce firmy i betonové sloupky k plotům, střešní tašky nebo soklové kameny (hakle) byly velice oblíbené a jsou doposud součástí mnoha stavení. Snadný přístup k vodě znamenal pro naše obyvatele i velkou změnu v kvalitě bydlení. Dnes již vídáme tyto studny zřídka, ale rádi takovou získáme pro návštěvníky regionálního muzea v Šenově.

Vladimír Kuchař

Kronika města Vratimova, část 108, rok 1950

Požár šopky

V noci z 18. na 19. prosince vyhořely šopky na dvoře č. 137 (Štěpán Pavlický). Škoda nebyla zvlášť veliká.

Rok 1951

Přestavba stodoly na kravín pro JZD

Začátkem jara bylo přikročeno k přestavbě stodoly na bývalé usedlosti Brože Al., čís. 23 na kravín pro ustavené Jednotné zemědělské družstvo.

Tato usedlost s movitými i nemovitými náležitostmi, jako pozemky, byla převzata proto, že bývalý majitel na půdě nepracoval, půda byla v nájmu u rolníků, hospodářství bylo ztrátové a tudíž MNV přidělil usedlost Jednotnému zemědělskému družstvu. Do práce k přestavbě na ustájení dobytka se zapojily veškeré organisace Národní fronty bezplatně. Přes veškerou poskytnutou dobrovolnou pomoc i úsilí vedoucích činitelů, nebyla přestavba v tomto dokončena. Dá se to odůvodnit tím, že založenému družstvu II. typu nastaly i mnohé další povinnosti a úkoly s obděláváním půdy, osevem, žněmi a sklizní.

(pokračování příště)

Centrum pro rodinu a sociální péči

Také ve Vratimově pomáhá ostravská nezisková organizace Centrum pro rodinu a sociální péči. Ta se věnuje podpoře rodin, manželství, mezilidských vztahů, dětem a mladým lidem se zdravotním postižením a pečujících osob v krajském městě a jeho okolí již 28 let. Jedno ze stěžejních témat organizace vystihuje heslo Fandíme rodině. A protože prevence je základ, realizuje na toto téma řadu preventivních programů ve školách, organizuje veřejné přednášky a tematické kurzy zaměřené na umění komunikace nebo efektivní rodičovství a provozuje bezplatnou Poradnu pro vztahy a rodinu, rodinné konzultace a mediace. Velká část aktivit centra je věnována pěstounům, poručníkům a dětem v pěstounské péči.

Setkání rodin jsou příležitostí k výměně názorů a zkušeností. Na snímku záběr z jedné z akcí sociálně aktivizační služby Brána.
Foto: Centrum pro rodinu a sociální péči

Žít obyčejný, běžný život může být pro někoho nuda, pro někoho doslova zázrak. Řeč je v tomto případě o dětech, mladých lidech s handicapem a také osobách, které o ně pečují. Pro ty poskytuje Centrum pro rodinu a sociální péči odborné sociální poradenství Rodinný průvodce, odlehčovací službu Respit terénní (v domácnosti pečujícího) i ambulantní (ve vlastních prostorech společnosti) formou, osobní asistenci Oasa pro děti a mládež 24 hodin denně sedm dní v týdnu a sociálně aktivizační službu Brána, která podporuje mladé lidi se zdravotním postižením v osamostatňování a pomáhá jim proplout bránou do dospělosti.

Mezi další aktivity centra patří rehabilitační asistence Rehast zajišťovaná rehabilitačními asistenty, kteří docházejí cvičit s dítětem nebo mladým člověkem se zdravotním postižením do domácího prostředí, a půjčovna zdravotních pomůcek. Organizace také pořádá různé výstavy, které jsou zdrojem zábavy a vědění pro děti i dospělé a místem, kde může strávit čas celá rodina.

Centrum pro rodinu a sociální péči sídlí v Syllabově ulici ve Vítkovicích v areálu Lékařské fakulty Ostravské univerzity. Kontakt na Poradnu pro vztahy a rodinu je: poradenství@prorodiny.cz, mobil 775 244 291, kontakt na službu sociálního poradenství Rodinný průvodce: pruvodce@prorodiny.cz, tel. 774 244 256, 774 244 511. Podrobnosti lze najít na www.prorodiny.cz.

Říká se, že neštěstí nechodí po horách, ale po lidech. Je dobré vědět, kde vám v případě nouze podají pomocnou ruku.

Bc. Lenka Sládková, DiS.
vedoucí PR a fundraisingu
Centrum pro rodinu a sociální péči

CENTRUM PRO RODINU A SOCIÁLNÍ PÉČI z. s.

PRÁZDNINY PÁPÁ

zábavné odpoledne pro děti

okolí Společenského domu

4. ZÁŘÍ

PROGRAM

14:00 Dětský folklorní soubor Ostravička

14:30 Pohádka Klauni ve škole – Divadélko Šamšula

15:30 Havajská párty – Klaun Hopsalín

16:30 Step4U – street dance kroužek SVČ

DOPROVODNÝ PROGRAM

balónkové víly, skákací hrad

Občerstvení pro děti, cukrová vata

SOUTĚŽE A HRY PRO DĚTI

Cirkus trochu jinak

střelba z luku
skládání puzzle
házení kroužků na obří tužky

Středisko volného času

kroket
laserová střelnice
náhlavní jeřáb
magnetická a kuličková dráha

SVČ VRATIMOV

Moderuje DJ Radovan

KULTURNÍ STŘEDISKO VRATIMOV
Frýdecká 1000/48 | tel.: 595 700 750-4 | www.ksvratimov.cz | facebook.com/ksvratimov

D.N.A.

DIVADLO NADŠENÝCH AMATÉRŮ FRÝDEK-MÍSTEK

3 JEDNOAKTOVKY

Inger Hagerupová
ČAJ S CITRÓNEM
Jednoaktová komedie

Martin Čičvák
KUKURA
Hravě ironická hra

...
• • •
...

Režie Luděk Lednický

LÉTO PÁPÁ

KOPA SMÍCHU

4. ZÁŘÍ | 19:00
amfiteátr
u hospůdky Meteor

VSTUPNÉ 100 KČ
Prodej vstupenek na místě hodinu před představením

KULTURNÍ STŘEDISKO VRATIMOV
Frýdecká 1000/48 | tel.: 595 700 750-4 | www.ksvratimov.cz | facebook.com/ksvratimov

Za květenou Vratimovskou

hlavní rostlinné druhy lučních, mokradních a lesních společenstev

FOTOGRAFIE ŽIVÉ ROSTLINY

výstavu připravilo Muzeum Beskyd Frýdek-Místek

VRATIMOVSKÁ GALERIE
1. ZÁŘÍ – 8. ŘÍJNA 2021

KULTURNÍ STŘEDISKO VRATIMOV
Frýdecká 1000/48 | tel.: 595 700 750-4 | www.ksvratimov.cz | facebook.com/ksvratimov

ZNAMENÍ ZODIAKU

O VZTAZÍCH PODLE ZNAMENÍ A ŽIVLŮ

úterý 21. září | 18 hodin

ZÁŽITKOVÁ PŘEDNÁŠKA MARKA ŠČOTKY

Přednáška o mezilidských vztazích pohledem znamení a živlů Zodiaku jako jedné z nepřeberných možností, jak se na vztahy dívat. Zaměříme se na partnerské vztahy a vztahy v rodině. Kromě toho se dozvíte, jak mohou živly a znamení ovlivňovat naše zdraví, charakterové vlastnosti, smysl života nebo životní prostor.

Vstupné: 80 Kč
Prodej vstupenek na místě hodinu před začátkem přednášky.
Audionahrávka z přednášky zdarma.

Lektor: Marek Ščotka | Více na **www.marekscotka.cz**
Rodinný a vztahový terapeut, etikoterapeut, alternativní diagnostik.

Místo konání: Vratimovská galerie

Kulturní středisko Vratimov
Frýdecká 1000/48, 739 32 Vratimov
www.ksvratimov.cz

MAREK ŠČOTKA
jednoduchá řešení existují

Nabídka pohybových kurzů v Kulturním středisku od září

PONDĚLÍ

Bosu
13.09.2021 – 17.01.2022
17:00–18:00, cvičební sál
1170 Kč / 18 lekcí
lektorka: Lenka Valigurová
Velmi oblíbený systém cvičení určený pro zpevnění svalů celého těla.

Aerobic mix
13.09.2021 – 17.01.2022
18:00–19:00, cvičební sál
1170 Kč / 18 lekcí
lektorka: Lenka Valigurová
Intenzivní posilování zaměřeno především na boky, břicho a zadek.

Relax a jóga
13.09.2021 – 17.01.2022
19:00–20:00, cvičební sál
1170 Kč / 18 lekcí
lektorka: Lenka Valigurová
Protahování a posilování všech svalových skupin spojeno s koordinací pohybu a správným dýcháním při provádění cviků.

Hiit
13.09.2021 – 17.01.2022
17:30–18:30, velký sál
1170 Kč / 18 lekcí
lektorka: Veronika Szczurová
Vysoce intenzivní intervalový trénink, při kterém se zvyšuje fyzička i síla zároveň. Cvičení je zaměřeno na posilování celého těla, ať už se závažím nebo jen s vahou vlastního těla.

Tabata
13.09.2021 – 17.01.2022
18:30–19:30, velký sál
1170 Kč / 18 lekcí
lektorka: Veronika Szczurová
Cvičení s 8 sériemi různých cviků na celé tělo po 8 kolech. Lekce jsou zaměřené na posilování s vlastním tělem.

ÚTERÝ

Pilates I.
14.09.2021 – 18.01.2022
17:00–18:00, cvičební sál
1100 Kč / 17 lekcí
lektorka:
Barbora Hudáková Janšová
Při tomto cvičení všechny cviky vycházejí z posílení břišních svalů a svalů spodní části zad.

Pilates II.
14.09.2021 – 18.01.2022
18:00–19:00, cvičební sál
1100 Kč / 17 lekcí
lektorka:
Barbora Hudáková Janšová
Při tomto cvičení všechny cviky vycházejí z posílení břišních svalů a svalů spodní části zad.

SM systém
(Aby záda nebolela)
14.09.2021 – 18.01.2022
19:00-20:00, cvičební sál
1100 Kč / 17 lekcí
lektorka: Monika Čížová
Kurz je vhodný pro všechny zájemce, kteří mají potíže s bolestmi zad, ale také pro ty, kteří chtějí těmto problémům předejít.

Jóga s Luckou pro začátečníky
14.09.2021 – 18.01.2022
17:30-19:00, velký sál
1100 Kč / 17 lekcí
lektorka: Lucie Wiejovská
Cvičení jógy přináší nejen klid a harmonii těla a duše, ale také prevenci ve smyslu upevnění imunity a předcházení nemocí.

STŘEDA

Relax a jóga
15.09.2021 – 19.01.2022
17:00–18:00, cvičební sál
1100 Kč / 17 lekcí
lektorka: Lenka Valigurová
Protahování a posilování všech svalových skupin spojeno s koordinací pohybu a správným dýcháním při provádění cviků.

Tabata
15.09.2021 – 19.01.2022
18:00–19:00, cvičební sál
1100 Kč / 17 lekcí
lektorka: Veronika Szczurová
Cvičení s 8 sériemi různých cviků na celé tělo po 8 kolech. Lekce jsou zaměřené na posilování s vlastním tělem.

Kruhový trénink
15.09.2021 – 19.01.2022
19:00–20:00, cvičební sál
1100 Kč / 17 lekcí
lektorka: Veronika Szczurová
Kombinace silových a kondičních cviků, které jsou zvoleny tak, aby se po sobě vždy procvičovala jiná partie těla.

Jóga s Luckou pro mírně pokročilé
15.09.2021 – 19.01.2022
17:00–18:30, velký sál
1040 Kč / 16 lekcí
lektorka: Lucie Wiejowská
Cvičení jógy přináší nejen klid a harmonii těla a duše, ale také prevenci ve smyslu upevnění imunity a předcházení nemocí.

ČTVRTEK

Pilates
16.09.2021 – 20.01.2022
17:00–18:00, cvičební sál
1100 Kč / 17 lekcí
lektorka:
Barbora Hudáková Janšová
Při tomto cvičení všechny cviky vycházejí z posílení břišních svalů a svalů spodní části zad.

Bodystyling
16.09.2021 – 20.01.2022
18:00–19:00, cvičební sál
1100 Kč / 17 lekcí
lektorka:
Barbora Hudáková Janšová
Lekce jsou zaměřeny na intenzivní spalování tuků formou nenáročného aerobního cvičení.

SM Systém
(Aby záda nebolela)
16.09.2021 – 20.01.2022
19:00–20:00, cvičební sál
1100 Kč / 17 lekcí
lektorka: Monika Čížová
Kurz je vhodný pro zájemce, kteří mají potíže s bolestmi zad nebo kteří chtějí těmto problémům předejít.

Jóga s Luckou pro pokročilé
16.09.2021 – 20.01.2022
17:30–19:00, velký sál
780 Kč / 12 lekcí
lektorka: Lucie Wiejowská
Cvičení jógy přináší nejen klid a harmonii těla a duše, ale také prevenci ve smyslu upevnění imunity a předcházení nemocí.

Do kurzů se můžete hlásit pouze prostřednictvím webových stránek www.ksvratimov.cz/kurzy/.
Více informací na tel. 595 700 752.
Konání kurzů je závislé na aktuálních protiepidemických opatřeních.

Výtvarný kurz v Kulturním středisku

Relaxační malování

30.09. – 16.12. 2021
17:00-20:00, salónek
2200 Kč / 8 lekcí / čtvrtek
lektorka: Eva Burová
V ceně kurzu jsou veškeré pomůcky. Kurz je určen pro začátečníky a mírně pokročilé. Náplň kurzu: různorodé techniky kresby a malby, pravá mozková hemisféra, barevný kruh, míchání barev, relaxační malování pod vlivem hudby, suchý pastel, akvarel, tempery, akryl, intuitivní kresba, kombinované techniky, arttera-pie, výklad barev.

KULTURNÍ STŘEDISKO VRATIMOV
Frýdecká 1000/48 | tel.: 595 700 750-4 | www.ksvratimov.cz | facebook.com/ksvratimov

VZPOMÍNÁME

Dne 24. srpna by oslavil
80. narozeniny náš milovaný manžel,
tatínek a dědeček,
pan

Leopold Firek.

V dubnu to bylo 14 let, co nás opustil náhle, bez slůvka rozloučení. S láskou vzpomínají a nikdy nezapomenou manželka, syn a dcery s rodinami.

Dne 16. července vzpomeneme
7. smutné výročí od tragické události,
kdy nás náhle opustil náš milovaný syn

Jan Válka,

který by oslavil letos 26. narozeniny.
Kdo byl milován, žije v našich srdcích.
Vzpomínáme s láskou a nikdy nezapomeneme.
Rodiče Libor a Monika, sestra Kateřina.
Děkujeme za tichou vzpomínku.

Dny, týdny, měsíce i léta plynou,
ale nikdy nezacelí tu ránu bolestivou.

Dne 26. července 2021 si připomeneme
9. smutné výročí úmrtí pana

Jana Vlčka.

S láskou vzpomínají dcery Radka a Soňa s rodinami.

Se smutkem v srdci oznamujeme všem přátelům a blízkým lidem, že po dlouhé nemoci od nás ve věku 90 let navždy odešel milovaný manžel, otec a dědeček,
pan

Lumír Čmerda,

duchovní CČSH a sochař, malíř a grafik.

Hospodinem darovaný výtvarný talent pokorně naplňoval po dlouhá léta svého života. Viditelná stopa tohoto životního údělu je v díle, které po něm zůstalo a potěšilo mnohé. Sám zůstával šťastným dělníkem na Boží vinici a laskavým bližním pro druhé.

Vratimovské noviny
www.vratimov.cz
1 ZÁŘÍ 2021
Město Vratimov, Frýdecká 853/57, 739 32 Vratimov +420 595 705 911 meu@vratimov.cz
HASIČI Vratimov 603 759 150
POLICIE ČR Vratimov 596 732 189

Vratimovské služby | Úspěchy našich dětí | 28. běh Zlatý podzim

Volby do Poslanecké sněmovny Parlamentu ČR

Ve dnech 8. a 9. října 2021 se uskuteční volby do Poslanecké sněmovny Parlamentu České republiky. Voličům budou doručeny obálky s hlasovacími lístky na adresu trvalého pobytu. V souvislosti s roznáškou těchto obálek upozorňujeme občany na vznik možných ojedinělých nesrovnalostí se skutečným stavem obyvatel. Seznamy pro roznášku jsou zpracovány s jistým časovým předstihem počítačovým programem tak, aby městský úřad mohl včas zorganizovat distribuci obálek. Proto je možné, že se v seznamu vyskytne osoba, která již na uvedené adrese nebydlí (odstěhovaný, zemřelý). Snažíme se těmto nesrovnalostem předcházet, ale zároveň žádáme občany, aby nás omluvili ve výše uvedeném případě a případné nesrovnalosti nahlásili příležitostně na ohlašovně Městského úřadu Vratimov.

Každý volič si může v úředních hodinách na městském úřadě dle trvalého pobytu ověřit, zda je zapsán ve stálém seznamu voličů, může požadovat doplnění údajů nebo provedení oprav.

Zároveň bychom chtěli požádat občany Vratimova a Horních Datyň, aby si své domy řádně označili čísly popisnými, popř. orientačními, čímž by velmi usnadnili doručování hlasovacích lístků i ostatní pošty.

Hlasování do Poslanecké sněmovny Parlamentu ČR se uskuteční ve dnech:

8. října 2021 od 14 do 22 hodin

9. října 2021 od 8 do 14 hodin

Místem konání voleb do Poslanecké sněmovny Parlamentu ČR ve Vratimově jsou tyto okrsky:

Volební okrsek č. 1 – Středisko volného času, Frýdecká 377/61, Vratimov

Volební okrsek č. 2 – Mateřská škola, Na Vyhlídce 25, Vratimov

Volební okrsek č. 3 – Kulturní středisko, Frýdecká 1000/48, Vratimov

Volební okrsek č. 4 – Základní škola, Datyňská 690, Vratimov

Volební okrsek č. 5 – Kulturní dům, Vratimovská 224, Horní Datyně

Podrobný rozpis volebních okrsků najdete uvnitř tohoto čísla.

Voliči bude umožněno hlasování poté, co prokáže svou totožnost a státní občanství (platným občanským průkazem nebo pasem). Neprokáže-li uvedené skutečnosti platným dokladem, nebude mu hlasování umožněno.

Voliči budou dodány tři dny přede dnem konání voleb hlasovací lístky. V den voleb může volič obdržet hlasovací lístky i ve volební místnosti. Stejně jako loni bude nutné dodržovat zvýšená hygienická opatření.

Marie Obstová
odbor sociálně-správní

Olympionik z Vratimova

Ve středu 4. srpna se vrátil z olympijského Tokia a už ve čtvrtek 5. srpna ochotně poskytl rozhovor pro Vratimovské noviny... Jiří Přívratský, 20letý sportovní střelec z Vratimova – Horních Datyň, který na Letních olympijských hrách 2020, konaných z důvodu koronavirové pandemie až v tomto roce, závodil ve střelbě ze vzduchové pušky a libovolné malorážky. O jeho dojmech, hodnocení olympijského vystoupení a sportovních snech si přečtěte v rozhovoru uvnitř čísla.

Na snímku vedle: vratimovský olympionik Jiří Přívratský pod tokijskými olympijskými kruhy. Snímek z alba Jiřího Přívratského. *(red)*

Představujeme městské společnosti s ručením omezeným

Vratimovské služby

Město Vratimov je stoprocentním vlastníkem dvou společností s ručením omezeným, které vykonávají činnosti ve prospěch města a jeho obyvatel. Jedná se o firmy Vratimovské služby a Teplo Vratimov. S činností té první – Vratimovských služeb, spol. s r. o. – nás seznámila její ředitelka, Ing. Silvie Karolová.

Jaký je rozsah činností Vratimovských služeb a kolik má společnost zaměstnanců?

Vratimovské služby vznikly v roce 1999 jako technické služby pro zajištění těchto činností ve městě Vratimov:

Údržba zeleně

Udržujeme 309 115 m2 ploch zeleně. Na údržbu zeleně mají občané i odborníci různé názory a požadavky. Jiný pohled má zastánce zachování biodiverzity v přírodě, alergik, rodič malých dětí, který se obává klíšťat. Vyhovět nelze všem. Při sečení postupujeme podle pasportu zeleně a daných priorit.

Údržba veřejného osvětlení

Provádíme údržbu veřejného osvětlení zhruba na 900 osvětlovacích tělesech, na stožárech osvětlení a jeho vedení. Snažíme se přecházet při výměně osvětlovacích těles na LED technologii, která je energeticky úspornější a snižuje světelný smog. Rozšiřujeme osvětlení v nově vzniklých ulicích a z důvodu bezpečnosti přidáváme další osvětlovací tělesa.

Čištění města

Denně provádíme úklid na autobusových zastávkách, hřištích a na veřejných prostranstvích. Dále uklízíme okolí cyklostezky u Ostravice a piknikové areály v lese Důlňáku.

Zimní údržba komunikací

V zimním období provádíme zimní údržbu komunikací a chodníků. Úkolem zimní údržby je zmírňování závad ve sjízdnosti a schůdnosti místních komunikací. Údržba je prováděna na základě operačního plánu zimní údržby, který je každoročně schválen zastupitelstvem města.

Areál Vratimovských služeb se nachází v ulici J. Žemly 1083.

Péče o městský les Důlňák

Příměstský les Důlňák je skvělou rekreační možností pro občany Vratimova a Horních Datyň. Je zvláštní tím, že je také zdrojem pitné vody a nachází se zde řada násosek (vodáren). Hospodaření v lese, který má plnit rekreační funkci, je zdrojem pitné vody a nachází se v těsné blízkosti těžkého průmyslu spolu s vlivem počasí jako sucho a vichřice v posledních letech je náročné.

Občanům Vratimovské služby nabízejí mj. prodej písku a štěrku i s dovozem.

Správa hřbitova ve Vratimově a urnového háje v Horních Datyních

Na hřbitově ve Vratimově se potýkáme s nedostatkem místa. Teprve nedávno se podařilo novou část zkolaudovat a můžeme ji začít využívat.

V urnovém háji v Horních Datyních již nemáme volné místo v kolumbáriu. I tuto skutečnost musíme urgentně vyřešit.

Poskytování pohřebních služeb

Před nedávnem jsme přestěhovali kancelář pohřební služby do budovy nákupního střediska ve Vratimově. Všichni doufáme, že tyto služby nebudeme potřebovat, ale pokud ano, jsme nepřetržitě k dispozici na telefonním čísle 603 448 981.

Tento široký okruh činností zajišťuje 20 pracovníků.

Jaké služby nabízíte přímo občanům města?

Pominu-li pohřební služby, nabízíme občanům autodopravu, vývoz septiků, kontejnerovou dopravu – likvidaci odpadů a prodej sypkých hmot.

Jaká je technická základna společnosti?

Vratimovské služby sídlí v ulici Jana Žemly 1083. Areál nám slouží k parkování našeho vozového parku, ke skladování sypkých hmot pro naši potřebu i pro prodej občanům. Občané mohou do kontejnerů v našem areálu uložit trávu, listí a větve.

Dle finančních možností firmy se snažíme o postupnou obnovu techniky, která je z velké části zastaralá.

Dovolte mi osobní otázku. Jak hodnotíte život ve Vratimově?

Osobně si myslím, že život ve Vratimově a Horních Datyních je příjemný. Ve městě je řada sportovišť, v blízkosti je rekreační les, dále Beskydy, řeka Ostravice i s cyklostezkou. Je tady výborná občanská vybavenost a ještě pořád je zde i dostatek pracovních příležitostí. Je jen na nás, abychom nebyli ke svému okolí lhostejní.

Bohuslav Krzyžanek
Kulturní středisko

Kancelářská budova Vratimovských služeb, kde si můžete objednat požadované služby.

Foto: KS

Klíčové informace z místa, kde žijete

Vážení občané, spustili jsme pro vás službu Mobilní Rozhlas, díky které vás nyní budeme efektivně informovat přímo do vašeho telefonu. Přihlaste se k odběru informací a už nezmeškáte žádné důležité novinky a upozornění z naší samosprávy. Informace podle vašich zájmů vám budeme posílat e-mailem, SMS nebo jako zprávu do aplikace. Služba je zdarma!

Co přihlášení do Mobilního Rozhlasu přináší?

- Upozornění na **krizové události** – výpadky energií, blížící se vichřice, dopravní uzavírky, varování před podomními prodejci apod.
- Novinky a **důležitá upozornění** z úřadu – poplatky, obecní zpravodaj, digitalizované hlášení z amplionů…
- **Pozvánky na kulturní a sportovní akce.**
- Možnost vyjádřit svůj názor **v online anketách.**
- **Mobilní aplikaci** samosprávy s užitečnými funkcemi.

V registračním procesu si sami můžete nastavit, jaké typy informací vás zajímají (např.: kultura, pro majitele zvířat). Doporučujeme vyplnit **telefonní číslo a ulici**, abychom vás mohli rychle varovat v případě nečekaných událostí (např. havárie vody). Vaše údaje jsou v bezpečí a v souladu s GDPR.

Přihlaste se k odběru informací na https://vratimov.mobilnirozhlas.cz/. Registrovat se můžete také osobně přímo na městském úřadu – rádi vám pomůžeme.

Oficiální aplikaci naší samosprávy – Mobilní Rozhlas si můžete stáhnout na App Store nebo Google Play. Poté si stačí přidat naše město a budete mít informace vždy po ruce.

Vedení města

Díky službě Mobilní Rozhlas můžete dostávat do svého mobilního telefonu klíčové informace o dění ve vašem městě.

Ilustrace: Mobilní Rozhlas

Společnost ČEZ distribuce přechází na elektronický způsob informování

Na odstávku upozorní SMS nebo e-mail

Pod heslem Léta s letáky končí přechází společnost ČEZ distribuce od vylepování plakátů v místě odstávky k elektronickému způsobu informování. V praxi to znamená, že o plánovaných odstávkách elektrického proudu si už nepřečtete na nejbližším sloupu nebo plakátovací ploše, ale zprávu o nich dostanete do mobilu formou SMS nebo na e-mail. Předpokladem k tomu je ovšem registrace na distribučním portále společnosti prostřednictvím webu cezdistribuce.cz/cs/sluzba, kde uvedete dva základní údaje: Datum narození zákazníka, popřípadě IČO, a EAN kód odběrného místa. EAN kód je 18místný mezinárodní číselný identifikátor, který najdete na vyúčtování za elektřinu. U více odběrných míst stačí, aby zákazník zadal při registraci služby jeden libovolný EAN kód a automaticky se mu nabídnou všechna další odběrná místa.

Ke každé adrese odběrného místa lze jednotlivě nebo hromadně nastavit zasílání upozornění na jedno telefonní číslo a tři různé e-mailové adresy.

Upozornění na odstávky elektřiny dostávají zákazníci společnosti ČEZ distribuce vždy minimálně 15 dní předem a v případě zjištěné poruchy obdrží navíc SMS zprávu s předpokládanou dobou obnovení dodávek elektřiny. Zákazníci připojení z napěťové hladiny vysokého a velmi vysokého napětí a výrobci mohou registrací této služby přejít z oznamování odstávek doporučeným dopisem na e-maily. Služba je poskytována zdarma a informace obdrží zákazníci vždy včas a bez papírů. S detaily se lze seznámit na webu https://www.cezdistribuce.cz/.

Jak zdůrazňuje společnost ČEZ distribuce, přerušení dodávek elektřiny se firma snaží plánovat pouze v nezbytně nutném rozsahu, zpravidla v pracovní dny a po co nejkratší dobu. Odstávky umožňují společnosti provádět pravidelnou údržbu a rozvoj elektrické sítě pro zajištění bezpečných a spolehlivých dodávek elektřiny.

Informaci poskytne také město

O plánovaném přerušení dodávek elektřiny, ale také vody, vždy informuje své občany také město Vratimov, a to na svém webu v sekci Aktuality, na svém facebookovém profilu a nově také prostřednictvím aplikace Mobilní Rozhlas. Pokud se do aplikace přihlásíte, dostanete oznámení o přerušení dodávek pomocí e-mailu nebo SMS zprávy do svého mobilního telefonu.

Město Vratimov

Uzávěrka příštího vydání Vratimovských novin je 14. září 2021.

Periodický tisk územního samosprávného celku. Vydává Město Vratimov, Frýdecká 853, 739 32 Vratimov, IČ 00297372. Místo vydání: Vratimov. Vychází měsíčně (mimo srpen). Adresa redakce: Kulturní středisko Vratimov, Frýdecká 1000/48, 739 32 Vratimov, telefon: 595 700 754, e-mail: redakce@ksvratimov.cz, příjem inzerce: info@ksvratimov.cz. Vratimovské noviny najdete také na internetových stránkách www.vratimov.cz a www.ksvratimov.cz. Náklad: 3200 ks. Tisk: KLEINWÄCHTER holding, s.r.o., Čajkovského 1511, 738 01 Frýdek-Místek. Předsedkyně redakční rady Bc. Táňa Slavíková, odpovědný redaktor Mgr. Bohuslav Krzyžanek, jazyková korektura Magdalena Kolková. Grafická úprava a sazba Lucie Petrová. MK ČR E 12367

Město vítá aktivity na podporu rodin s dětmi

Propagace aktivit Moravskoslezského kraje pro rodiny s dětmi je cílem společensky významných akcí nazvaných Dny rodin. Ta nám nejbližší se uskuteční 12. září na zámku ve Frýdku-Místku v době od 13 do 17 hodin.

Akce je současně zaměřená na podporu náhradní rodinné péče. Iniciativy kraje na podporu rodin s dětmi a náhradní rodinné péče vítá také město Vratimov.

MěÚ

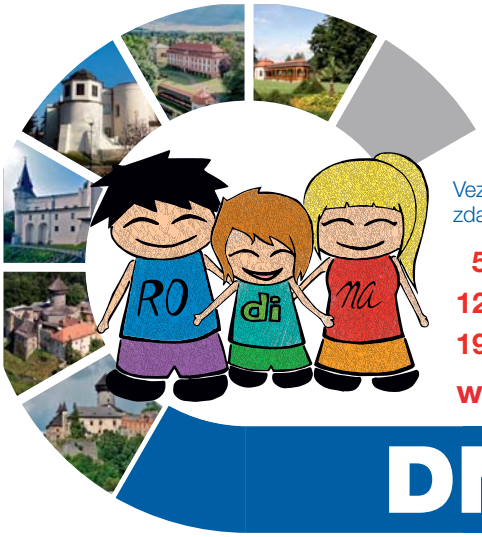

Moravskoslezský kraj

Evropská unie
Evropský sociální fond
Operační program Zaměstnanost

pod záštitou náměstka hejtmana kraje pro sociální oblast Jiřího Navrátila

DEJME DĚTEM RODINU

Vezměte své děti a navštivte s nimi zdarma krásná místa našeho kraje

13:00 – 17:00 hodin

5. 9. Hrad Sovinec
12. 9. Zámek Frýdek - Místek
19. 9. Zámek Kunín

www.dejmedetemrodinu.msk.cz

DNY RODIN 2021

Město Paskov ve spolupráci s dobrovolnými svazky obcí Vás zvou na

DSO OLEŠNÁ

DEN REGIONU 2021

7. ROČNÍK

SOBOTA 18. ZÁŘÍ 2021 15:00 – 21:30
PASKOV – ZÁMEK A ZÁMECKÝ PARK

Dožínkový průvod

LAM Trio

Soutěže pro družstva obcí

Folklorní blok

Výroční paskovský jarmark

Big band

Kaczi

KULTURNÍ PROGRAM

15:00 – 15:10 Zahájení
15:10 – 15:30 **Dožínkový průvod** s upečenými chleby a koláči
15:40 – 16:10 **LAM TRIO**
16:20 – 18:00 **Folklorní blok - DFS PASKOVJANEK, FOLKLORNÍ SOUBROR JAGAR** a vyhlášení soutěží o nejlepší chléb a koláče
18:00 – 19:30 **BIG BAND** při ZUŠ Vratimov
20:00 – 21:30 **KACZI**

VÝROČNÍ PASKOVSKÝ JARMARK

Místní potravinářské a zemědělské produkty
Tvorba místních výtvarníků a řemeslníků
Publikace a propagační materiály s regionální tematikou

SOUTĚŽE MEZI OBCEMI O NEJLEPŠÍ CHLÉB A KOLÁČE

SOUTĚŽE PRO DRUŽSTVA OBCÍ

SLAVNOSTNÍ OTEVŘENÍ A PROHLÍDKA NOVÉ HASIČSKÉ ZBROJNICE VÝJEZDOVÉ JEDNOTKY SDH PASKOV

VÝSTAVA HISTORICKÝCH MOTOCYKLŮ A AUTOMOBILŮ

STÁLÉ VÝSTAVY NA ZÁMKU

DOPROVODNÝ PROGRAM

Zábavné atrakce:
skákací hrad, program SVČ Vratimov pro děti.
Stánky s občerstvením.

www.mesto-paskov.cz | Kultura Slezské brány www.facebook.com/slezskabrana | www. slezskabrana.cz | www.svcvratimov.cz

Omlouváme se, počítač si prosadil svou

O ohni se říká, že je dobrým sluhou, ale špatným pánem. S trochou nadsázky by se něco podobného dalo konstatovat i o počítačích. Tzv. umělou inteligenci totiž nezajímá, co je na obrázku, nýbrž pouze jméno příslušného souboru. A když si ho přečte špatně, je na světě chyba, která postihla minulé číslo Vratimovských novin. Určitě jste si všimli – na straně 1 se objevily dvě stejné fotografie, takže kontejnerové stání u paneláků v ulici Na Příčnici vypadalo před i po úpravách navlas stejně. Vzhledem k tomu, že k záměně snímků došlo až při konečném zpracování dat pro tiskárnu, nepovedlo se chybu zachytit. Všem čtenářům se mnohokrát omlouváme. A jak se zmíněné kontejnerové stání díky úpravám provedeným městem změnilo, si můžete prohlédnout na přiložených fotografiích.

Redakce

Stanoviště kontejnerů č. 15 paneláky Na Příčnici I před a po úpravách. *Foto: MěÚ*

Vratimovští senioři sportovali v Hrabové

Kulturní komise Městského obvodu Hrabová pořádala 17. července 1. ročník Sportovního klání seniorů. Soutěže se zúčastnilo sedm osmičlenných družstev. Vratimov reprezentovala družstva Spolku seniorů a Svazu tělesně postižených. Starosta Martin Čech a místostarosta David Böhm je doprovodili a podporovali jako „nehrající kapitáni“.

Hrabová soutěž zrealizovala podruhé. Nultý ročník proběhl v roce 2019, v roce 2020 se soutěž z důvodu pandemie nekonala.

Letos vše proběhlo v krásném letním počasí v areálu TJ Sokol Hrabová. Soutěžilo se např. v hodu šipkami, petanque, orientačním běhu či hasičském sportu. Naše družstva se umístila shodně na 4. místě, které bylo společné pro všechny nemedailisty.

Po sportovním klání byli sportovci odměněni vyuzenou svačinkou a v případě zájmu si mohli do letního večera posedět při poslechu živé kapely.

Věřím, že si všichni klání užili a příští rok zaútočíme na stupně vítězů.

Všem zúčastněným děkujeme za reprezentaci města.

David Böhm
místostarosta

Družstvo vratimovského Spolku seniorů.

Družstvo vratimovské organizace Svazu tělesně postižených. Foto: MěÚ

Nutnost napojení na kanalizační řád do konce února 2022

Vzhledem k tomu, že v letošním roce byla úspěšně zkolaudována zbývající část stavby Odkanalizování Vratimova – Horních Datyň, II. etapa, která je provozována společností Severomoravské vodovody a kanalizace Ostrava (SmVaK), upozorňujeme, že je potřeba se nejpozději do dokonce února 2022 napojit na splaškovou kanalizaci tak, aby byly splněny dotační podmínky.

Žádost o zřízení kanalizační přípojky se podává na klientském centru SmVaK v Ostravě nebo ve Frýdku-Místku. Při stavbě přípojky je nutné řídit se podmínkami uvedenými v územním souhlase a rovněž podmínkami stanovenými společností SmVaK Ostrava.

Dále připomínáme, že se jedná o kanalizaci splaškovou, svod a likvidace dešťové vody není možno napojit na splaškovou kanalizaci. Zároveň upozorňujeme vlastníky nemovitostí, že v případě, kdy nejsou nemovitosti doposud napojeny na kanalizaci a odbočné místo je pro tyto nemovitosti vybudováno, mohou být vlastníci vyzýváni k prokázání zákonné likvidace splaškových vod.

Další informace sdělí Ing. Hana Martyčáková, MěÚ Vratimov, odbor investic a údržby obecního majetku, tel.: 595 705 932, 721 350 367 e-mail: martycakova@vratimov.cz.

Bc. Daniel Filip
vedoucí odboru správy sportovišť

Hasičský ROCKFest Vratimov 2021

V poprázdninové atmosféře, v sobotu 11. září 2021, připravuje Sbor dobrovolných hasičů Vratimov pod záštitou města Vratimova pro občany a širokou veřejnost hudební akci Hasičský ROCKFest. Hlavním cílem a záměrem akce je uspořádat koncert amatérských kapel. O kvalitní hudební zážitek se letos postarají Big band Vratimov, Allskapones, Nepřijatý hovor a Nagauč.

Nedílnou součástí celé této taškařice je i zábavné odpoledne v podobě doprovodného programu pro děti a dospělé.

Můžete si vyzkoušet hod hasičákem, pro děti je k dispozici skákací hrad a airsoftová střelnice s překážkovou dráhou, stavění beden do komína a mnoho dalšího. Opět nebudou chybět vratimovští motorkáři, kteří si pro vás připraví dráhu se čtyřkolkami.

V průběhu odpoledne a večera je připraveno také klasické retro kolo štěstí a pití piva na čas. Myslím, že se máte na co těšit, všichni se budou určitě bavit, kapely budou hrát a počasí nám, doufejme, bude opět přát.

Pojďme společně restartovat u hasičské zbrojnice ve Vratimově kulturní život, který přestal kvůli kovidu existovat takřka ze dne na den.

Vítězslav Bujok
starosta SDH Vratimov

Vratimovský sportovní střelec Jiří Přívratský se vrátil z olympiády plný dojmů a zážitků

Je to opravdu něco jiného, než běžné závody

Vratimov má být na co hrdý! Jedním z účastníků Letních olympijských her v Tokiu byl občan Vratimova – Horních Datyň, sportovní střelec Jiří Přívratský. Ze Země vycházejícího slunce se vrátil do Prahy ve středu 4. srpna, odevzdal zbraně a vybavení v Centru sportu ministerstva vnitra Olymp v Plzni a potom nasedl na vlak směr Ostrava. Přestože ho stále ještě tížila únava z cesty a sedmihodinového časového posunu, už následující den poskytl rozhovor pro Vratimovské noviny.

Je to sotva pár dnů, co jste ve svých 20 letech prožíval svoji první olympiádu. Jaké si přivážíte dojmy?

Zúčastnit se jednou olympijských her byl vždycky můj sen. Trošku mne mrzí, že to bylo nakonec za podmínek, za jakých to bylo, nicméně pro mne je obrovský úspěch již jen to, že jsem se tam vůbec nominoval a mohl se tam kouknout. A bylo to opravdu něco jiného, než běžné závody. Už jenom ta olympijská vesnice je něco, co člověk jen tak nezažije. Normálně bydlí soutěžní týmy každý ve svém hotelu. V olympijské vesnici žijete spolu se spoustou skvělých sportovců ze všech možných sportů, potkáváte se navzájem, všichni se zdraví, všude vládne přátelská atmosféra. To je moc příjemné a výjimečné prostředí.

Úžasným zážitkem bylo samo zahájení olympiády. Když jsme tam šli, emoce byly nic moc, asi jako obyčejně před závodem. Když ale vzplál olympijský oheň, když jsme viděli ty zástupy sportovců, program, na člověka to dolehlo a najednou byla ta atmosféra úplně jiná. Přiznám se, že na klidu před soutěžemi mi to nepřidalo, ale nebýt tam, do smrti bych si to vyčítal.

Jiří Přívratský doma ve svém pokoji před výstavkou svých sportovních trofejí.

Jaký dojem na vás udělalo Japonsko a Japonci?

Z Japonska jsem toho bohužel viděl mnohem méně, než bych si přál. V podstatě jsem poznal olympijskou vesnici a střelnici, která byla od vesnice vzdálená asi hodinu jízdy autobusem. Cesta na střelnici byla také jedinou příležitostí, jak něco přes okno vypozorovat. Zaujalo mne například, jak jsou v Tokiu vedeny dálnice v několika úrovních po mostech. Dole ve městě tak zůstává víc prostoru pro běžný život. Pokud jde o Japonce, nevím, jestli to bylo tím, že jsme se setkávali pouze s dobrovolníky, kteří pomáhali při organizaci her, ale všichni byli nesmírně příjemní a milí. Hrozně se jim také líbilo, že na našich reprezentačních úborech bylo japonsky napsáno, že jsme Češi. Kolikrát nám říkali, jak je to super a často tím začínala naše konverzace. Na mne působili opravdu moc příjemně.

Přejděme k vašim sportovním výsledkům. Soutěžil jste ve střelbě ze vzduchové pušky na 60 ran a z libovolné malorážky na 3×40 ran. Jak jste spokojen se svými výsledky?

Absolvoval jsem obě tyto disciplíny. První se střílela 25. července vzduchovka. Řekl bych, že je to moje slabší disciplína a paradoxně dopadla lépe. Skončil jsem v ní čtrnáctý s výsledkem, který byl v mojí letošní sezóně nadprůměrný. Avšak takové to probuzení potom přišlo v malorážce. Přestože je to moje silnější disciplína, nevyšla mi podle představ a skončil jsem na 16. místě. To umístění samo o sobě asi není úplně špatné, i když jsem tajně doufal v lepší. Hlavně mne ale mrzí výsledek. Ten závod se střílí ve třech polohách – 40 ran vkleče, 40 ran vleže a 40 ran vestoje, takže maximum je 1200 bodů. Já jsem nastřílel 1169, při čemž do finále, do té nejlepší osmičky, se postupovalo na 1176 bodů. A v tom je ten problém. Já totiž těch 1176 bodů střílím celkem běžně, je to víceméně můj průměr. Zrovna na olympiádě se mi to však nepovedlo.

Olympijská střelnice.

Pohled na olympijskou vesnici z 18. patra.

Za to vaši kolegové z týmu Jiří Lipták a David Kostelecký získali zlato a stříbro... Jak hodnotíte jejich úspěch?

Jsou to oba brokoví střelci, kteří závodili v disciplíně trap. Všichni jsme z toho měli obrovskou radost a moc to klukům přeji. Oni jsou světová špička už dlouho a byla velká naděje, že nějakou medaili dovezou.

Vraťme se k vám. Jak se stane, že kluk z Horních Datyň se dostane na olympiádu?

U mne to začalo už v tom útlém věku, kdy kluci běhají po zahradě s klackem, který představuje nějakou zbraň, a hrají si na vojáky. To střílení mě prostě vždycky nějak přitahovalo, a tak jsem to řekl rodičům a začali jsme hledat, jaké jsou možnosti. Dospěli jsme k tomu, že je to dokonce olympijská disciplína, a tak mne rodiče přihlásili do klubu SSK Policie Ostrava. Odtud jsem pak pokračoval do nově vzniklého klubu SSK Olymp Ostrava a potom do Centra sportu ministerstva vnitra Olymp Plzeň, kde jsem doteď a kde mi nabídli možnost lepšího zázemí a budoucího rozvoje. První členské razítko střeleckého svazu mám z roku 2012, takže závodně střílím devět let.

Čeští střelci – zleva: David Hrčkulák, Jiří Přívratský a Petr Nymburský na památečním snímku před zahájením olympiády.

Co byste poradil chlapcům, kteří by chtěli kráčet ve vašich stopách? Jaké předpoklady pro sportovní střelbu člověk musí mít?

Především bych chtěl říci, že zavedená představa, že je to pouze klučičí sport, je mylná. Střílí i spousta holek a střílí na vysoké úrovni, kolikrát lépe než kluci. Pokud by to někdo chtěl zkusit, měl by asi v tom prvopočátku obvolat nějaký místní klub, kde by si to mohl vyzkoušet a zjistit, jestli ho to baví nebo jestli zůstane u střílení doma na zahradě. Potom to chce obrovskou dávku trpělivosti a sebekázně. Výsledky nepřijdou ze dne na den, řekl bych, že člověk tomu musí dát všechno, co má, aby se postupně po malých krůčcích někam dopracoval. Jinak je střelba jako jakýkoliv jiný sport na jakékoliv úrovni pro člověka vždy přínosem. A je to také možnost podívat se do světa. Třeba já jsem s puškou

Mimořádný zážitek: vzplál olympijský oheň.

na zádech, jak se říká, navštívil například Rio de Janeiro, Čínu, Katar, Ázerbájdžán a většinu evropských zemí. Z našich sousedů jsem vlastně nestřílel akorát na Slovensku...

Jaké jsou vaše sportovní sny do budoucna?

Kéž by šlo střílet na olympijské úrovni ještě dlouho, protože existují tendence střelbu z olympijského programu vyškrtnout. Nicméně budu optimistický a budu doufat, že tam ještě nějakou dobu vydrží a že se budu moci zúčastnit i dalších olympiád – a že to bude účast plnohodnotná.

Žijete teď a studujete kvůli sportu v Plzni. Nemohu se nezeptat na váš vztah k Vratimovu a Horním Datyním...

Za mě je to pěkné místo pro život. Máme v Datyních velkou zahradu, máme tam jednoho velkého pejska a dva malé, hned vedle mají domeček babička s dědou... Teď jsem byl mimo Vratimov měsíc a půl a věřte mi, stesk po domově byl už velký. Momentálně jsem samozřejmě na rozcestí, nevím, co mne čeká. Nicméně chtěl bych se tu jednou vrátit, ať už do Horních Datyň, nebo alespoň někam na Ostravsko. Tady jsem prostě doma.

Bohuslav Krzyžanek
Kulturní středisko

V nabídce jídel v olympijské jídelně nechybělo ani originální japonské sushi.

JIŘÍ PŘÍVRATSKÝ

se narodil 13. března 2001 v Ostravě, v šesti letech se přestěhoval s rodiči do Vratimova – Horních Datyň. Je absolventem Matičního gymnázia v Ostravě, v současnosti studuje na Západočeské univerzitě v Plzni.

Svoji sportovní kariéru započal Jiří Přívratský v roce 2012 ve Sportovním střeleckém klubu Policie Ostrava, kde se nejdříve jako mladý adept sportovní střelby věnoval vzduchové pušce. Brzy se začal v soutěžích umisťovat na předních příčkách, a to jak v disciplíně vzduchové pušky (60 ran), tak později v malorážkových disciplínách (60 ran vleže a standard 3×40 ran). V roce 2017 přešel do nově založeného SSK Olymp Ostrava a díky svým soutěžním výkonům byl zařazen do Regionálního střeleckého centra mládeže Ostrava a získal podporu Centra individuálních sportů Ostrava. Ještě jako dorostenec se propracoval do juniorské reprezentace ČR, jeho první medailí z velké mezinárodní akce bylo stříbro z mistrovství Evropy v roce 2017 v Baku, které získal (v pouhých 16 letech) v kategorii juniorských družstev v disciplíně libovolná malorážka 3×40 ran. Na podzim 2018 se vydal na profesionální dráhu a přestoupil do Centra sportu ministerstva vnitra Olymp Plzeň, kde se může plně věnovat sportovní střelbě a zároveň vysokoškolskému studiu.

V létě 2021 se Jiří Přívratský zúčastnil Letních olympijských her v Tokiu, kde závodil ve dvou disciplínách. Ve střelbě ze vzduchové pušky skončil na 14., ve střelbě z libovolné malorážky na 3×40 ran na 16. místě.

Tokio. Pohled z autobusu.
Foto: album Jiřího Přívratského

Akce Střediska volného času

Křižovatka zájmů

První školní den 1. září bude Středisko volného času Vratimov otevřeno od 9 do 12 hodin všem zvídavým návštěvníkům, aby si mohli prohlédnout vzdělávací prostory.

Od 15 hodin bude připraven program vedoucích zájmových útvarů, kteří představí v klubovnách celoroční náplň svého kroužku. Přítomní rodiče se rovněž mohou poradit se zaměstnanci SVČ o vhodnosti zájmového kroužku pro své dítě a rovnou ho do kroužku zapsat. Pro návštěvníky mladší 18 let máme připravené menší upomínkové předměty za splnění doprovodného programu.

Akce je zdarma a koná se za každého počasí.
Bližší informace: Věra Pacíková, 734 443 694, v.pacikova@svcvratimov.cz.

Prázdniny pápá

V sobotu 4. září nás můžete potkat na akci Kulturního střediska Vratimov, kde budeme mít na starosti doprovodný program formou stanovišť jako je Laserová střelnice, Kroket, Náhlavní jeřáb, Magnetická dráha a Kuličková dráha. K vidění bude také vystoupení tanečního kroužku Step4U. Na akci budou k dispozici brožurky s nabídkou kroužků.
Bližší informace: Klára Pastorková, 607 516 187, k.pastorkova@svcvratimov.cz.

Putování pohádkovým lesem za švestkovou vůní

Dvě tradiční akce spojené do jedné, na které vás čekají jak pohádkové postavy se záludnými úkoly, tak typický švestkový knedlík, který si sami vyrobíte. Akce proběhne v sobotu 19. září. Trasa začíná u SVČ Vratimov, kde si můžete vyzvednout svou kartičku v době od 14:30 do 16 hodin. Pak se vydáte na trasu pohádkových postaviček, která vás dovede až na Hubertku. Tam na vás čekají ovocné disciplíny i oheň, na kterém si můžete opéct vlastní špekáčky. K dispozici bude kečup, hořčice, tácky a pití.
Bližší informace: Klára Pastorková, 607 516 187, k.pastorkova@svcvratimov.cz.

SVČ Vratimov

Nabídka kroužků SVČ pro nový školní rok

Středisko volného času Vratimov (SVČ) je zařízením zájmového vzdělávání. Naším cílem je smysluplné naplnění volného času především dětí a mládeže, ale i dalších zájemců. Jednou z forem činnosti SVČ jsou pravidelné kroužky. Činnost kroužků v novém školním roce bude zahájena v týdnu od 20. září 2021. Zájemci si mohou přijít vyzkoušet kroužky, které je zaujmou, seznámit se s jejich plánem, náplní a vedoucími. Všem nabízíme první návštěvu kroužku zdarma bez nutnosti přihlášení.

Nabídka a rozvrh kroužků, kurzů a dalších aktivit SVČ Vratimov pro školní rok 2021/2022 bude zveřejněna od 1. září 2021 na webových stránkách www.svcvratimov.cz. Od tohoto data bude možno provést přihlášení buď on-line (pouze pro stávající účastníky zájmového vzdělávání) nebo telefonicky či mailem.

Všem zájemcům doporučujeme navštívit akce Den otevřených dveří a Křižovatka zájmů, které proběhnou ve středu 1. září od 9 do 18 hodin v prostorách SVČ ve Frýdecké ulici 377/61. Na děti a jejich rodiče budou čekat kromě zaměstnanců i vedoucí kroužků, kteří budou nabízet zajímavé možnosti trávení volného času. Pro děti budou připraveny doprovodné hry a soutěže. Pro návštěvníky akce mladší 18 let bude připraven malý dárek.

Bližší informace o aktivitách Střediska volného času naleznete na www.svcvratimov.cz nebo na Facebooku https://www.facebook.com/SVCVratimov.

Bc. Hana Nevrlá
ředitelka SVČ Vratimov

Ohlédnutí za letními tábory

Středisko volného času Vratimov pořádalo o letních prázdninách 24 táborů pro děti a mládež. Táborů se zúčastnilo celkem 605 účastníků.

Celkem 17 táborů bylo „příměstských“ – to znamená, že rodiče ráno děti přivedli na „Domeček“ a odpoledne si děti opět vyzvedli. Pro děti byl připraven bohatý program. Všechny tábory měly vzdělávací charakter. Jelikož se nám podařilo získat dotace, měly letos školou povinné děti tábory zdarma.

Letošní nadmíru povedenou novinkou byl rybářský tábor.
Foto: SVČ

Pobytové tábory probíhaly na různých místech (Lukavec, Myšinec, Hluboká u Skutče, Zlaté Hory, Krásná…) a v různých typech ubytování, od stanů až po ubytovny hotelového typu. Takže vybrat si mohl opravdu každý.

Všechny tábory byly motivované celotáborovou hrou, která vytvářela atmosféru každého z nich. Tak například mohli účastníci táborů být Badateli či Výtvarníky, poznat své limity s Avengers, vypravit se na Divoký západ, zažít olympiádu nebo se dozvědět více o Starých pověstech českých.

O děti se starala více než stovka pedagogů, kuchařů, zdravotníků a dalších pracovníků. Těmto lidem patří velký dík za jejich práci, které obětovali převážně část své vlastní dovolené nebo prázdnin. Aby se mohli tábora zúčastnit, absolvovali všichni celodenní vzdělávání v rámci svého volného času. Za svou práci obdrželi všichni velmi skromnou finanční odměnu. Pro zachování nízkých cen našich táborů jsou tito výjimeční lidé ochotni pracovat jen za dětský úsměv. Proto mi dovolte poděkovat jim za jejich práci alespoň touto cestou. O tom, že se tábory povedly, svědčí dopisy rodičů. Děkujeme za důvěru a už nyní pro vás připravujeme tábory na léto 2022.

Bc. Hana Nevrlá
ředitelka SVČ Vratimov

Nela Holaňová – mistryně a vicemistryně Evropy v korfbalu

Vratimov má juniorskou mistryni Evropy v korfbalu! Stala se jí třináctiletá Nela Holaňová, která se zúčastnila v pátek a sobotu 2. a 3. července v Budapešti Mistrovství Evropy v korfbalu ve věkové kategorii do 15 let. Čeští junioršti reprezentanti na něm vybojovali stříbrné medaile v turnaji na umělé trávě, vrchol pak pro naše lvíčata přišel v sobotu, kdy po excelentním výkonu zaslouženě získala titul mistrů Evropy v beach korfbalu.

Juniorská mistryně Evropy v korfbalu Nela Holaňová.

Český juniorský korfbalový tým na ME v Budapešti. *Foto: Milan Holaň*

„Korfbal jsem začala hrát ve 3. třídě v ZŠ Masarykovo náměstí ve Vratimově v hodinách tělocviku. Bylo to pro mě zpestření, ale také velká změna, protože od 6 let hraju basketbal. Že se jednou dostanu až na Mistrovství Evropy, mě nikdy nenapadlo. Odehrála jsem několik zápasů Školního korfbalu a nyní hraju za Korfbalový klub TJ Sokol Koblov. V období koronaviru trénovat moc nešlo, a tak jsem byla ráda, když jsem se v květnu a červnu 2021 mohla zúčastnit soustředění talentované mládeže ČR v Kostelci na Hané, kde si trenér Martin Šnévajs vybral tým, který odjel Českou republiku reprezentovat na Mistrovství Evropy. V obou turnajích mistrovství jsme se dostali až do finále. Na umělé trávě jsme obsadili krásné 2. místo a na písku jsme domácím Maďarům porážku z předešlého dne vrátili a získali jsme zlato. Byl to nádherný zážitek! Celý tým si pořádně máknul a vítězství si zasloužil," zhodnotila dosažený úspěch Nela Holaňová.

Petr Krones, předseda Korfbalového klubu TJ Sokol Koblov

Děti sbíraly papír s panem Popelou

Mateřská škola Vratimov se v minulém školním roce opět zúčastnila soutěže ve sběru druhotných surovin s názvem Soutěžíme s panem Popelou, kterou vyhlašuje odpadová společnost FCC Česká republika. Úkolem bylo nasbírat během školního roku co největší množství papíru. S výsledkem 6423 kg starého papíru se MŠ Vratimov povedlo umístit v tomto klání v rámci regionu Severní Morava na skvělé 5. příčce.

Slavnostní předání cen proběhlo v červnu v rámci 4. schůzky ekotýmu v amfiteátru na školní zahradě, kde z rukou místostarosty a současně člena ekotýmu MŠ Vratimov Bc. Davida Böhma obdrželi vítězové jednotlivých tříd věcné dárky od společnosti FCC. Děkujeme všem rodičům, kteří se zapojili se svými dětmi do soutěže a přispěli tak k ochraně životního prostředí a budování ekologického povědomí u dětí.

Mgr. Monika Chylinská
MŠ Vratimov

Odměny předal vítězům jednotlivých tříd místostarosta David Böhm. *Foto: MŠ Vratimov*

Druhý nejlepší mladý chemik v ČR je absolventem ZŠ Masarykovo náměstí

Stříbrný pohár pro Marka Kroviáře

Většina soutěží pro žáky základních škol byla ve školním roce 2020/2021 buď zrušena, nebo proběhla v upravené online podobě. Ta většinou dovolila žákům jen částečně projevit svůj talent v recitaci, v nejrůznějších vědomostních olympiádách nebo ve sportovních soutěžích. Děti měly tedy jen malou motivaci se soutěží účastnit. Proto měli učitelé velkou radost z každého žáka, který se těmito podmínkami nenechal odradit a do některé ze soutěží se zapojil.

V online podobě proběhl také 9. ročník celostátního finále soutěže Hledáme nejlepšího mladého chemika ČR 2020–2021. Jejím vyhlašovatelem, pořadatelem a generálním partnerem je Svaz chemického průmyslu ČR, spoluvyhlašovatelem Ministerstvo školství, mládeže a tělovýchovy ČR, pořadatelem a partnerem Fakulta chemicko-technologická Univerzity Pardubice a partnery řada prestižních institucí i podniků v ČR. Díky špičkovým pořadatelům i sponzorům žáci soutěžili o zajímavé ceny: všichni finalisté získali dárkové poukazy od partnerů soutěže v hodnotě 500–5000 Kč. Prvních pět finalistů navíc obdrželo Cenu děkana – příslib přiznání stipendia v prvním akademickém roce studia na Fakultě chemicko-technologické Univerzity Pardubice v celkové hodnotě

Marek Kroviář, žák 9. A Základní školy Masarykovo náměstí a stříbrný mladý chemik ČR.
Foto: ZŠ Masarykovo náměstí

108 tisíc korun. Učitelé medailových finalistů obdrželi kromě dárkových poukazů i Pamětní medaili Univerzity Pardubice za zvyšování zájmu žáků o studium chemie. Ve školním roce se do této chemické soutěže zapojilo celkem 9391 žáků z celé ČR, do celorepublikového finále se nakonec probojovalo 38 nejlepších.

Přes všechna kola se dokázal probojovat i Marek Kroviář, žák 9. A Základní školy Vratimov, Masarykovo náměstí. A nikdo ve škole se ani moc nedivil, že Marek byl v úterý 15. června 2021 vybrán mezi 38 účastníků celorepublikového finále. Od 4. třídy, kdy objevil, že existuje chemie, se jí věnoval s takovým zájmem a nasazením, že mu úspěch všichni moc přáli.

Výsledky finálového dne byly odvysílány na YouTube kanálu Mladý chemik ČR – celostátní finále 2021 a předčily očekávání všech fanoušků Marka Kroviáře! Společně s vítězem Honzou Najbertem z Brna získali stejný počet bodů – 95 ze 100. Pouze Marek odevzdal svoji práci o 7 minut později než Honza, proto obsadil nakonec 2. místo.

Vlna nadšení zaplavila nejen Marka, jeho rodinu a kamarády, ale i učitelku Jitku Hajduškovou, která brzy pochopila, jaký talent se v zapáleném čtvrťákovi skrývá a která ho celých pět let na cestě do celorepublikového finále doprovázela.

Markovi i všem ostatním žákům, kteří i v letošní nepříznivé epidemiologické situaci reprezentovali Základní školu Masarykovo náměstí, děkujeme a přejeme mnoho úspěchů v dalších soutěžích. V tomto školním roce snad už budou moci neomezeně probíhat, aby talentované děti mohly naplno ukázat své výjimečné znalosti a dovednosti.

Učitelé ZŠ Masarykovo náměstí

Slavnostní pasování žáků 5. A

Třída 5. A Základní školy Datyňská se v pondělí 28. června slavnostně rozloučila s prvním stupněm ZŠ. Před svým rodiči, prarodiči a pozvanými hosty zahrály děti moderní verzi pohádky O perníkové chaloupce. Tímto vystoupením prokázaly, že drží jako třída pohromadě a že je to prima kolektiv. Dále děti prezentovaly své zájmy a koníčky. Diváci tak viděli například hokejovou výstroj, fotbalové přihrávky, tenisové údery, gymnastické či taneční vystoupení, obdivovali dvě mažoretky, potěšili se tóny příčné flétny či piana, dozvěděli se zajímavosti o počítačové hře Minecraft, viděli freestyle na kole či gymnastické cvičení na zavěšeném kruhu. Po těchto prezentacích požádali páťáci ředitelku školy Mgr. Darju Kuchařovou o slavnostní pasování na žáky II. stupně. A tak se před zraky rodičů z „malých“ dětí staly „velké“. Třídní učitelka Naděžda Macková děti propouštěla, ředitelka Kuchařová pravým mečem pasovala a nový třídní učitel Zdeněk Oršulík je vítal na II. stupni a na památku jim předával symbolické šerpy. Děti také nezapomněly poděkovat všem vyučujícím a vychovatelům za uplynulých pět let na této škole.

Páťáky na druhý stupeň propouštěla třídní učitelka Naděžda Macková, jejich slavnostního pasování na žáky II. stupně se zhostila ředitelka školy Darja Kuchařová. *Foto: ZŠ Datyňská*

Chci moc poděkovat rodičům žáků 5. A za skvělou dlouhodobou spolupráci i za veškeré připravené dobroty, kterými jsme si zpříjemnili toto odpoledne. Dětem přeji úspěšný start na II. stupni a držím palce, aby byly stále dobrými kamarády a držely pohromadě jako doposud.

Naďa Macková
třídní učitelka 5. A, ZŠ Datyňská

Běžci opět do Vratimova

Již 28. ročník oblíbeného silničního běhu Zlatý podzim (Memoriál kamarádů, kteří již nejsou mezi námi) odstartuje v sobotu 2. října. Loňská koronavirová opatření uspořádání tohoto populárního závodu neumožnila a na letošní ročník již nyní dostávám množství dotazů.

Zlatý podzim je jediným přímým následníkem kdysi jednoho ze dvou největších vytrvalostních závodů na Moravě, běhu Důl Paskov – Důl Staříč – Důl Paskov, dlouhého 15 km. Tím druhým tehdy byla Dvacítka ligy stovkařů v Bělkovicích u Olomouce. Po listopadových událostech v roce 1989 zanikly na obou šachtách organizace SSM a ROH, pod jejichž patronací byl běh pořádán, a závod zanikl. Bylo by škoda nevyužít velké popularity této akce, a proto jsem se rozhodl uspořádat závod náhradní. Tak vznikl Zlatý podzim. Původně patnáctikilometrová trať byla později zkrácena na 10 km a již 1. ročník v listopadu 1990 měl velmi vysokou účast. Za dobu existence běhu byli mezi startujícími četní skvělí vytrvalci z tehdejšího Československa, později Česka, Slovenska, ale i Polska, Anglie a jiných zemí. Olympionik Karel David, Chlubna, Jelínek, Mikulenka, Pastorová, Šádková, Vrzalová, Kočařová-Pechová, Haroková, Šokalová, skvělí Poláci Czembrzyński, Szatan, Wróbel, to jsou jen některá jména, která jsou ozdobou výsledkových listin.

Z minulých ročníků tradičního silničního běhu Zlatý podzim. *Foto: Běžecký klub Vratimov*

V posledních letech byli mezi startujícími i mnozí Vratimováci a Datyňáci, ženy i muži, od nejmladších po seniory – a všichni obstáli se ctí. Věřím, že ani letos se místní nenechají zahanbit a opět je uvítáme na startu. Ve vytrvaleckém závodu vítězí každý, když ne nad soupeři, tak sám nad sebou, přece jen je to dřina!

Takže, sobota 2. října. Centrem bude jako obvykle Společenský dům ve Vratimově. Prezentace je od 9 hodin, start v 10.30 na ulici Popinecké. Trať pokračuje ulicemi Husovou, Zahradní, U Stadionu, Na Podlesí, Rakoveckou, Na Zadkách, Okrajovou a po Frýdecké a ulicí Pod Kovárnou do cíle v ulici Výletní.

Pořadatelem je nejmenší sportovní klub ČR – Běžecký klub Vratimov – spolu s Kulturním střediskem Vratimov.

Propozice jsou na stránkách www.mkseitl.cz, www.bezvabeh.cz a www.behej.com

Zdeněk Fejgl
Běžecký klub Vratimov

Angličtinu našich dětí posoudí v Cambridgi

Na ZŠ Datyňská se již druhým školním rokem připravovalo 12 dětí z 5. A na mezinárodní zkoušky z anglického jazyka na úrovni A1. Děti se scházely jedenkrát týdně k nadstandartní výuce angličtiny. V hodinách se učily nové gramatice, rozšiřovaly si slovní zásobu, zdokonalovaly se v poslechu a čtení. Obsah hodin svou náročností překračoval rámec hodin angličtiny v běžné výuce daného ročníku.

Děti však byly velice pilné a ctižádostivé, pracovaly na sobě, připravovaly se do hodin, a tak je třídní učitelka Naďa Macková přihlásila k mezinárodním zkouškám.

Den D nastal v úterý 22. června. Zkoušky se skládaly ze tří částí. První část zkoušky byl poslech. Zde děti spojovaly jména z nabídky s osobami na obrázku, doplňovaly informace do vět, vybíraly jeden správný obrázek nebo vybarvovaly některou drobnou část daného obrázku. Druhá část zkoušky byla čtení a psaní. Zde děti vybíraly chybějící slova do vět, odpovídaly na otázky, vybíraly správnou odpověď do připravených dialogů nebo spojovaly obrázek se správným popisem. Poslední část zkoušky byla konverzace. Tuto část absolvovaly děti individuálně, pouze se zkoušejícím. Zde musely umět popsat rozdíly mezi dvěma obrázky, vybrat jeden odlišný obrázek z řady a svůj výběr zdůvodnit. Pak musely podle daných obrázků vyprávět jednoduchý příběh.

Vratimovští páťáci ukazují cambridžskou učebnici angličtiny. *Foto: ZŠ Datyňská*

Děti zkoušky zvládly, ale jak úspěšně, to se dozvíme až v září. Odpovědi byly totiž zapečetěny a odeslány k vyhodnocení na univerzitu v Cambridgi.

Základní škola Datyňská se od tohoto dne stala partnerskou školou, která může i nadále připravovat žáky k těmto mezinárodním zkouškám uznávaným na celém světě. Získaný certifikát mohou děti přiložit k přihlášce na střední školy a prokázat tak své jazykové znalosti. Ano, anglicky umí mnoho lidí, ale tyto děti to mohou oficiálně doložit.

V právě začínajícím školním roce 2021/2022 plánujeme podle zájmu otevřít přípravu k mezinárodním zkouškám z angličtiny pro žáky 3. ročníku Pre-A1 Starters, pro žáky 4. a 5. ročníku Movers A1 a pro děti z 6. ročníku Flyers A2.

Naďa Macková
učitelka ZŠ Datyňská

OZNÁMENÍ o době a místě konání voleb do Poslanecké sněmovny Parlamentu České republiky

Starosta města Vratimova podle zákona č. 247/1995 Sb., o volbách do Parlamentu České republiky a o změně některých zákonů, ve znění pozdějších předpisů

oznamuje

Hlasování do Poslanecké sněmovny Parlamentu ČR se uskuteční ve dnech:

8. října 2020 od 14:00 do 22:00 hodin

9. října 2020 od 8:00 do 14:00 hodin

Místem konání voleb do zastupitelstev krajů jsou ve Vratimově tyto okrsky:

Volební okrsek č. 1 – Středisko volného času, Frýdecká 377/61, Vratimov

pro občany přihlášené k trvalému pobytu:

Vratimov Adámkova

283 347 348 373 849 1106 1212 1233 1259 1261 1292 1299 1302 1315 1325 1343 1354 1379 1390 1441 1446

Vratimov Břízková

423 649 659 665 786 794 801 827 833 856 888 896 916 952 968 1160 1178 1190 1236 1384

Vratimov Frýdecká

1 3 5 6 7 8 9 10 11 12 13 14 15 16 17 18 19 20 21 22 26 27 28 29 30 31 32 34 37 39 56 77 88 98 100 124 132 134 142 150 170 171 181 204 214 231 262 267 299 321 337 345 346 360 390 391 402 403 405 411 412 416 424 570 587 636 701 779 861 892 934 940 941 965 984 988 991 1007 1009 1018 1019 1028 1072 1093 1115 1124 1142 1155 1165 1175 1187 1188 1193 1197 1208 1209 1225 1230 1237 1246 1247 1249 1252 1295 1311 1312 1331 1355 1396 1440 1450

Vratimov, Horní

1129 1139 1234 1319 1433

Vratimov Krátká

115 696 939 950

Vratimov Křivá

647 651 671 677 689 691 767 777 795 796 814 817 884 897 907 914 927 946 947 948

Vratimov Mojžíškova

110 615 663 776 854 863 883 953 954 958 990

Vratimov Na Slezance

330 341 355 401 417 717 718 719 1081 1240 1321 1366

Vratimov Na Spojce

692 798 848 959 963 970 981 1005 1022

Vratimov Na Stezce

131 225 226 272 312 920 921 1107 1266 1322 1380

Vratimov Na Vyhlídce

25 333 343 635 645 646 654 655 656 680 684 685 686 693 694 695 729 770 771 772 773 792 793 836 860

Vratimov Na Zadkách

16 74 84 128 202 227 230 232 269 270 332 335 590 826 967 1113 1114 1121 1126 1128 1140 1147 1192 1214 1314 1342 1349 1383 1401 1403 1410 1413

Vratimov Nádražní

152 392 432 705 706 707 708 709 710 1098 1158 1179 1222 1375

Vratimov Odboje

41 58 90 268 285 286 293 311 323 327 329 340 361 372 376 385 388 393 425 565 648 676 688 697 764 766 774 775 799 864 938 949 966 980 986 1006 1026 1056 1063 1164 1300

Vratimov Okrajová

105 106 107 138 161 353 362 564 567 1095 1116 1144 1148 1167 1173 1174 1180 1194 1202 1213 1216 1223 1231 1245 1250 1254 1255 1257 1270 1276 1289 1304 1305 1333 1356 1360 1364 1367 1388 1395 1399 1404 1424 1431

Vratimov Ovocná

316 317 318 319 320 352 407 408 673 675 768 855

Vratimov Polní

146 309 365 366 378 383 384 386 395 687 811 850 891 895 911 913 915 924 925 935 942 943 944 945 951 955 956 960 962 982 994 1111 1425

Vratimov Říční

711 712 837 857 858 889

Vratimov U Hráze

406 413 797 867 975

Vratimov U Nového lesa

108 148 168 172 865 898 992

Vratimov U Padolu

153 308 614 1037 1084 1112 1244 1253 1412 1448

Vratimov U Potůčku

15 80 81 86 97 434 1075 1228

Vratimov U Rybníka

130 1267

Vratimov Vodárenská

75 93 141 328 334 336 344 439 964 1105 1226

Vratimov Výletní

304 313 314 351 426 713 714 715 716 815 816 866

Vratimov Zaryjská

122 129 163 169 350 702 703 1004 1073

Volební okrsek č. 2 – Mateřská škola, Na Vyhlídce 25, Vratimov

pro občany přihlášené k trvalému pobytu:

Vratimov Družstevní

63 277 279 287 291 305 306 429 842 901 902 903 904 905 906 1133

Vratimov Husova

218 252 265 280 281 521 522 527 528 529 530 531 532 533 534 802 803 804 1099 1100 1101

Vratimov Okružní

151 560 561 562 563 575 576 577 578 579 580 581 582 583 584 585 586 617 618 619 620 621 622 623 624 625 626 627 628 629 630 631 632 633 640 641 642 644 1204

Vratimov Pod Kovárnou

33 193 278 292 296 298 324 338 387 404 437 568 859 987

Vratimov Radniční náměstí

821 822 823 824

Vratimov Strmá

535 536 537 591 592 593 594 595 596 597 598 599 600 601 602 900 928 929 930

Vratimov U Mateřské školy

681 682 683 780 781 782 783 784 785 787 788 790 791 1260

Vratimov Úzká

820 825 931 932 933

Volební okrsek č. 3 – Kulturní středisko, Frýdecká 1000/48, Vratimov

pro občany přihlášené k trvalému pobytu:

Vratimov Buničitá

201 440 755 756 761 762 1132

Vratimov Frýdecká

59 73 103 137 147 165 166 179 199 205 206 263 315 357 358 430 431 435 606 607 608 609 610 611 637 638 639 757 819 829 830 831 832 853 1002 1145 42

Vratimov Hřbitovní
264 325 394 1171 1268

Vratimov J. Žemly
342 356 573 1205 1361

Vratimov K Sokolovně
183 189 420 893 1327

Vratimov K Závorám
738 739

Vratimov Mourová
723 724 725 727 728 732 733
734 735 1131

Vratimov Na Hermaně
136 188 208 209 216 219 220
223 256 266 301 302 418 588
603 604 605 612 613 698 699
700 843 1103 1119 1200

Vratimov Na Podlesí
101 1181 1182 1195 1211 1220 1278
1279 1288 1290 1296 1313 1318 1336
1346 1352 1358 1362 1365 1369 1393
1402 1406 1415 1436 1445 1458

Vratimov Na Popinci
1328

Vratimov Popinecká
174 200 238 239 246 247 248
249 250 251 253 261 274 275
326 375 444 445 446 447 448
449 566 569 789 808 809 810
812 1087 1282 1451

Vratimov Rodinná
143 210 213 215 273 310 322
839

Vratimov Sokolská
156 157 160 195 197 222 290
805 806 807 899 1038 1102

Vratimov Sumínova
731 918 919

Vratimov Školní
194 217 224 374 456 457 459
652 653 1229

Vratimov Tovární
68 175 186 1274

Vratimov, U Hráze
1157

Vratimov U Jeslí
433 441 1025

Vratimov U Lesíka
1163 1185 1191 1242 1243 1377

Vratimov U Společenského domu
1024 1041 1042

Vratimov U Staré školy
60

Vratimov U Strouhy
144 176 177 211 212 1136

Vratimov U Trati
736 737 740 741 742 743 744
745 746 747 748 750 751 752
758 763 1217 1286 1298 1308 1391

Vratimov Výletní
125 400 427 995 1045

Volební okrsek č. 4 – Základní škola, Datyňská 690, Vratimov

pro občany přihlášené k trvalému pobytu:

Vratimov Borová
72 1035 1416 1417 1418 1420 1421
1422 1423

Vratimov Datyňská
45 65 139 297 300 363 460
462 463 464 465 538 539 540
541 542 543 544 545 546 547
548 549 551 1201 1227 1303 1372
1389

Vratimov Horní
1149 1166 1184 1189 1196 1339

Vratimov Jižní
1251 1291 1316 1335 1378 1392 1397
1460

Vratimov K Hájence
49 79 116 118 155 389 436
769 845 1104 1117 1198 1301 1386

Vratimov Karla Velčovského
53 78 303 414 885 1151 1248
1256 1263 1280 1281 1293 1307 1323
1324 1340 1347 1368 1370 1373 1435
1459

Vratimov Na Podlesí
47 48 51 52 54 57 61
92 117 120 159 191 196 198
228 243 282 307 331 800 840
862 887 890 1071 1076 1082 1097
1150 1152 1153 1275 1438 1453 1454
1455

Vratimov Na Příčnici
71 85 89 96 187 234 235
236 237 254 259 260 398 552
553 554 555 556 557 558 559
616 657 720 760 868 869 870
871 872 873 874 875 876 877
878 879 880 881 882 894 908
909 957 961 985 989 1021 1034
1077 1078 1079 1080 1086 1091 1110
1118 1125 1159 1183 1238 1320 1334
1345 1400 1432 1437

Vratimov Na Zadkách
76 221 284 294 295 658 828
917 923 993 999 1176

Vratimov Nová
486 487 488 489 490 491 492
493 494 495 496 497 498 499
500 501 502 503 504 505 506
507 508 513 514 515 516 726
1381

Vratimov Obvodová
998 1011 1013 1015 1016 1017 1030
1032 1039 1040 1043 1053 1054 1055
1057 1058 1059 1064 1065 1066 1067
1068 1069 1398 1443 1461

Vratimov Osadnická
38 450 451 452 453 454 455
517 518 519 520

Vratimov Rakovecká
82 95 111 112 113 442 730
778 847 851 852 926 996 1096
1109 1137 1154 1210 1137 1221 1235
1241 1265 1271 1283 1284 1426 1427
1442

Vratimov Řadová
1044 1046 1047 1048 1049 1050 1051
1052 1337

Vratimov Severní
1177 1258 1273 1287 1294 1306 1310
1344 1350 1353 1357 1385 1409

Vratimov Sezonní
421 643

Vratimov Střední
976 997 1001 1003 1008 1010 1012
1023 1027 1062

Vratimov U Březinek
119 233 369 379 419 664 846
1070 1134 1141 1146 1156 1168 1218
1263 1277 1363 1367 1376 1414

Vratimov U Lesíka
245 258 574 589 672 1014 1020
1029 1031 1033 1036 1060 1394

Vratimov U Lípy
64 72 173 271 276 288
422 979 1035 1130 1135 1169
1199 1269 1297 1326 1329 1330
1348 1374 1439 1444 1447

Vratimov U Rozvodny
240 364 368 380 381 396 415
571 650 1317 1332 1351 1452

Vratimov U Stadionu
466 467 468 470 471 474 475
476 477 478 479 480 481 482
483 484 1090 1285 1449

Vratimov Višňová
43 94 121 140 158 162 182
371 410 438 443 572 670 816
818 886 922 971 1120 1127 1138
1143 1161 1162 1186 1206 1207 1215
1219 1262 1272 1359 1407 1408 1428
1434

Vratimov Zahradní
472 473 509 510 511 512 523
524 525 526 1172 1224 1232

Volební okrsek č. 5 – Kulturní dům, Vratimovská 224, Horní Datyně

pro občany přihlášené k trvalému pobytu:
území městské části Horní Datyně

Voliči bude umožněno hlasování poté, kdy prokáže svoji totožnost a státní občanství (platným občanským průkazem nebo pasem). Neprokáže-li uvedené skutečnosti doklady, nebude mu hlasování umožněno.

Voliči budou dodány tři dny přede dnem konání voleb hlasovací lístky.

V den voleb může volič obdržet hlasovací lístky i ve volební místnosti.

Bc. Martin Čech, starosta

Haló děti, přijďte dnes, vysadíme spolu les

V běžném dni klidná lesní ulice Tichá v Šenově se začala ve středu 28. dubna ve čtyři hodiny odpoledne plnit zaparkovanými auty. Z aut vystupovali rodiče s dětmi – žáky vratimovské Základní školy Datyňská. Všichni byli pracovně oděni a vytahovali z kufrů aut rýče. Rozesmáté tváře dětí, které se moc těšily na vykonání dobrého skutku, hovořily za vše.

Za malou chvilku se začala sjíždět i ostatní auta. Tentokrát to byla vozidla myslivců z Mysliveckého spolku Václavovice u Frýdku-Místku. Tato auta dovezla ovocné stromky, dřevěné kůly, pletivo a potřebné nářadí. Děti ze ZŠ Datyňská zde totiž nebyly jen tak. Přišly přiložit ruku k dílu u jednoho výborného projektu s názvem Haló děti, přijďte dnes, vysadíme spolu les... Mottem této iniciativy je Sázíme budoucnost.

Cílem myslivců, při jehož naplňování jim pomohly vratimovské děti, bylo vytvoření tzv. živého ostrova. *Foto: Myslivecký spolek Václavovice*

Děti ve spolupráci s myslivci a za pomoci svých rodičů vysadily ovocné stromky. Tyto stromky budou svými plody obšťastňovat lesní zvěř a svými květy budou lákat včelky z nedalekých úlů.

Zasadit stromek nebyla žádná legrace. Půda byla tvrdá, všichni hoši a tatínkové se snažili vyhloubit dostatečně velkou jamku pro nový stromeček. Děvčata pak stromky obsypávala a udusávala hlínu okolo.

Jelikož jsme sadili stromky v lese, museli jsme je ještě ochránit před mlsnými jazýčky lesních zvířat. Kolem stromků jsme proto vyhloubili další tři díry. Do nich jsme za pomoci velké síly myslivců zatloukali dřevěné kůly, kolem kterých jsme pak natáhli pletivo. Práce nám šla hezky od ruky, těšilo nás vědomí dobře splněného úkolu.

Druhá část projektu probíhala v sobotu 15. května. Opět se v lese sešla parta prima lidí – myslivci z Mysliveckého sdružení Václavovice a děti z 5. A ZŠ Datyňská se svými rodiči. Nyní jsme vysazovali okrasné keře, které budou vyplňovat volný prostor mezi ovocnými stromky.

Děkuji všem dětem, které přiložily ruku k dílu a vykonaly dobrý skutek, stejně jako jejich rodičům, kteří této dobré věci věnovali svůj volný čas. Nakonec děkuji Mysliveckému sdružení Václavovice za vytvoření skvělého projektu a oslovení naší školy ke spolupráci.

Tyto stromy a keře byly vysazeny díky grantovému programu Škoda stromky.

Naděžda Macková
ZŠ Datyňská

Letní tenisové kempy se opět vydařily

Po čtyři prázdninové týdny se tenisový klub ve Vratimově díky získané dotaci z Evropského sociálního fondu EU opět věnoval vratimovským dětem. A jejich nadšení a chuť sportovat stály za to! O velkém zájmu svědčí už jen to, že se letních tenisových kempů TC Biocel Vratimov zúčastnilo 70 malých sportovců. Jak děti předškolního věku, tak již starší školáci se aktivně zapojovali nejen do nácviku tenisu, ale také do dalších her organizovaných trenéry a jejich asistenty. Vytvořila se družstva, která vzájemně soupeřila a bojovala o co nejlepší výsledky.

Letošním tenisovým kempům přálo počasí, někdy dokonce až moc, takže si děti užívaly vedle kropení tenisových krutů hadicí s vodou také kropení sebe sama navzájem.

Méně oblíbená byla kondiční příprava zaměřená na prohlubování fyzické zdatnosti, při níž musely být děti povzbuzovány a motivovány trenéry, třeba sladkou odměnou. S ohledem na příznivou cenu a zájem malých sportovců se některé děti účastnily dokonce více turnusů.

Dle posledních informací, které ve vztahu k poskytování dotací z Evropského sociálního fondu máme, v příštím roce již tyto dotace poskytovány nebudou. Tenisový klub přesto bude chtít s ohledem na velký zájem tradici letních tenisových kempů zachovat. V příštím roce počítá asi se dvěma letními kempy, které však bohužel nebudou pro rodiče za tak příznivou dotovanou cenu.

Účastníci letních tenisových kempů TC Biocel Vratimov na památečním snímku.
Foto: TC Biocel Vratimov

Markéta Rájecká
člen výboru TC Biocel Vratimov

Tenisový turnaj Babolat tour 2021

Vratimovské kurty se staly v neděli 8. srpna již tradičně místem konání jednoho ze sedmi turnajů Babolat tour – 19. ročníku tenisového okruhu pro děti od 8 do 9 let. Letos se turnaje zúčastnilo rekordních 44 malých tenistů z celé republiky.

Hráči byli rozděleni do 14 skupin po třech, respektive čtyřech hráčích. Ve skupinách sehráli utkání každý s každým do čtyř gamů a první dva ze skupiny postoupili do hlavní soutěže, která se pak hrála již klasickým „pavoukem“. Ostatní děti hrály v soutěži útěchy.

Účastníci letošního vratimovského turnaje v rámci 19. edice tenisového okruhu Babolat tour.
Foto: TC Biocel Vratimov

Vratimovské tenisové naděje. Zleva Antonín Kopkáš, Stanislav Krejčí, Adam Brezula.

V turnajový den panovalo ideální tenisové počasí, děti předvedly bojovné výkony a i přes mladý věk hráčů byl k vidění tenis na velmi dobré úrovni. Vzhledem k vysokému počtu přihlášených hráčů jsme jako pořadatelé věděli, že nás čeká náročný den (finále se dohrálo v 19:45). Potěšily nás ale pochvaly od rodičů za perfektní organizaci a průběh turnaje. Rodičům se také velmi líbil areál našich kurtů.

Vítězem turnaje se stal Josef Výtisk (TJ Sokol Dolní Lhota), který ve finále porazil Patricka Cecavu (TK Tennispoint F-M), na 3. místě se umístil René Mohyla (TK Milo Olomouc).

Turnaje se zúčastnilo devět vratimovských hráčů: Adam Brezula, Natálie Chrobáková, Antonín Kopkáš, Stanislav Krejčí, Filip Kupka, Marie Ožanová, Anežka Šindlerová, Nina Špalková, Barbora Tomisová. Nejlépe se umístil Stanislav Krejčí na 12. místě.

Mgr. Jana Biolková, Roman Kupka
TC Biocel Vratimov

Nábor do tenisové přípravky

Tenisový oddíl TC Biocel Vratimov pořádá nábor dětí do tenisové přípravky (pro děti narozené 2015, 2016, 2017) ve čtvrtek 9. září v 18 hodin v areálu tenisových kurtů. V případě nepříznivého počasí proběhne nábor v klubovně tenisového oddílu. Přijďte se jen zeptat, informovat, rádi vás uvidíme!

trenéři TC Biocel Vratimov

Kulturní středisko
VRATIMOV

Kulturní středisko Vratimov

hledá

osoby na úklid

kulturních domů ve Vratimově a Horních Datyních

Práce na dohodu, nástup v září

Informace na tel. 777 276 242

Kdy na fotbal

Termíny domácích mistrovských utkání mužů fotbalového klubu FC Vratimov v září 2021

Muži A – MSFL:
St 8. 9., 17:00 – Uničov
So 11. 9., 10:15 – Znojmo
Pá 24. 9., 16:00 – Baník Ostrava B

Muži B – MSKFS, 1. A tř., sk. B:
So 11. 9., 16:00 – Dolní Lutyně
So 25. 9., 15.30 – Albrechtice

Muži C – Městský přebor Ostrava, sk. B:
Ne 5. 9., 10:30 – Michálkovice B
Ne 26. 9., 10:30 – Velká Polom

Přehled domácích utkání mládeže FC Vratimov v září 2021

Mladší žáci, Městský přebor, sk. B:
Pá 10. 9., 16:30 – Baník Ostrava (dívky)
Pá 17. 9., 16:30 – MFK Vítkovice C

Starší přípravka, Městská soutěž, sk. B:
Čt 16. 9., 16:30 – Stará Bělá
St 22. 9., 16:30 – MFK Vítkovice (dívky)

Mladší přípravka, Městská soutěž, sk. A:
Po 13. 9., 16:30 – Baník Ostrava B
Po 27. 9., 16:30 – Petřkovice B

David Huser
sekretář FC Vratimov

BLAHOPŘEJEME

Dne 16. září 2021 oslaví své 90. narozeniny naše maminka, babička paní

Ludmila Ťupová

z Horních Datyň.
Přejeme ti, babičko, hlavně pevné zdravíčko.
Přeje dcera Dagmar s rodinou.

VZPOMÍNÁME

Dne 31. srpna 2021 uplynulo 5 let, co nás navždy opustila paní

Marta Svrčková

a 1. září 27 let od úmrtí **jejího manžela**.

S láskou vzpomínají dcery Hana a Eva a syn Jan s rodinami.

Sokol obnovuje sportovní činnost

Milí příznivci vratimovského Sokola, hlásíme, že se chystáme k obnovení sportovních činností, které přerušila situace spojená s covidovými opatřeními, jak jistě všichni víte.

Tělocvična se v září otevře pro zájemce o cvičení pro rodiče a děti, pro cvičení žen, pro basketbal dětí 1.–3. třída ZŠ, volejbal pro díky 6–14 let.

Ve cvičení rodičů s dětmi se budeme scházet každou středu mezi 16:30–18 hodinou. Mohou s námi cvičit děti od zhruba dvou let do nástupu do školy. Bližší informace poskytne cvičitelka Irena Heinichová na tel. č. 602 827 293. Začínáme 15. září 2021.

Basketbal pro děti se rozjede ve středu 8. září od 15:15 do 16:15, trenérkou zůstává Nikola Kleinová, tel. 775 100 355.

Cvičení pro ženy je již v plném proudu od doby, co byla uvolněna proticovidová opatření. Cvičitelka Lenka Horáková vás nadále uvítá ve svých hodinách každé pondělí (17–18), čtvrtek (19–20) a neděli (17–18).

Tréninky volejbalu děvčat 6–14 let budou v pondělí a čtvrtek od 15:30–17 hodin. Trénování se ujal Tomáš Kavala, tel. 602 600 095. Začne se 6. září.

Cvičitelky Sokola nezapomněly na oblíbenou dětskou akci Kola, kolečka pro předškolní a mladší školní děti, která tradičně probíhala v jarních měsících. Letos ji nebylo možno uspořádat, proto jsme ji přesunuli na počátek nového školního roku. Jedná se o závody na kolech, odrážedlech či koloběžkách v přilehlých prostorách v okolí sokolovny. Budeme se na vás těšit na této akci ve středu 22. září od 16 hodin, kdy začne registrace malých závodníků. Snad nám bude přát počasí, za deště se akce nekoná.

Aby dospělým příznivcům cyklistiky nebylo líto, zvou sokolové na 4. ročník KoloVratu, a to v sobotu 18. září. V 8:30 sraz u sokolovny, odkud vyrazíme na cyklovyjížďku dlouhou asi 60 km okolo Odry na Hlučínsko, do Šilheřovic, do Landek parku a pak kolem Ostravice zpátky do Vratimova. Vše najdete na fb vratimovského sokola.

Co jiného si na závěr přát? Abychom mohli cvičit, trénovat a scházet se bez omezení při sportovních aktivitách.

Za Tělocvičnou jednotu Sokol Vratimov
Mgr. Irena Heinichová

Kronika města Vratimova, část 109, rok 1951

Rozvodněná řeka Ostravice

Následkem déle trvajících jarních dešťů, rozvodnila se dne 20. dubna řeka Ostravice tak, že vystoupila ze svých usměrněných břehů, rozlila se do značné šíře a hrozilo další nebezpečí povodně. Cesta z Vratimova za mostem byla vodou protržena, takže spojení – přechod z Vratimova do Hrabové byl na 24 hodin znemožněn. Škody na pozemcích v blízkosti řeky byly velmi značné. Voda během dvou dnů opadla, takže již nehrozilo nebezpečí.

Pochod míru

24. dubna pořádala tělocvičná jednota „Sokol“ Vratimovských papíren „Pochod míru“. Trať byla 10 – 15 km. Takto bylo symbolicky naznačeno, že jsme a budeme navždy pro mír.

Lidové hlasování na obranu míru

V prvé polovině května probíhala v celé republice akce lidového hlasování na obranu míru, které bylo uskutečněno na výzvu světové rady míru. Hlasování bylo provedeno pomocí lístků, jenž se odevzdávaly do urny, jež byla umístěna na náměstí před školou. Bylo odevzdáno 99,6 % hlasů pro mír.

Je záhodno, aby na paměť všem dalším následovníkům byly navždy vštípeny, opsány stěžejní body z hlasovacích lístků pro mír, neboť nedlouho po druhé světové hrozné válce bídy a utrpení všeho pracujícího lidu světa, opět se zvedá v kapitalistických zemích militarismus – hrozba války. Tyto body jsou:

1.) Souhlasím s výzvou Světové rady míru, aby byl upevněn mírový pakt (smlouva) mezi pěti velmocemi: Sovětským svazem, Spojenými státy americkými, Velkou Británií a Francií.

2.) Žádám, aby bylo okamžitě zastaveno vyzbrojování Západního Německa americkými imperialisty a aby velmoci společně mírovým způsobem rozřešily otázku Německa.

3.) Odsuzuji zrádnou reakci, která podněcuje k válce proti vlastní zemi a ve spolku s nepříteli republiky s essackými vrahy, usiluje o nový Mnichov, o rozdělení a zničení československé republiky.

Hlasovací lístky byly dány všem zaměstnancům závodu, dolů, staveb a t. p., takže se hlasovalo přímo na pracovištích. Každý obdržel potvrzení o provedeném hlasování. Tím vyjádřena všeobecná vůle pracujícího lidu o nesmlouvavém postoji k udržení míru v republice i na celém světě.

(pokračování příště)

Historie psaná vodou III.

Pro úplnost se zmíním o sběrných studních pitné vody pro Ostravu i v Horních Datyních a pod Rakovcem vybudovaných v letech 1907 až 1909 na prameni Stará Datyně, které byly ještě rozšířené v roce 1952 do Datyňského a Rakoveckého lesa o Vodní zdroj Rakovec.

Potrubí je nově vedeno Datyňskou loukou a za školním hřištěm se stáčí k lesu Důlňák do podzemního vodojemu Les. Má délku 3,4 km, a jak uvádějí pamětníci, kopali ho zajatci německé armády do obvyklých 150 cm, ale z důvodu gravitačního vedení přes pole, i do hloubky 5 metrů. Také další část v délce 10 kilometrů byla gravitačně vedena až do Slezské Ostravy. V roce 2000 přijala Ostrava tyto vodárenské zdroje a stavby darem od Vratimova, ale v roce 2002 z důvodu nerentabilnosti provoz studní ukončila. Zachovala jen sanační čerpání, aby nedocházelo k zatápění okolí a domu pod vodním zdrojem. V roce 2010 přece jen začala rozsáhlá rekonstrukce a čerpání je obnoveno mimo pramen Nová Datyně s celkovým odběrem 20 litrů za sekundu. V letošním roce si společnost Ostravské vodovody a kanalizace připomíná již 125 let od zahájení zásobování Slezské Ostravy z veřejného vodovodu, jehož součástí jsou uvedené zdroje.

V roce 1966 bylo provedeno v obci 52 kontrolních odběrů a rozborů vody ze studní občanů a u poloviny vzorků byla vyhodnocena závadná voda. Po dalších odběrech v roce 1982 se již doporučuje tuto vodu pro vysoký obsah dusičnanů nepoužívat! V letech 1973 až 1977 proto buduje obec vodovod. Děje se tak převážně v „Akci Z“ za pomoci místních důchodců. Zprvu je napojen na studnu Stará Datyně a v roce 1985 pro zlepšení dodávky pitné vody se trasa propojuje s Bartovicemi a na kopci ve Václavovicích je vystavěn vodojem. Po roce 1992 přechází vodovodní síť na nového vlastníka – Moravskoslezské vodovody a kanalizace a dochází k napojení na jeho zdroje. Jak uvádí mluvčí společnosti Marek Síbrt, dnes nevyhovující kvalita vody činí pouhých 0,156 % ze všech vzorků. Rozbory si mohou odběratelé vyhledat na internetových stánkách, kde jsou údaje každý týden aktualizované a dají se vyhledat i podle zásobované oblasti.

Podrobněji se ještě zmíním o Hospodářské besídce v Datyních, která hned po svém založení v roce 1899 začala řešit velice deštivá období přípravou I. Melioračního družstva, které vzniklo v roce 1909. Hlavník meliorace je spadově veden středem Datyňských luk a vytéká pod domem č. p. 10 do starého koryta Datyňky. Část drenáží v členitém terénu a u několika parcel i v Rakovci pak odtéká samostatně. Po

Most u datyňské kaple po povodni v roce 1968. *Foto: Archív autora*

schválení díla určilo tehdejší C. k. okresní hejtmanství ve Frýdku roku 1911 vlastníkům vybraných parcel stále platné služebnosti k tomuto dílu. Po odvodnění luk tam vznikla i políčka, tři sportovní hřiště a vysušený obecní rybník Stav byl pronajímán bezzemkům. V letech 1963 a 1974 byl přes louky veden dálkový plynovod Suchá–Příbor, během jehož výstavby došlo k četným přerušením drenáží a znovu k zamokření. Oprava byla prováděna v roce 1986, ale uvádí se, že dosti nekvalitně.

Dne 5. září 1968 postihly spádovou oblast potoka Datyňky nevídané lijáky a povodně. Voda nestačila odtékat korytem, hromadila se u návozu cest ulic Václavovické a J. Tomise, které i přetékala. Níže pak u domu č. p. 10 voda sahala až k oknům domu. Došlo k přetržení rybníků, vyplavení potravin v ulici V Údolí a k velkým škodám na majetku, tehdy vyčísleném na částku 750 tisíc. Když voda ustoupila, zbortily se podemleté mosty v ulicích Václavovické a J. Tomise. Zvláště U Kaple vznikl velký kráter, kvůli kterému byla stavba nového mostu posunuta a tok v tomto úseku byl narovnán. Na loukách zůstala velká spoušť různých předmětů a dalo se do rukou ulovit i mírové kapry. Povodeň neměla s ničím dřívějším srovnání a je uváděna jako „pětisetletá voda“. Po protipovodňových opatřeních již stoletá voda z roku 1997 nezpůsobila výrazné škody.

V letech 1986–90 byly prováděny rozbory vody i v potoce Datyňka, které potvrdily jeho velké znečištění hlavně činností JZD a přepady ze septiků občanů. Začalo se jednat o kanalizaci, ale pro její finanční náročnost byla první etapa dokončena teprve v roce 2015, druhá byla zkolaudovaná letos na jaře. Postupně se na ni napojují domácnosti. Odpady z obce i části Rakovce jsou svedeny do bezobslužné čistírny odpadních vod v ulici Ve Strži. Vyčištěná voda je odváděna do Datyňky, kal se odváží na čistírnu v Havířově. Vybudováním kanalizace a čistírny v Datyních i čistírny v Řepištích se již několikanásobně zlepšila kvalita vody v potoce a dá se předpokládat i další zlepšení kvality vody ve studních občanů.

Vladimír Kuchař

PRÁZDNINY PÁPÁ

zábavné odpoledne pro děti

okolí Společenského domu

4. ZÁŘÍ

PROGRAM

14:00 Dětský folklorní soubor Ostravička

14:30 Pohádka Klauni ve škole – Divadélko Šamšula

15:30 Havajská párty – Klaun Hopsalín

16:30 Step4U – street dance kroužek SVČ

DOPROVODNÝ PROGRAM

balónkové víly, skákací hrad

Občerstvení pro děti, cukrová vata

SOUTĚŽE A HRY PRO DĚTI

Cirkus trochu jinak

střelba z luku
skládání puzzle
házení kroužků na obří tužky

Středisko volného času

kroket
laserová střelnice
náhlavní jeřáb
magnetická a kuličková dráha

SVČ VRATIMOV

Moderuje DJ Radovan

KULTURNÍ STŘEDISKO VRATIMOV
Frýdecká 1000/48 | tel.: 595 700 750-4 | www.ksvratimov.cz | facebook.com/ksvratimov

D.N.A.

Divadlo Nadšených Amatérů Frýdek-Místek

3 JEDNOAKTOVKY

Inger Hagerupová
ČAJ S CITRÓNEM
Jednoaktová komedie

Martin Čičvák
KUKURA
Hravě ironická hra

...
...

Režie Luděk Lednický

LÉTO PÁPÁ

KOPA SMÍCHU

4. ZÁŘÍ | 19:00
amfiteátr
u hospůdky Meteor

VSTUPNÉ 100 KČ
Prodej vstupenek na místě hodinu před představením

KULTURNÍ STŘEDISKO VRATIMOV
Frýdecká 1000/48 | tel.: 595 700 750-4 | www.ksvratimov.cz | facebook.com/ksvratimov

Za květenou Vratimovskou

hlavní rostlinné druhy lučních, mokradních a lesních společenstev

FOTOGRAFIE ŽIVÉ ROSTLINY

výstavu připravilo Muzeum Beskyd Frýdek-Místek

VRATIMOVSKÁ GALERIE
1. ZÁŘÍ – 8. ŘÍJNA 2021

KULTURNÍ STŘEDISKO VRATIMOV
Frýdecká 1000/48 | tel.: 595 700 750-4 | www.ksvratimov.cz | facebook.com/ksvratimov

ZNAMENÍ ZODIAKU

O VZTAZÍCH PODLE ZNAMENÍ A ŽIVLŮ

úterý 21. září | 18 hodin

ZÁŽITKOVÁ PŘEDNÁŠKA MARKA ŠČOTKY

Přednáška o mezilidských vztazích pohledem znamení a živlů Zodiaku jako jedné z nepřeberných možností, jak se na vztahy dívat. Zaměříme se na partnerské vztahy a vztahy v rodině. Kromě toho se dozvíte, jak mohou živly a znamení ovlivňovat naše zdraví, charakterové vlastnosti, smysl života nebo životní prostor.

Vstupné: 80 Kč
Prodej vstupenek na místě hodinu před začátkem přednášky.
Audionahrávka z přednášky zdarma.

Lektor: Marek Ščotka | Více na **www.marekscotka.cz**
Rodinný a vztahový terapeut, etikoterapeut, alternativní diagnostik.

Místo konání: Vratimovská galerie

Kulturní středisko Vratimov
Frýdecká 1000/48, 739 32 Vratimov
www.ksvratimov.cz

MAREK ŠČOTKA
jednoduchá řešení existují

Nabídka pohybových kurzů v Kulturním středisku

VOLNÁ MÍSTA

PONDĚLÍ

Bosu
13.09.2021 – 17.01.2022
17:00–18:00, cvičební sál
1170 Kč / 18 lekcí
lektorka: Lenka Valigurová
Velmi oblíbený systém cvičení určený pro zpevnění svalů celého těla.

Aerobic mix
13.09.2021 – 17.01.2022
18:00–19:00, cvičební sál
1170 Kč / 18 lekcí
lektorka: Lenka Valigurová
Intenzivní posilování zaměřené hlavně na boky, břicho a zadek.

Relax a jóga
13.09.2021 – 17.01.2022
19:00–20:00, cvičební sál
1170 Kč / 18 lekcí
lektorka: Lenka Valigurová
Protahování a posilování všech svalových skupin spojeno s koordinací pohybu a správným dýcháním při provádění cviků.

Hiit
13.09.2021 – 17.01.2022
17:30–18:30, velký sál
1170 Kč / 18 lekcí
lektorka: Veronika Szczurová
Vysoce intenzivní intervalový trénink, při kterém se zvyšuje fyzička i síla zároveň. Cvičení je zaměřeno na posilování celého těla, ať už se závažím nebo jen s vahou vlastního těla.

Tabata
13.09.2021 – 17.01.2022
18:30–19:30, velký sál
1170 Kč / 18 lekcí
lektorka: Veronika Szczurová
Cvičení s 8 sériemi různých cviků na celé tělo po 8 kolech. Lekce jsou zaměřené na posilování s vlastním tělem.

ÚTERÝ

Pilates I.
14.09.2021 – 18.01.2022
17:00–18:00, cvičební sál
1100 Kč / 17 lekcí
lektorka:
Barbora Hudáková Janšová
Při tomto cvičení všechny cviky vycházejí z posílení břišních svalů a svalů spodní části zad.

Pilates II.
14.09.2021 – 18.01.2022
18:00–19:00, cvičební sál
1100 Kč / 17 lekcí
lektorka:
Barbora Hudáková Janšová
Při tomto cvičení všechny cviky vycházejí z posílení břišních svalů a svalů spodní části zad.

SM systém (Aby záda nebolela)
14.09.2021 – 18.01.2022
19:00-20:00, cvičební sál
1100 Kč / 17 lekcí
lektorka: Monika Čížová
Kurz je vhodný pro všechny zájemce, kteří mají potíže s bolestmi zad, ale také pro ty, kteří chtějí těmto problémům předejít.

STŘEDA

Relax a jóga
15.09.2021 – 19.01.2022
17:00–18:00, cvičební sál
1100 Kč / 17 lekcí
lektorka: Lenka Valigurová
Protahování a posilování všech svalových skupin spojené s koordinací pohybu a správným dýcháním při provádění cviků.

Tabata
15.09.2021 – 19.01.2022
18:00–19:00, cvičební sál
1100 Kč / 17 lekcí
lektorka: Veronika Szczurová
Cvičení s 8 sériemi různých cviků na celé tělo po 8 kolech. Lekce jsou zaměřené na posilování s vlastním tělem.

Kruhový trénink
15.09.2021 – 19.01.2022
19:00–20:00, cvičební sál
1100 Kč / 17 lekcí
lektorka: Veronika Szczurová
Kombinace silových a kondičních cviků, které jsou zvoleny tak, aby se vždy procvičovala jiná partie těla.

ČTVRTEK

Bodystyling
16.09.2021 – 20.01.2022
18:00–19:00, cvičební sál
1100 Kč / 17 lekcí
lektorka:
Barbora Hudáková Janšová
Lekce jsou zaměřeny na intenzivní spalování tuků formou nenáročného aerobního cvičení.

SM Systém (Aby záda nebolela)
16.09.2021 – 20.01.2022
19:00–20:00, cvičební sál
1100 Kč / 17 lekcí
lektorka: Monika Čížová
Kurz je vhodný pro zájemce, kteří mají potíže s bolestmi zad, ale také pro ty, kteří chtějí těmto problémům předejít.

Do kurzů se můžete hlásit pouze prostřednictvím webových stránek www.ksvratimov.cz/kurzy/. Více informací na tel. 595 700 752.
Konání kurzů je závislé na aktuálních protiepidemických opatřeních.

Výtvarný kurz v Kulturním středisku

Relaxační malování

30.09. – 16.12. 2021
17:00-20:00, salónek
2200 Kč / 8 lekcí / čtvrtek
lektorka: Eva Burová

V ceně kurzu jsou veškeré pomůcky. Kurz je určen pro začátečníky a mírně pokročilé.
Náplň kurzu: různorodé techniky kresby a malby, pravá mozková hemisféra, barevný kruh, míchání barev, relaxační malování pod vlivem hudby, suchý pastel, akvarel, tempery, akryl, intuitivní kresba, kombinované techniky, artterapie, výklad barev.

KINO HVĚZDA VRATIMOV

Frýdecká 1000/48 | tel. 595 700 750-4 |
www.ksvratimov.cz | www.facebook.com/ksvratimov |

ZÁŘÍ

Medvídci Boonie: Cesta do pravěku

středa 1. září v 17 hodin

Čína, 2019, 90´, animovaný film, přístupné bez omezení, v českém znění.
Režie: Leon Ding. Hrají: Jiří Schwarz, Ludvík Král, Tomáš Juřička, Bohdan Tůma, Martin Sobotka a další.
Dobrodružný animovaný film o medvědích bratrech, kteří se ocitli v pravěku.

PRVNÍ ŠKOLNÍ DEN – VSTUP ZDARMA

Gump – pes, který naučil lidi žít

středa 8. září v 17 hodin

Rodinný film

ČR, 2021, 90´, rodinný dobrodružný film, přístupné bez omezení.
Rodinné vstupné (1 dospělý + 1 dítě) 190 Kč, jednotlivé: dospělý 130, dítě 90 Kč.
Režie: F. A. Brabec. Hrají: Bolek Polívka, Eva Holubová, Ivana Chýlková, Karel Roden, Jana Plodková, Richard Krajčo a další.
Rodinný film o světě viděném očima toulavého psa Gumpa.

O kocouru Mikešovi

Sobotní promítání pro nejmenší

sobota 11. září v 10 hodin

Československo, 1973, 60´, pásmo animovaných pohádek, přístupné bez omezení. Vstupné 30 Kč.
Režie: Josef Kluge. Vypráví: Karel Höger.
Pohádky: Mikeš čaruje, Babička vypráví pohádku, Dobrodružství kouzelné hole, Mikeš je doma a další.

Prvok, Šampón, Tečka a Karel

středa 15. září v 19 hodin

ČR, 2021, 117´, komedie, nevhodné pro děti do 12 let. Vstupné 130 Kč.
Režie: Patrik Hartl
Hrají: Martin Pechlát, David Švehlík, Hynek Čermák, Martin Hofmann, Daniela Kolářová, Kristýna Boková a další.
Film režiséra Patrika Hartla podle jeho stejnojmenné knihy vypráví o čtyřech kamarádech, kteří se pokusí vyřešit svou krizi středního věku.

Komedie

Addamsova rodina

Rodinný film

středa 22. září v 17 hodin

USA, 2019, 84´, animovaný film, přístupné bez omezení, v českém znění.
Rodinné vstupné (1 dospělý + 1 dítě) 100 Kč, jednotlivé vstupné 80 Kč.
Režie: Greg Tiernan, Conrad Vernon
Ikonická rodinka Addamsových se bude snažit dokázat, že dobří sousedé jsou pro své okolí k nezaplacení.

Matky

Rodinná komedie

středa 29. září v 19 hodin

ČR, 2021, 95´, romantická komedie, nevhodné pro děti do 12 let.
Vstupné 130 Kč.
Režie: Vojtěch Moravec
Hrají: Hana Vagnerová, Petra Hřebíčková, Sandra Nováková, Gabriela Marcinková, Jakub Prachař, Jiří Langmajer, Vladimír Polívka a další.
Jak být matkou a nezbláznit se z toho.

Vratimovské noviny
www.vratimov.cz
1
ŘÍJEN
2021
Město Vratimov, Frýdecká 853/57, 739 32 Vratimov
+420 595 705 911
meu@vratimov.cz
HASIČI Vratimov 603 759 150
POLICIE ČR Vratimov 596 732 189

Důlňák je po refreši
Kyberšikana má červenou
Fotbalová přípravka v akci

Školy opět normálně fungují a pomáhají dětem vyrovnat se s důsledky distanční výuky

Vratimovské školy přivítaly letos na začátku září celkem 86 nových školáků. Na Základní škole Vratimov, Masarykovo náměstí 192, je 34 prvňáčků ve dvou třídách, základní školu v Horních Datyních navštěvuje 52 prvňáčků, ve svých dvou budovách má škola celkem tři první třídy.

„V naší škole jsme v tomto školním roce otevřeli dvě první třídy, což je oproti minulému období nárůst, jelikož v posledních čtyřech letech jsme měli vždy pouze jednu první třídu. Pro nás je to potěšující informace," prozradila ředitelka Základní školy, Masarykovo náměstí 192, Martina Pelikánová, která se již třetím rokem snaží udržovat otevřenou komunikaci nejen s rodiči dětí, ale také s pedagogy a žáky, stejně tak jako vytvářet ve škole bezpečné a příjemné prostředí pro aktuálně 283 dětí. Dohromady navštěvuje školy ve Vratimově 751 dětí. Po minulém školním roce, který poznamenala epidemie onemocnění covid-19 a s ní spojená opatření včetně distanční výuky, nyní všichni věří, že už se děti zase budou normálně učit, že budou v pravidelném kontaktu se svými pedagogy, že bude mít možnost po vyučování společně sportovat. Na začátku nového školního roku byla prezenční výuka ve vratimovských

pokračování na str. 6

První den ve škole je velkým svátkem pro malé školáky i jejich rodiče. *Foto: Ivana Gračková*

Příští rok se bude v Horních Datyních stavět nový chodník

Deset let mravenčí práce na přípravě stavby páteřního chodníku v Horních Datyních se chýlí k úspěšnému závěru. Městu se podařilo získat zásadní dotaci na jeho výstavbu ze Státního fondu dopravní infrastruktury, která pokryje 85 procent z více jak 14 milionů korun uznatelných nákladů.

„Přesto budeme muset uvolnit z rozpočtu kolem deseti milionů korun, protože chodník chceme opravdu bezpečný, s mnoha prvky, na něž se dotace nevztahuje. Počítáme s několika přechody pro chodce včetně sofistikovanějšího přechodu se středovým ostrůvkem, který bude u školy. Větší úpravy i ve vozovce budeme dělat u kulturního domu a u hasičské zbrojnice," vysvětlil starosta Vratimova Martin Čech.

Chodník bude dlouhý 1,2 kilometru a povede od točny autobusu číslo 21 po zastávku Na Roli, bude propojovat důležitá místa Horních Datyň včetně obchodu a knihovny. Současný chodník, který se stavěl svépomocí v akci Z v 80. letech minulého století, už je v katastrofálním stavu. Vybudování nového ale dlouhou dobu blokovaly majetkoprávní vztahy. Pozemky, po kterých povede, totiž nepatří jen městu, ale také soukromým osobám, z nichž některé ani nežijí ve Vratimově. Jednání tudíž byla náročná, poslední podpisy na situační výkresy se podařilo získat teprve loni. Na začátku letošního roku proto město požádalo o dotaci.

Na jaře příštího roku by mělo město znát zhotovitele, kterého bude hledat ve veřejné soutěži, a pokud nenastanou žádné zásadní komplikace, mohl by být chodník podél hlavní komunikace v Horních Datyních hotov na konci roku 2022.

(red)

Slovo starosty

Pocta Honzovi Sládkovi

V Horních Datyních se rozrůstá nová výstavba, což znamená, že se lidem v našem městě dobře bydlí. Se vznikem celého rozsáhlého stavebního obvodu rodinných domů se souběžně s ulicí Nad Točnou zrodily také dvě ulice, kterým bylo nutné dát jména. Jedna z nich má tvar L, takže její název Lomená se přímo nabízel. Druhá ulice se jmenuje po významném rodákovi a občanovi Horních Datyň ulice Jana Sládka. Toto rozhodnutí, které padlo na červnovém jednání zastupitelstva, mě mimořádně potěšilo. Snad mohu říct, že Honza, který dokázal získat lidi pro dobrou věc, pomáhal rozhýbávat v Horních Datyních komunitní a občanský život a propojit činnost datyňských spolků, byl můj výborný učitel. Velký patriot, nadšený turista a zakladatel turistického oddílu, iniciátor obnovy datyňského mlýnku i pořádání tradičních krmášů, zemřel loni v únoru. Název nové ulice už bude navždy připomínat tuto silnou osobnost s velkou autoritou a mimořádně obětavého člověka. Mně osobně bude velmi chybět, protože pro mě byl inspirací a občas trochu i hnacím motorem. Proto jsem vnímal jako slavnostní okamžik, když se v srpnu v obou ulicích osazovaly čerstvě vyrobené cedulky s jejich novými názvy.

Martin Čech,
starosta Vratimova

Vedení města zve ke společné oslavě státního svátku

Ke společným oslavám Dne vzniku samostatného Československa zve vedení města představitele vratimovských zájmových spolků, politických stran a organizací ve Vratimově, a také všechny občany, kteří si chtějí společně položením kytice u Památníku I. světové války u Husova sboru, poblíž sokolovny, připomenout významný státní svátek. „Loni nám epidemiologická situace a s ní související vládou přijatá opatření nedovolila sejít se ke společnému uctění památky prvního československého prezidenta Tomáše G. Masaryka a k připomínce výročí vzniku prvního samostatného, společného státu Čechů a Slováků. Proto jsem rád, že letos se můžeme u tohoto symbolického aktu sejít. Pro mě osobně je účast na tomto setkání nejen oficiálním aktem, ale také vyjádřením osobního postoje a patriotismu vůči zemi, ve které žijeme," řekl starosta Vratimova Martin Čech. Pietní akt se uskuteční v úterý 26. října v 10 hodin. *(red)*

Představitelé města a společenského života ve Vratimově společně uctili Den vzniku samostatného Československa v roce 2019, v následujícím roce epidemiologická situace tradiční společné setkání neumožnila. *Foto: archiv Kulturního střediska Vratimov*

S mobilním rozhlasem získáte aktuální informace

Bydlíte, pracujete nebo se zajímáte o dění v obci Vratimov? Zaregistrujte se do mobilního rozhlasu a dostávejte důležité informace z naší obce prostřednictvím SMS, e-mailů nebo zpráv do aplikace. Registrovat se můžete na adrese https://vratimov.mobilnirozhlas.cz/registrace.

Co vám registrace přinese?

- upozornění na krizové situace
- informace o dopravních uzavírkách, odstávkách vody, elektřiny apod.
- pozvánky na kulturní a sportovní akce
- novinky z obce
- rozhodování pomocí anket

Služba je zdarma!

Krátce z rady

Na svých schůzích Rada města Vratimova mimo jiné:

- schválila smlouvu o dílo k veřejné zakázce na stavební práce v ulicích Nad Točnou a Leopolda Fajkuse, kde se budou opravovat místní komunikace. Opraveny by měly být ještě letos.
- vyhlásila záměr pronajmout prostory sloužící k podnikání nacházející se v 1. PP nové budovy koupaliště Vratimov, kde by se měla nacházet restaurace.
- rozhodla o výběru dodavatele veřejné zakázky na rekonstrukci chodníků a místní komunikace v ulici U Mateřské školy.

Krátce ze zastupitelstva

Zastupitelstvo města Vratimova na svém jednání 8. září mimo jiné:

- vydalo Obecně závaznou vyhlášku č. 4/2021 o stanovení koeficientů pro výpočet daně z nemovitých věcí.
- rozhodlo finančně podpořit 25 tisíci korunami 2. ročník Vrat Fest i s ohledem na jeho loňskou dobrou návštěvnost.
- schválilo odkoupení pozemku s kapličkou v Horních Datyních ze soukromého vlastnictví, aby město mohlo sakrální stavbu opravit, protože chce tuto místní dominantu zachovat pro příští generace.

Celý zápis z jednání zastupitelstva je na webu města www.vratimov.cz

Přijďte říct, co vás pálí

Ptát se představitelů Vratimova na novinky, jasně říci, co je ve městě špatně, co by se mělo změnit, s čím naopak panuje spokojenost, ale také se prostě setkat a pohovořit se sousedy mohou obyvatelé města mimo jiné na tradičních hovorech s občany.

V Horních Datyních se budou konat v pondělí 18. října od 17 hodin v malém sále kulturního domu, ve Vratimově se uskuteční o týden později v pondělí 25. října také od 17 hodin v salóncích společenského domu.

„Hovory s občany jsou pro mě neocenitelnou zpětnou vazbou a inspirací pro další práci. Bez takového kontaktu s lidmi z města bych se těžko rozhodoval. Proto zvu všechny k hojné účasti," řekl místostarosta Vratimova David Böhm.

Hovořit se bude například o plánovaných investicích, ale i o všech dalších tématech, která budou občany zajímat. *(red)*

Běžci se sejdou na Zlatém podzimu

Vratimovští i přespolní, vytrvalostní, kondiční i rekreační běžci se letos sejdou na startu už 28. ročníku mezinárodního silničního běhu Zlatý podzim, který pořádá Běžecký klub Vratimov za podpory města Vratimova a Kulturního střediska Vratimov. Konat se bude v sobotu 2. října, trať dlouhá 10 kilometrů začne v ulici Popinecké, odkud se bude vybíhat v 10.30. Prezentace účastníků začne v 9 hodin ve Společenském domě Vratimov. *(red)*

Vratimovský běh bývá hojně navštívený. Foto: Kulturní středisko Vratimov

Uzavírka přejezdu ve Výletní

Kvůli opravě kolejového svršku bude uzavřen pro dopravu od 1. října od 7 hodin do 10. října 2021 do 17 hodin železniční přejezd v ulici Výletní ve Vratimově. Uzavírka bude úplná nejen pro motorová vozidla, ale také pro cyklisty a pěší! Objízdná trasa povede po ulicích Nádražní, Buničitá, Frýdecká, Výletní, a zpět. Investorem opravy je Správa železniční dopravní cesty, která v případě potřeby podá bližší informace.

Mgr. Daniela Mročková,
odbor investic a údržby obecního majetku MěÚ Vratimov

Senior taxi pouze telefonicky!

Senior taxi Vratimov je možné objednat pouze telefonicky u řidiče na telefonním čísle 720 735 331, ve vymezeném čase v pracovní dny mezi 15. a 16. hodinou. Službu není možné domlouvat prostřednictvím SMS. Bližší informace zájemci obdrží na městském úřadě u Jitky Langrové na telefonním čísle 595 705 923, nebo u Alice Mikové na čísle 595 705 924.

Bc. Alice Miková,
odbor sociálně-správní MěÚ Vratimov

Termíny a stanoviště sběru velkoobjemového a nebezpečného odpadu pro podzim 2021

Vratimov

4. 10.	u kostela
5. 10.	Radniční náměstí
6. 10.	křižovatka ulice Nádražní a U Hráze
7. 10.	ulice Na Příčnici u kotelny
8. 10.	ulice Frýdecká na parkovišti u Masokombinátu Krahulčí
11. 10.	ulice Rakovecká u mostu
12. 10.	křižovatka ulice Na Zadkách a Adámkova

Horní Datyně

13. 10.	U Důlňáku u obchodu
14. 10.	U Důlňáku u obchodu
15. 10.	kulturní dům Horní Datyně

Sběr proběhne vždy v době od 10.00 do 17.00. Upozorňujeme, že stanoviště sběru velkoobjemového a nebezpečného odpadu neslouží k odkládání odpadu vzniklého při podnikatelské činnost.

RNDr. Ivana Hranická,
odbor VaŽP MěÚ Vratimov

Uzávěrka příštího vydání Vratimovských novin je 13. října 2021.

Periodický tisk územního samosprávného celku. Vydává Město Vratimov, Frýdecká 853, 739 32 Vratimov, IČ 00297372. Místo vydání: Vratimov. Vychází měsíčně (mimo srpen). Adresa redakce: Kulturní středisko Vratimov, Frýdecká 1000/48, 739 32 Vratimov, telefon: 595 700 754, e-mail: redakce@ksvratimov.cz, příjem inzerce: info@ksvratimov.cz. Vratimovské noviny najdete také na internetových stránkách www.vratimov.cz a www.ksvratimov.cz. Náklad: 3200 ks. Tisk: KLEINWÄCHTER holding, s.r.o., Čajkovského 1511, 738 01 Frýdek-Místek. Předsedkyně redakční rady Bc. Táňa Slavíková, odpovědná redaktorka Ivana Gračková, jazyková korektura Magdalena Kolková.
Grafická úprava a sazba Lucie Petrová. MK ČR E 12367

V Důlňáku skončily úpravy stezek, altánů i piknikových míst

Rekonstrukce stezek a mobiliáře v příměstském lese Důlňák, na kterou se městu Vratimov podařilo získat dotaci z Místní akční skupiny Slezská brána, je hotova.

Součástí projektu, který se dokončoval v srpnu, byla oprava všech lavic a stolů a vybudování nové brány na odpočinkovém místě při vstupu od ulice K Hájence. Na dalším odpočinkovém místě uprostřed Důlňáku je kompletně zrekonstruovaný altán, nové je také ohniště, jehož úprava přispěje k větší bezpečnosti a snížení rizika vzniku požáru. Celkem se v lese měnilo 17 dřevěných laviček a čtyři stoly.

V současnosti jsou v Důlňáku tři plně vybavená veřejná pikniková místa. Z dotace se měla také měnit střecha na altánu u cesty na Bartovice. Altán ale letos v červenci nenávratně poškodil požár. Do konce letošního roku se proto obnoví celý, další náklady na jeho kompletní opravu pokryje vyplacené pojistné plnění.

K původním dvěma běžeckým okruhům s čerstvě upraveným přírodním povrchem přibyly další i s novými bránami u startu a cíle. Okruhy jsou v terénu vyznačeny cedulkami. Nyní mají běžci v Důlňáku k dispozici už čtyři různě dlouhé běžecké trasy, od 700 po 1700 metrů.

Na pěti vstupech do lesa jsou nainstalovány nové informační tabule s údaji o historii Důlňáku a funkcích lesa, součástí informačního systému je návštěvní řád a mapa s vyznačenými běžeckými okruhy.

Významné úpravy největší přírodní oázy ve Vratimově, které trvaly osm týdnů, přišly celkem na 441 778 korun včetně DPH, více jak 83 procent z toho pokryla dotace, zbytek město financovalo ze svého rozpočtu. Za perfektní vedení projektu děkuji

Původní lavičky v altánu u hájenky.

především Romanu Baranovi z odboru výstavby a životního prostředí Městského úřadu Vratimov, za realizaci některých částí pak také Silvii Karolové a jejím kolegům z Vratimovských služeb. Věřím, že krásně zrekonstruovaná místa budou sloužit k odpočinku a sportovnímu vyžití našich občanů.

David Böhm,
místostarosta města Vratimova

Nová brána a zrekonstruovaná běžecká stezka.

Zrekonstruované lavičky tamtéž.

Jedna z pěti nových informačních tabulí.
Foto: David Böhm

Původní vzhled odpočinkového místa uprostřed Důlňáku.

Odpočinkové místo uprostřed Důlňáku po rekonstrukci.

Co nám přinese nový zákon o odpadech?

Nový Zákon č. 541/2020 Sb., o odpadech, který je v platnosti od 1. ledna letošního roku, přinese mnohé změny i občanům Vratimova. Tou asi nejpodstatnější je, že nově přijaté legislativní uspořádání neumožňuje od 1. ledna 2022 pokračovat v sytému smluv o sběru a likvidaci komunálních odpadů mezi občany a městem. Z tohoto důvodu všechny smlouvy automaticky k 31. prosinci 2021 za zákona zaniknou. Od 1. ledna 2022 bude zaveden poplatek za každou fyzickou osobu přihlášenou ve městě včetně cizinců, a dále za každou fyzickou osobu, která má ve vlastnictví stavbu určenou k individuální rekreaci, byt nebo rodinný dům, v nichž není přihlášena žádná fyzická osoba.

Výši poplatku za likvidaci odpadů, možné slevy a další náležitosti budou projednávat vratimovští zastupitelé na svých zasedáních na podzim tohoto roku.

Ke změně poplatku se také váží změny v četnosti svozu. Dosud si mohl občan sám zvolit, jak často bude mít svoz. Od toho se pak odvíjela i jeho cena. Nově bude poplatek stejný pro každého občana města, proto dojde také k sjednocení svozových dnů a velikosti nádob.

U rodinných domů budou popelnice o objemu 110 litrů vyváženy každých 14 dnů. V případě, že v domě bydlí více než čtyři osoby, bude možné požádat o druhou popelnici.

Na kontejnerech najdou občané kontaktní údaje pro hlášení problémů u kontejnerových stání.
Foto: archiv města Vratimova

U bytových domů se budou kontejnery o objemu 1100 litrů nadále vyvážet ve stejném režimu jako v letošním roce. Pro rok 2022 se proto nebudou vydávat barevné známky na popelnice!

Zákon č. 541/2020 Sb., o odpadech nařizuje také oddělené soustřeďování komunálního odpadu a separovaných odpadů, kam se řadí textil, sklo, jedlé oleje a další. Tento požadavek splňujeme nyní.

Dále nám zákon ukládá povinnost zajistit, aby recyklace tvořily v roce 2025 alespoň 60 procent, v roce 2030 alespoň 65 procent a v roce 2035 a následujících letech alespoň 70 procent z celkového množství odpadů. Pro názornost: V roce 2020 občané města vyprodukovali cca 2 200 tun odpadu, z toho recyklovatelná část byla 43 procent, tedy 946 tun.

Za čtyři roky musí tím pádem občané Vratimova vytřídit o 370 tun více odpadu než v loňském roce. To ovšem pouze za předpokladu, že se nezvýší celkové množství vyprodukovaného odpadu. I z těchto důvodů upravujeme kontejnerová stání, počet kontejnerů a četnost svozu.

Do dalších let se také musíme připravit na konec skládkování. Od roku 2035 bude možné uložit na skládku maximálně 10 procent z celkové hmotnosti komunálního odpadu. Zbytek bude nutné recyklovat k opětovnému použití. A to se promítne také v růstu nákladů na skládkovné u směsného komunálního odpadu. To stoupne na základě legislativních změn ze současných 800 korun za tunu postupně až na 1850 korun za tunu v roce 2029.

Apelujeme proto na občany, aby se co nejvíce snažili třídit odpady. A připomínáme, že v případě jakýchkoli problémů u kontejnerových stání mohou obyvatelé města poslat podnět na městský úřad. Kontakty naleznou na nálepkách přímo na kontejnerech.

Vedení města Vratimova

Deset tipů, jak připravit obec na vedro i přívalové srážky

Letos jsme zažívali extrémy počasí, které se budou podle vědců vlivem klimatické změny objevovat stále častěji. Vedrem přehřátá města, sucho v krajině a na druhé straně bouřky, silné deště či vítr. Není divu, že již několik let sílí poptávka po opatřeních, která by lidem pomohla nové podmínky lépe zvládnout. Ani Česká republika nezůstává v tomto ohledu pozadu, jak dokazují finálové projekty soutěže Adapterra Awards 2021. Najdeme mezi nimi příklady šetrného hospodaření na zemědělské půdě, obnovy lužních lesů, rašelinišť, tůní, meandrů, zpřírodnění koryt řek, ukázky využití dešťové vody či zelených střech. Až do 15. října můžete v internetovém hlasování podpořit ty nejzajímavější z nich. Jejich přehled najdete na www.adapterraawards.cz *Nadace Partnerství*

Jak můžete sami pomoci?

1. Sbírejte dešťovou vodu a využívejte ji k zalévání zahrady. Díky tomu zůstane v lokalitě.
2. Dejte prostor zeleni. Předzahrádka, záhonky, luční trávníky se rozehřívají méně než betonové plochy a lépe zasakují dešťovou vodu.
3. Nepropustné plochy nahraďte propustnými, např. porézní dlažbou nebo zatravňovacími dlaždicemi.
4. Fasády, altány, sloupy, krytá stání nechte porůst popínavými rostlinami, které stíní, zachytávají prach a díky přirozenému výparu v létě ochlazují své okolí.
5. Při stavbě domu myslete na udržitelnost. Domy v pasivním standardu, zateplení, rekuperace, fotovoltaické panely, splachování dešťovou vodou a další opatření šetří peníze i přírodu.
6. Zelené střechy na domech nejenže dobře vypadají, ale zasakují nadbytečnou dešťovou vodu a postupně ji vypařují do okolí. Izolují budovu a navíc poskytují potravu pro hmyz.

Místo nízko sečených, vysušených trávníků je tohle ve městech čím dál častější pohled, což je dobrá zpráva. *Foto: Vojta Herout*

7. Nechte prostor vzrostlým stromům, které v létě ochlazují a stíní, a sázejte nové pro budoucí generace.
8. Nedopitou vodou ze sklenic, varné konvice, vodou po omytí ovoce a zeleniny nebo po čištění akvárií můžete zalévat zeleň se svém okolí.
9. Použitou vodou z umyvadel a sprch je možné splachovat toalety a ušetřit tak pitnou vodu.
10. I panelové domy mohou mít zelenou střechu, fotovoltaické panely, sbírat dešťovou vodu a dále ji využívat k zálivce či venkovní vodní prvky.

Školy opět normálně fungují a pomáhají dětem vyrovnat se s důsledky distanční výuky

pokračování ze str. 1

školách zahájena preventivním plošným testováním na covid-19 v rozsahu tří antigenních testů. První test byl proveden u všech školáků hned 1. září, kromě žáků prvních tříd, kteří byli testováni až 2. září, aby se prvňáčkům a jejich rodičům nenarušil významný slavnostní okamžik. Další plošné testy se prováděly 6. a 9. září a neodhalily žádné ohnisko nákazy. „V tomto školním roce se naše škola rozhodla zaměřit především na úspěšný start výuky všech našich školáků, na vyrovnávání rozdílů mezi jednotlivými žáky způsobenými distanční výukou a na poskytnutí dopomoci těm dětem, které ji opravdu potřebují. Velkou pozornost chceme věnovat takzvanému podzimnímu doučování, jehož prostřednictvím mohou mnozí žáci dohnat to, co v distanční výuce zameškali. To je to zásadní, čím by nyní škola měla žít," uvedla ředitelka Pelikánová. Ovšem distanční výuka, která představovala obrovskou zátěž pro učitele, rodiče i žáky, nepřinesla jen samá negativa. Dotazníkové šetření dolní školy určené nejen pro učitele, ale zejména pro žáky a jejich rodiče, ukázalo, že mnohé děti získaly větší samostatnost, zdokonalily se v práci s počítači, nebo se naučily mnohem lépe organizovat svůj čas. „Rodiče také uváděli, že měli větší přehled o tom, co se jejich dítě učí a jak učivo zvládá. A také sdělovali, že si nyní mnohem více váží práce učitelů," doplnila Martina Pelikánová. Základní škola Vratimov, Masarykovo náměstí 192, proto bude i v budoucnu využívat práci s moderními on-line platformami, které se v minulém školním roce osvědčily, a to například pro domácí přípravy žáků, k vytváření prezentací pro obohacení výuky, pro zápisy nového učiva, případně prezentace s návody a postupy řešení příkladů pro žáky, kteří nebudou ve škole, nebo pro ty, kteří nestihnou zápisy v hodině. Jak ale tvrdí zástupkyně ředitelky Základní školy Vratimov, Datyňská 690, Jana Mičulková, tady se učitelé vrátili k metodám prezenčního vyučování, protože distanční výuka je nikdy nemůže nahradit. *(red)*

Konečně zase zpátky do školy, nikoliv jen k počítači s distanční výukou. *Foto: Ivana Gračková*

O prázdninách děti hledaly cestu k umění...

Hlavním znakem letošní Letní herecké školy byla skvělá, uvolněná nálada. *Foto: Ambrozia*

Letní prázdniny jsou obdobím, kdy škola doslova a do písmene zeje prázdnotou. Žáci a učitelé si užívají zaslouženého volna, na chodbách se neodehrává klasický ruch typický pro přestávky, školní lavice jsou opuštěné, stejně jako místa ve školní sborovně.

Základní škola Vratimov, Masarykovo náměstí 192, přesto žije i v létě bohatým životem. O prázdninách se ve škole vykonávají práce, na které v průběhu školního roku není čas. Čistí se koberce, spravují se poškozené lavice a židle, malují se chodby i jednotlivé třídy, zkrátka budova se připravuje na to, aby se svým žákům 1. září ukázala v celé své kráse.

V roce 2018 zahájila naše škola spolupráci s uměleckou agenturou Ambrozia. Toto partnerství umožňuje konání týdenních kurzů pro děti z Vratimova a blízkého okolí s výukou divadelního, filmového a muzikálového herectví, tance a moderování.

Adaptační den žáků 6. ročníku se osvědčuje už patnáct let

Tradiční akcí naší Základní školy Vratimov, Masarykovo náměstí 192, je už více než patnáct let adaptační kurz pro žáky 6. ročníku. Proč právě pro ně? Pro většinu z nich je přechod z prvního stupně na druhý velmi náročný. Je to pro ně velký krok a změna, ať už se jedná o častější střídání učitelů, méně intenzivní a častý kontakt s třídním učitelem, navýšení objemu učiva, až po mnohem větší nároky na jejich samostatnost. Aby tento přechod děti zvládly bez větších potíží, začala škola organizovat právě tzv. adaptační kurz.

Jedná se o jedinečný program, který utváří, formuje a stmeluje třídní kolektiv. V prostředí mimo školní lavice dává jedinci možnost poznat spolužáky z jiného úhlu pohledu, a tím o velký kus posunout stmelování třídního kolektivu. To následně pomáhá fungování kolektivu v lavicích školy jako jednomu týmu i začleňování nových žáků, kteří přicházejí z jiných škol.

Jedinečnou možnost poznat třídní kolektiv je to také pro pedagoga, který bude následující čtyři roky třídním učitelem. Na adaptačním kurzu má možnost zjistit, jak na tom kolektiv je, jak jsou v něm rozděleny role, jak má nastavená pravidla, jak který jedinec reaguje na zátěžové situace, komunikuje s okolím, jaké má silné a slabé stránky. To vše ve velké míře pomůže novému třídnímu učiteli při jeho další práci se třídou. Navázat kontakt pedagoga s novým třídním kolektivem daleko dřív, než děti nastoupí do školních lavic, je velmi důležité. V těsnějším kontaktu se učitel a žáci vzájemně lépe poznají, vytvoří se tak solidní základ budoucího vztahu mezi pedagogem a žáky.

Foto: archiv ZŠ Vratimov

Vzhledem k současné situaci s neustálými změnami podmínek pro konání školních akcí se sice letos adaptační kurz na začátku školního roku nekonal, ale jelikož jsme nechtěli tuto jedinečnou akci zahodit, rozhodli jsme se realizovat s žáky 6. ročníku alespoň jeden netradiční adaptační den. Ten se uskutečnil v pátek 3. září a byl nabitý různými aktivitami, například tzv. ledolamy, seznamovacími aktivitami, nebo činnostmi rozvíjejícími spolupráci či důvěru. Závěrečná zpětná vazba od žáků na konci dne ukázala, že se jednalo o dobré rozhodnutí. Pevně věříme, že adaptační den pomohl novým žákům rychleji a lépe se začlenit do nového kolektivu, třídním učitelům blíže poznat své žáky a všem zúčastněným pozitivně a s energií vykročit do nastávajícího nového školního roku.

Martina Pelikánová,
realizátorka adaptačního dne

... na kurzech herectví, tance a moderování

Ambroziáda, kterou společně pořádáme, není tábor, ale vzdělávací kurz. Organizačně ho zajišťují vysokoškolsky vzdělaní pedagogové, zdravotníci a certifikovaní hlavní vedoucí, po odborné stránce zde působí mnoho profesionálních herců, režisérů, filmařů, moderátorů, zpěváků a tanečníků.

Smyslem výuky v těchto kurzech není pouhé předávání informačního minima o umění. Lektoři se snaží dětem ukázat cestu k umění a vzbuzovat v nich zájem o další umělecký rozvoj. Snaží se budovat jejich celkový pozitivní přístup ke kultuře a umění. To je důležité nejenom pro každého jedince, ale i pro kulturní rozvoj celé společnosti. Cílem kurzů také je, aby jejich účastníci v uměleckém vzdělávání pokračovali celoročně, aby byli motivováni třeba k přihlášení se na základní uměleckou školu.

Letos se Ambroziáda na naší škole konala netradičně ve dvou termínech, a to hned na začátku prázdnin od 4. do 10. července, a následně v jejich závěru od 15. do 21. srpna. Obou kurzů se zúčastnilo celkem 100 dětí z Ostravy, Frýdku-Místku a samozřejmě rovněž z Vratimova. Děti se v rámci Letní herecké školy zúčastnily několika základních vzdělávacích kurzů, muzikálových, hereckých a filmových. Během Letní herecké školy ve škole také spaly, stravovaly se, hrály hry na školním hřišti, společně s lektory grilovaly a zažívaly chvíle, na které se zkrátka nezapomíná.

Vyvrcholením Letní herecké školy byla představení pro rodiče, která se uskutečnila v soboty 10. července a 21. srpna v prostorách naší tělocvičny. Děti ukázaly, co vše se během týdne naučily. Předvedly divadelní představení, pěvecké a taneční vystoupení v rámci soutěže „Tvoje tvář má známý hlas“ nebo představily krátký film na určité téma. Touto cestou bych velmi ráda poděkovala starostce TJ Sokol Iloně Spratkové, která nám stejně jako v minulých letech vyšla vstříc a umožnila nám využití hygienického zařízení TJ Sokol pro všechny účastníky kurzu.

Zájemci o další informace je najdou na webových stránkách www.kronika.ambroziada.cz, kde je k dispozici také fotodokumentace z Letní herecké školy.

Osobně by mě potěšilo, kdyby se tato akce konala na naší škole i o příštích letních prázdninách, neboť v ní vidím nejen smysluplné trávení volného času mých žáků, ale především rozvoj jejich potenciálu a kultivace jejich osobnosti.

Martina Pelikánová,
ředitelka školy

Akce Střediska volného času Vratimov

BaSTa víkend, aneb hledáme nové BaSŤáky!

Tak už to víš? Na BaSTě je konečně volno! Neříkáme si Banda Skvělých Táborníků jen tak pro nic za nic – zažíváme spolu ten nejlepší týden v roce plný her, smíchu a přátelství na celý život. Přihlas se na víkendovku a přijď přičichnout k naší neopakovatelné táborové náladě. Začínáme 6. listopadu v 9 hodin a končíme 7. listopadu v 11 hodin.

Bližší informace získáš na telefonním čísle 607 516 187, nebo mailem na k.pastorkova@svcvratimov.cz.

Klára Pastorková,
SVČ Vratimov

BEJVÁVALO zase bude!

Z výletu na Hostýn. *Foto: SVČ Vratimov*

V září opět odstartovaly výpravy na místa vašeho mládí pod hlavičkou projektu Bejvávalo 2021. Nadcházející výpravy jsou v plánu na 8. října, 22. října, 5. listopadu a 19. listopadu. Podrobnější informace i plán jednotlivých výprav budeme postupně zveřejňovat na plakátech ve vitríně na náměstí, na nástěnkách a webových stránkách www.svcvratimov.cz. V pátek 10. prosince od 16 hodin se bude konat slavnostní „závěrečná“. Projekt je určen všem ve věku 60+ a přihlašování je možné v recepci SVČ Vratimov osobně nebo telefonicky na telefonním čísle 734 312 761. Finančně ho podpořil Moravskoslezský kraj z Programu na podporu zdravého stárnutí v Moravskoslezském kraji na rok 2021 a dále město Vratimov. Děkujeme.

Lenka Havrdová,
projektová manažerka SVČ Vratimov

Bludičky zakončí lampionový průvod

Na sobotu 16. října připravuje SVČ Vratimov ve spolupráci s vratimovskou mateřskou školou a TJ Sokol tradiční akci Bludičky. Začíná v zahradě mateřské školy od 17 hodin do 17.30. Pro děti budou připravena zajímavá stanoviště. V 18 hodin pak všichni společně vytvoří lampiónový průvod. Na konci bude k dispozici oheň, na kterém si účastníci mohou opéct vlastní párky.

Bližší informace zájemcům podá Klára Pastorková na čísle 607 516 187, nebo mailem k.pastorkova@svcvratimov.cz.

(red)

Podzimky se těší na děti

A máme tady opět prázdniny. Na středu 27. října a pátek 29. října připravilo Středisko volného času Vratimov pro děti dva jednodenní příměstské tábory. „Ve středu si společně zahrajeme fotbal v bodyzorbingových koulích a v pátek si protáhneme těla na trampolínách v HOP Jump centru v Ostravě,“ prozradila organizátorka Věra Pacíková. Více informací zájemci najdou na webu www.svcvratimov.cz, případně získají na telefonním čísle 734 443 694 či mailem na v.pacikova@svcvratimov.cz. Přihlášení a odeslání platby je nutné nejpozději do 15. října. Příměstský tábor je částečně hrazen z operačního programu Zaměstnanost Evropského sociálního fondu EU. *(red)*

Evropská unie
Evropský sociální fond
Operační program Zaměstnanost

Halloween bude plný světýlek

Akce s názvem Halloween v zaHRAdě, která bude plná světýlek, dýní a strašidel, se bude konat v neděli 31. října od 16 hodin do 17.30 v zahradě SVČ Vratimov. Je připravena pod záštitou projektu Evropského sboru solidarity. Jako dobrovolníci se na organizaci akce podílejí především členové klubu Baráčníků a Dětského zastupitelstva Vratimov. Bližší informace zájemcům podá Klára Pastorková na tel. čísle 607 516 187, nebo mailem na k.pastorkova@svcvratimov.cz. *(red)*

Halloween si užívají děti i dospělí. *Foto: SVČ Vratimov*

Letní kempy pomohly i našim školákům

Na jaře roku 2021 vypsalo Ministerstvo školství, mládeže a tělovýchovy ČR dotační výzvu s názvem Letní kempy, jejímž cílem bylo zmírnit negativní dopady pandemie covid-19 na děti ze základních škol. I přesto, že výše finanční podpory pro střediska volného času byla velmi nízká a bylo nutné provést spoustu organizačních změn a administrativních úkonů, rozhodlo se i naše Středisko volného času Vratimov zapojit se do výzvy se svými příměstskými letními kempy/tábory. Motivovala nás skutečnost, že tyto aktivity budou pro účastníky zdarma, což umožní zapojení skutečně všech školou povinných dětí a uleví peněženkám rodičů rovněž zkoušených pandemií.

Na příměstských letních kempech měly děti možnost oprášit a rozšířit své školní znalosti téměř ve všech předmětech. Učení však vždy bylo zábavné, protože jsme využívali neformální metody. Děti si tak mnohdy ani nevšimly, že se při přípravě náplní do bublifuku učí chemii a matematiku, při zkoumání archeoskanzenu dějepis a v mobilním planetáriu s lektorem prohlubují své vědomosti o fyzice. Naším cílem bylo rovněž obnovit studijní návyky dětí, podpořit jejich duševní pohodu a rozhýbat je. Věříme, že se nám to povedlo.

Uspořádali jsme 15 turnusů příměstských letních kempů pro celkem 225 dětí. Na organizaci jsme od Ministerstva školství, mládeže a tělovýchovy ČR obdrželi dotaci ve výši 225 tisíc korun, tedy 1000 korun na jedno dítě. Dotaci jsme použili na zajištění stravování v podobě dvou svačin a oběda a pitného režimu dětí a také na vzdělávací aktivity.

Na příměstských letních kempech měly děti možnost oprášit a rozšířit své školní znalosti téměř ve všech předmětech. *Foto: archiv SVČ Vratimov*

MINISTERSTVO ŠKOLSTVÍ, MLÁDEŽE A TĚLOVÝCHOVY

Lenka Havrdová,
projektová manažerka SVČ Vratimov

SVČ VRATIMOV

Vandalismus? Xenofobie? Rasismus? PPP? Prostě NECHCI!

Tušili jste, že běloch odsouzený za zpronevěru má ve společnosti obecně vyšší prestiž než bezúhonný lékař pocházející ze Zimbabwe? Znáte nejkratší cestu do „pasťáku“? Věděli jste, kolik kilo banánů musíte sníst, abyste zajistili fungování svého bazálního metabolismu?

My jsme to také nevěděli, ale ve dnech 7. až 11. července 2021 jsme realizovali projekt zaměřený na prevenci rizikových projevů chování u mládeže, na němž jsme zjistili ještě mnohem více. Projekt se jmenoval NECHCI! (2) a navazoval na stejnojmenný první ročník, který se uskutečnil v předchozím školním roce. Letos jsme se věnovali poruchám příjmu potravy, xenofobii a rasismu ve společnosti a agresi a vandalismu mezi mládeží.

Celým projektem nás provázel psycholog Rastislav Jankula. Na přednášku k nám přijely peer konzultantky z poradny pro poruchy příjmu potravy Centra Anabell a také preventistka Policie ČR. Velmi zajímavá byla beseda s Andrew Awadeyem, občanem Ghany žijícím v České republice. Všem jim tímto srdečně děkujeme.

Projekt směřoval k tomu, aby účastníci uměli rozpoznat příznaky výše uvedených rizikových jevů u svých vrstevníků a věděli, jak na ně správně reagovat. Zúčastnili se jej teenageři ze zájmových útvarů Baráčníci a Dětské zastupitelstvo Města Vratimov při SVČ Vratimov, kteří těmto jevům jasně řekli: „Nechci!“

Středisko volného času Vratimov na realizaci projektu obdrželo od Moravskoslezského kraje dotaci ve výši 80 000 korun z programu Podpora aktivit rizikových projevů chování u dětí a mládeže na rok 2020/21.

Lenka Havrdová,
projektová manažerka SVČ Vratimov

Moravskoslezský kraj

Kyberšikana má červenou 2021

Základní škola Vratimov, Masarykovo náměstí 192, se letos zapojila do projektu „Kyberšikana má červenou 2021“. Jeho realizátorem je organizace Rizika internetu a komunikačních technologií Ostrava, jejímž vedoucím lektorem je Lukáš Látal. Organizace byla založena v roce 2009, přičemž začínala s osvětovou činností na základních školách formou přednášek. Následně vytvořila webové stránky www.nebutobet.cz. Jejich posláním je pomocí preventivní osvěty a různorodých projektů a akcí chránit děti před hrozbami a riziky virtuálního světa a moderních komunikačních technologií.

Zároveň se organizace snaží formou přednášek a školení oslovovat sekundární cílovou skupinu rodičů, učitelů, vedoucích pracovníků školství, úředníky školských odborů na úrovni města Ostravy a Moravskoslezského kraje nebo knihovníky Knihovny města Ostravy.

V Moravskoslezském kraji je organizace Rizika internetu a komunikačních technologií jediná, která se specializuje na tato témata a aktivně pořádá akce směřující k minimalizaci těchto rizik. Opakovaně do nich přímo zapojuje primární cílovou skupinu žáků 2. stupně základních škol a studenty středních škol a učňovských oborů.

Cílem projektu „Kyberšikana má červenou 2021“ je pomocí klíčových aktivit minimalizovat dopad rizik internetu na nejohroženější skupinu, jíž jsou žáci 2. stupně základní školy. Projekt je tedy primárně zaměřen především na ně. Základním prostředkem v boji proti kyberšikaně, sextingu, kybergroomingu, netolismu, nebezpečí sociálních sítí atd. je program školské všeobecné primární prevence „Řidičský průkaz internetového surfaře pro žáky 5. až 9. ročníků základních škol“. Projekt zahrnuje také školení pro další klíčové osoby, kterými jsou učitelé a rodiče.

Na konci srpna v průběhu přípravného týdne se všichni učitelé naší školy zúčastnili školení, které se zabývalo možným nebezpečím sociálních sítí, internetu a komunikace prostřednictvím moderních technologií pro žáky, ale také problematikou kyberšikany, možnostmi její prevence a jejím řešením v rámci možností školy. Následně jsme oslovili rodiče s nabídkou přednášky na toto téma. Konala se ihned po ukončení třídních schůzek 7. září. Upřímně musíme přiznat, že jsme se obávali malého zájmu ze strany rodičů. Ale byli jsme velmi mile překvapeni, jelikož přednášky se zúčastnila téměř čtvrtina rodičů našich žáků.

Rodiče sledovali přednášku o kyberšikaně s velkým zájmem. Před kyberšikanou lze varovat i netradičními formami. *Foto: archiv ZŠ Vratimov*

Přednáška byla zaměřena především na aktuální rizika sociálních sítí a internetu pro děti, na problematiku kyberšikany, úlohu rodiče, na možnosti spolupráce rodiče a dítěte v této oblasti nebo na konkrétní možnosti kontroly aktivit dítěte na poli moderních technologií. Pevně doufám, že pro rodiče byla tato přednáška zajímavá a přínosná. Důkazem toho může být i fakt, že vzhledem k velkému zájmu o téma se nakonec přednáška oproti původnímu plánu prodloužila o celou půlhodinu. Proto bych ráda poděkovala všem rodičům za jejich zájem a účast na přednášce. Jako ředitelku školy mě to utvrdilo v přesvědčení, že takové akce mají opravdu svůj smysl a pomáhají nám v našem společném fungování při výchově a ochraně dětí.

Martina Pelikánová,
ředitelka školy

S knížkou do života

Dárky z knihovny pro děti na vítání občánků.
Foto: archiv Městské knihovny Vratimov

Sedm děvčátek a dva chlapci dostali v sobotu 11. září v obřadní síni Městského úřadu ve Vratimově na slavnostním vítání nových občánků města mimo jiné i krásné puntíkaté kufříky z projektu Bookstart - S knížkou do života. Knihovna tímto způsobem oslovuje rodiče miminek důležitým poselstvím, že čtení knih dětem od útlého věku je velmi důležité.

„Věříme, že alespoň část rodičů si cestu do knihovny na různé aktivity spojené s tímto projektem najde,“ uvedla ředitelka Městské knihovny Vratimov Lenka Šimurdová.

Mezinárodní aktivita S knížkou do života si klade za cíl informovat rodiče o možnostech a potřebě společného čtení s dětmi, a to prakticky od jejich narození. Termíny setkání ve vratimovské knihovně najdou zájemci na webových a FB stránkách, kde je knihovna vždy včas zveřejňuje. S ohledem na aktuální protiepidemická opatření je ale nutné se na akce předem přihlásit. *(red)*

Cesta mateřské školy k 2. obhajobě titulu Ekoškola

Psal se rok 2015, kdy se Mateřská škola Vratimov rozhodla ještě více zaměřit na ekologii a zapojila se do Mezinárodního programu Ekoškola. Tento program pro mateřinky koordinuje v České republice sdružení Tereza, které se věnuje ekologii 20 let. Vzdělávacích programů, jehož je nositelem, se účastní přes 750 škol.

Naše cesta za čestným ekologickým titulem začala hned v září 2015, kdy jsme si podali přihlášku do projektu a v rámci ekologických kroužků, s nimiž jsme měli už letité zkušenosti, se začali připravovat na svůj první audit. Informace jsme sbírali, kde se dalo.

Program Ekoškola má svoji jasně danou metodiku. Její páteří je sedm základních kroků: 1. krok – ekotým, 2. krok – analýzy, 3. krok – plán činnosti, 4. krok – sledování a vyhodnocování, 5. krok – environmentální výchova ve výuce, 6. krok – informování a spolupráce a konečně 7. krok – eko kodex. Prvním úkolem naší mateřské školy bylo proto vytvořit ze stávajících kroužků Datlíků a Ještěrek ekotýmy a zapojit do jejich činnosti členy pedagogického sboru a také rodiče. Pak jsme si museli zvolit jedno ze čtyř daných témat a rozpracovat je v souladu se sedmikrokovou metodikou. Pokud nám něco nebylo jasné, mohli jsme si přizvat konzultantku.

Když jsme si konečně řekli, že jsme plně připraveni, přišel na řadu audit. Byla nám přidělena komise, která pokládala všetečné otázky nejenom dospělým, ale také dětem z ekotýmů. Popravdě, žádná legrace to tehdy nebyla, takže když nám přišlo rozhodnutí, že jsme titul Ekoškola na dva roky opravdu získali, spadl nám kámen ze srdce. Pro certifikát a zelenou „ekoškolí“ vlajku jsme tak jeli do Prahy poprvé v červnu 2016.

Zástupkyně MŠ Vratimov, učitelky (zleva) Kateřina Božoňová a Simona Gajdová při slavnostním převzetí obhájeného titulu Ekoškola v Praze. *Foto: MŠ Vratimov*

V roce 2018 jsme se pokusili titul obhájit. Podmínky byly stejné, jen děti v ekotýmech již byly jiné, protože ty starší nastoupily na základní školy. A tak nastal znovu kolotoč příprav na audit, jen s novým tématem. Všichni jsme usilovně pracovali, zapojily se i ostatní děti z tříd a další pracovníci mateřské školy, neboť environmentální výchova prolíná také výuku. Dobrá věc se opět podařila a v červnu 2018 jeli zástupci naší MŠ pro certifikát na další dva roky do Prahy znovu.

V roce 2019 jsme byli rozhodnutí, že „do toho“ půjdeme zas. Opět s novými dětskými ekotýmy a s novým tématem. Jenže – po pár měsících přišla stopka v podobě koronaviru. Ne, že bychom přestali na druhé obhajobě úplně pracovat, jenom jsme se už nemohli scházet tak, jako dřív. A bylo hůř! Obhajovací audit jsme měli naplánovaný na březen 2020 – těsně před tím však přišel lockdown. Ani ten nás ale nesrazil. Po rozvolnění a poradě s konzultantkou jsme se připravili na další audit, který jsme absolvovali v červnu 2020. Po rozhodnutí, že jsme titul obhájili i podruhé a tentokrát dokonce na tři roky, jsme si oddechli – ale ouha! Školy se opět uzavřely a začal další lockdown... Dočkali jsme se proto až letos. Pro další certifikát, ceduli Ekoškola a další zelenou vlajku jsme vyrazili do Prahy 17. června 2021. Tentokrát proběhlo slavnostní předání za přísných hygienických opatření na Staroměstské radnici.

Začíná školní rok 2021/2022 a my opět zvažujeme, jaké téma zvolíme pro další obhajobu titulu Ekoškola v roce 2023. Pokud byste se chtěli informovat, co naše práce obnáší, můžete se podívat na webové stránky www.msvratimov.cz nebo na stránky projektu http://eko-skolky.cz. Děkujeme, že nám pomáháte udržovat naši planetu čistou a zelenou.

Kateřina Božoňová, učitelka, koordinátorka environmentálního vzdělávání, výchovy a osvěty MŠ Vratimov

Členové ekotýmu MŠ Vratimov s vlajkou Ekoškoly. K jejímu získání jim přišel popřát i místostarosta Vratimova a současně člen ekotýmu MŠ Vratimov David Böhm. *Foto: MŠ Vratimov*

Týden knihoven potěší čtenáře

Zájemci mají šanci přihlásit se zdarma, opozdilci se mohou vyhnout pokutě

Městská knihovna Vratimov a Místní knihovna Horní Datyně se už tradičně zapojí do Týdne knihoven, který letos připadá na termín od 4. do 8. října. Cílem celostátní akce, vyhlašované Svazem knihovníků a informačních pracovníků, je podpora knih, knihoven a čtenářství. Tématem letošního 25. ročníku je udržitelnost. Knihovny budou při této příležitosti nahrazovat tištěné seznamy výpůjček elektronickými.

„U této příležitosti připravujeme pro naše návštěvníky celou řadu lákavých akcí. Věříme, že tím opět zvedneme zájem o knihy hlavně u dětí a mládeže," uvedla knihovnice Marika Zajíčková.

V knihovně ve Vratimově i v knihovně v Horních Datyních budou mít možnost zájemci, kteří dosud nebyli v knihovně registrováni, přihlásit se v určeném týdnu zdarma do konce roku 2021. Obě knihovny nabízí amnestii dlužníků, to znamená, že budou promíjet všechny upomínky čtenářům, kteří vrátí v době od 4. do 8. října všechny výpůjčky. *(red)*

Akce knihovny ve Vratimově v Týdnu knihoven od 4. do 8. října

- výstava fotografií Ivy Skulinové s názvem Fotostřípky z našeho kraje
- besedy pro žáky s Jiřím Šebestou na téma Tajuplný svět podivuhodných her
- Bookstart – 8. října
- Poledníček v MŠ - čtení dětem před spaním
- pasování druháků na čtenáře
- virtuální univerzita třetího věku pro seniory
- prodej vyřazených knih za symbolické ceny

Sledujte webové stránky **www.knihovna-vratimov.cz** a Facebook https://1url.cz/MzceL

Akce místní knihovny v Horních Datyních v týdnu od 4. do 8. října

- beseda s fotografem - 4. října od 17.00; Fotografické reflexe Martina Straky – fotograf časopisu Reflex promítne a okomentuje své autorské fotografie. Půjde o průřez jeho tvorbou, běžný život, umělecký svět stejně jako motorsport
- Poledníček - 6. října od 12.00; číst se bude z knihy spisovatelky Lenky Rožnovské Smíchula čaruje

Sledujte webové stránky **www.knihovna-datyne.cz** a Facebook https://1url.cz/yzcQP

Virtuální univerzita třetího věku otevřela seniorům cestu k novým vědomostem

Motto: „Výuka přichází za seniorem."

S nabídkou Virtuální univerzity třetího věku (VU3V) přichází knihovna za vratimovskými seniory. Virtuální univerzita určená pro seniory je aktivita univerzit fungující napříč republikou, vratimovská knihovna se stala kontaktním místem České zemědělské univerzity v Praze.

Ilustrační foto

Vzdělávání probíhá semestrálně, zimní semestr odstartoval 29. září a bude končit v prosinci, letní semestr se uskuteční příští rok v termínu od února do konce dubna. V jednom semestru se věnujeme vždy pouze jednomu tématu, jehož výběr mohou posluchači ovlivnit. Aktuálně jsou přednášky zaměřené na Evropské kulturní hodnoty. Jejich přehled najdou zájemci na tomto odkazu: https://e-senior.czu.cz/course/view.php?id=12 Některé kurzy jsou pro přihlášené účastníky zdarma. Na přednášky posluchači dochází jednou za 14 dnů osobně do knihovny. Virtuální lekce s vyučujícími z univerzity trvají vždy zhruba 90 minut, následuje jednoduchý test k probranému tématu. Na konci semestru bývá test o něco obsáhlejší.

Poplatek za semestr přijde na 300 korun, několik desítek korun stojí vytištění materiálů k výuce. Protože posluchači univerzity třetího věku mohou zpracovávat závěrečný test i doma, je výhodou, pokud mají vlastní počítače a připojení k internetu. Mohou ale také využít PC a připojení v knihovně, kde jim proškolení tutoři kurzu rádi pomohou. Základní počítačová gramotnost je výhodou, nikoli však podmínkou.

Studia se mohou účastnit lidé se statutem seniora nebo také invalidní důchodci bez rozdílu věku. Za každý absolvovaný semestr získá posluchač pamětní list, po absolvování šesti semestrů se účastní slavnostní promoce a obdrží Osvědčení o absolutoriu VU3V.

Lenka Šimurdová,
ředitelka Městské knihovny Vratimov

70 let Nové huti – I. díl

Ubytovací tábor ve Vratimově v letech 1950–1953

Na přelomu tohoto a příštího roku slaví 70 let svého trvání ostravská Nová huť, dnes integrovaný hutní podnik Liberty Ostrava. K sepsání zakládací listiny nových železáren nazvaných Nová huť Klementa Gottwalda (NHKG) a tím k jejich osamostatnění od Vítkovických železáren došlo 31. prosince 1951. Den na to byla slavnostně zapálená první vysoká pec, ze které na začátku března 1952 vyteklo poprvé surové železo.

Historie vzniku jednoho z největších hutních závodů u nás, který má v současné době roční výrobní kapacitu 3,6 milionu tun oceli, má úzkou vazbu i na město Vratimov. Právě zde byl totiž v roce 1950 vybudován nový ubytovací areál pro brigádníky stavějící tento kombinát. Tábor se zde rozšiřoval až do roku 1952, a to s celkovými náklady ve výši více než 100 milionů Kčs. Nová osada s kapacitou 2500 osob byla vybudována pro tzv. Stavbu mládeže, ale později zde byli ubytováni i zaměstnanci Nové huti a Vítkovických staveb.

Měsíční hodnocení práce brigád v jídelně tábora ve Vratimově, 1951.

Stavba mládeže

Co to vlastně byly Stavby mládeže?

Po druhé světové válce bylo potřeba mnoho pracovních sil na odstraňování válečných škod a budování nové infrastruktury, např. železničních tratí, a ve velké míře také na obnovu válkou poničeného průmyslu. Na nové výstavbě se v tomto období významně podílela mládež. Organizované akce, kterých se brigádnicky účastnili mladí lidé z celé republiky, se nazývaly Stavby mládeže.

V roce 1949 byla zahájena Stavba mládeže v Ostravě – výstavba Nové huti. Původně krajská akce se v lednu 1950 změnila na celostátní a ukončena byla v roce 1952.

Stavba mládeže měla svůj specifický charakter daný pevným organizačním řádem. Práce a celý život na Stavbě mládeže byl řízen tzv. štábem, který měl kolem deseti členů. Touto organizovaností se Stavba mládeže odlišovala od jiných běžných brigád.

Tábor ve Vratimově – výstavba v roce 1950

Brigádníci budující Novou huť bydleli společně v táboře, nejprve spolu s civilními zaměstnanci Vítkovických železáren v táboře na Žofínské huti na místě nynějšího OC Forum Nová Karolina, což bylo nevýhodné vzhledem k velké vzdálenosti od pracoviště. Z tohoto pohledu bylo lepší ubytování v Kunčicích, v ubytovacím areálu v Lešetínské ulici, ale ani tyto prostory nebyly ideální.

Vzhledem k očekávanému příchodu velkého počtu brigádníků bylo proto rozhodnuto o výstavbě nového tábora ve Vratimově. Výstavba probíhala rychle a za účasti samotných brigádníků – tábor stavěli pro sebe, ale také pro své následníky.

Se stavbou nového tábora ve Vratimově, který byl později všeobecně znám pod zkratkou OMBS – Osada mladých budovatelů socialismu, se začalo 15. března a již 5. června byla do této nové osady přestěhována celá Stavba mladých. Noví obyvatelé se tu stěhovali do dřevěných baráků typu TESCO s ústředním topením a umývárnami. Pro činnost Stavby zde byly nesrovnatelně lepší podmínky než v předchozích umístěních; mimo jiné život mládežníků již nemohly narušovat údajné nezdravé vlivy starších zaměstnanců.

Tábor však ještě dlouho zápasil s různými potížemi, z nichž hlavní bylo nedostatečné zásobování pitnou vodou, nedostatečné vybavení a personální obsazení kuchyně.

Vedoucím tohoto ubytovacího tábora byl jmenován Hugo Bergmann, zkušený pracovník z několika předchozích mládežnických staveb.

Hana Benkeová,
Akreditovaný archiv Liberty Ostrava

(pokračování příště)

Tábor Vratimov, 1951. *Fota: Zemský archiv v Opavě*

Lešná, aneb jedeme na výlet se zahrádkáři

V letošním roce jsem se stala členkou Českého svazu zahrádkářů v Horních Datyních. Velice mě potěšila možnost podílet se na organizaci výstavy i zájezdu. Poznávat krásy naší vlasti a navštívit zajímavá místa si přeje občas každý z nás. Nemusíme proto jezdit ani moc daleko, stačí najít zajímavý cíl cesty. Aktuální situace a rozvolnění covidových opatření umožnila i v letošním roce zorganizovat zájezd, který tradičně pořádá tento spolek.

V sobotu 11. září se vydal autobus s výletníky do Zlínského kraje. Navštívili jsme společně Rožnov pod Radhoštěm, malebnou vesnici Lešná a také Valašské Meziříčí.

V Rožnově jsme si nemohli nechat ujít exkurzi v malé rodinné firmě Unipar, která již 29 let ručně vyrábí svíčky. Dozvěděli jsme se, že zde svíčky vznikají individuální technologií lisováním za studena a na jejich výrobu se používá pouze čistý uhlovodík získaný z ropy. Tedy žádný vosk ani oleje. Speciální je i bavlněný knot. Viděli jsme, kde se svíčky lisují, barví, dekorují pomoci sítotisku a ruční malby. V místní galerii jsme se přesvědčili, že ještě pořád platí rčení „zlaté české ručičky“, a díky zdejšímu obchůdku jsme si mohli odvést také kousek této krásy domů.

Většina lidí se ptala organizátorů, zda navštívíme ZOO, když se letos jede do Lešné. Naším cílem ale byla jiná Lešná, která se nachází asi 5 kilometrů od Valašského Meziříčí. Za národní kulturní památku byl prohlášen zdejší park (1958), zvon (1969) i kostel (1972) a roste zde i státem chráněný, 400 let starý památný buk. A právě tyto zajímavosti jsme chtěli vidět na vlastní oči. Zámek v Lešné patřil rodině Kinských až do roku 1945, kdy byl zestátněn. Od konce války do roku 1975 zde byla škola a školka, poté zámek ztratil svoje využití a více než čtyřicet let chátral. Značně ponurého až děsivého vzhledu zámku využil v roce 1991 režisér Filip Renč pro natáčení scén z ústavu pro mentálně choré pro svůj film Requiem pro panenku. Poté se začalo blýskat na lepší časy a zámek i park byl kompletně zrekonstruován. Při prohlídce zámeckých interiérů jsme měli všichni velikou radost a těšilo nás, jak se za třicet let od natočení zmíněného filmu vše změnilo. Na výstavě o mincích a platidlech si každý z nás vyrazil svou vlastní minci, která nám jistě přinese štěstí. Originálním suvenýrem mohla být pro mnohé i vlastní bankovka. Mají ji všichni, kteří našli odvahu a vyfotili se. Procházku parkem si nenechal ujít nikdo z účastníků zájezdu. Obdivovali jsme mohutné, i více než 450 let staré stromy a vzácné keře.

Početná výprava datyňských zahrádkářů. *Foto: archiv Evy Hranické*

Také zdejší zanedbávaný park o rozloze 7,2 ha se dočkal revitalizace, která byla dokončena v roce 2000. Vykáceno při ní bylo 894 stromů a vysazeno 2354 nových dřevin.

Na zámku nám pěkně vyhládlo, a tak jsme se všichni těšili na oběd do místní vyhlášené restaurace s výstižným názvem „U nás v Lešné“, která se nachází v budově kulturního domu. Po obědě jsme navštívili kostel sv. Michaela Archanděla, který byl v 17. století vystavěn do tvaru kříže. V jeho věži je zavěšen vzácný zvon z roku 1732 (sv. Michal, váha 1000 kg). V kostele jsme s úžasem obdivovali nádhernou freskovou výmalbu od Josefa I. Sattlera, kterou mistr dokončil před 270 lety. Věřím, že všichni návštěvníci kostela jsou stejně jako my překvapení krásou a mohutností zdejšího památného buku, který roste už víc než 400 let vedle kostelní zdi a je němým svědkem historie tohoto místa.

Naší poslední zastávkou bylo zahradní centrum Pod kloboukem ve Valašském Meziříčí. Zdejší široká nabídka okrasných rostlin, květináčů, osiv, hnojiv, nářadí, ale i ovocných stromů potěšila všechny zahrádkáře. V místním zahradním centru mají ještě jednu zajímavost, a tou je originální červený “londýnský“ autobus tzv. double-decker. Provozují v něm krásnou kavárnu. Jejich výbornou kávu i domácí dorty a zákusky jsme museli samozřejmě vyzkoušet. Byly opravdu senzační, můžete se o tom přesvědčit sami. Stačí k tomu málo: vyrazit na výlet s rodinou nebo přáteli a vydat se po našich letošních „zahrádkářských stopách“. Věřím, že se vám bude všude líbit stejně jako nám. No a kam pojedeme příště? Pár nápadů už mám a ráda vás uvidím na palubě našeho zájezdového autobusu.

Děkuji všem účastníkům za báječnou atmosféru na zájezdu a členům výboru ČSZ z Horních Datyň za důvěru a podporu při organizaci tohoto zájezdu.

Eva Hranická,
členka ČSZ Horní Datyně

Zájemci si mohli pořídit originální bankovku s vlastním portrétem. *Foto: archiv Evy Hranické*

Pojďte do kina Hvězdy

Filmové středy v Kulturním středisku Vratimov pokračují projekcí celé řady především českých filmů. Už 6. října KSV uvede v 19 hodin komedii režiséra Jana Haluzy **Deníček moderního fotra** s Jiřím Mádlem v titulní roli. Film vznikl podle stejnojmenného knižního bestselleru Dominika Landsmana, který si naivně plánoval napsat knihu na své "mateřské dovolené". Dále v něm hrají Tereza Ramba, Lukáš Hejlík, Pavla Tomicová, Ondřej Malý a další. Vstupné je 130 korun.

Tereza Ramba a Jiří Mádl v komedii Deníček moderního fotra.
Foto: cinemart.cz

Film Bábovky je na programu vratimovského kina ve středu 13. října od 19 hodin. Komedii smíchanou s dramatem natočil režisér Rudolf Havlík v roce 2020 podle knihy Radky Třeštíkové, která vypráví o partnerských a rodinných vztazích. Hrají v ní oblíbení čeští herci Ondřej Vetchý, Lenka Vlasáková, Jana Plodková, Táňa Pauhofová, Barbora Poláková, Jiří Langmajer a další. Film je nevhodný pro děti od 12 let. Vstupenka přijde na 130 korun.

AINBO: Hrdinka pralesa je název animovaného snímku, který vznikl letos v koprodukci Peru a Nizozemska. Je určen pro celé rodiny, promítat se bude 20. října již od 17 hodin. Vypráví příběh statečné Ainbo, která celý život tráví uprostřed amazonské džungle. Jednoho dne zjistí, že její milovaný domov ohrožují hamižní těžaři, kteří začali kácet vzácné stromy. S pomocí svých andělů strážných, roztomilého a legračního armandilla Dilla a obtloustlého tapíra Vacyho se proto Ainbo vydává na záchrannou misi svého ráje. Podaří se jí najít moudrou matku pralesa želvu Motelo Mamu a společně s ní zabránit blížící se katastrofě? Rodinné vstupné je 100 korun.

Česká komedie **Shoky a Morthy: Poslední velká akce** se bude promítat 27. října od 19 hodin. Vznikla v letošním roce a v režii Andyho Fehu si v něm zahrál i Štěpán Kozub, ostravská herecká hvězda improvizační show Tři Tygři, která ovládla sociální sítě v době covidového uzavření divadel. Po jeho boku se objeví oblíbený herec Jakub Štáfek, a dále například Martina Babišová, Andrea Daňková nebo Tomáš Magnusek. Hlavní hrdinové Shoky a Morthy jsou kamarádi od školních let a zároveň youtubeři s našláplou kariérou. Morthyho však už jejich dětinské pranky přestávají bavit, také díky vlivu jeho přítelkyně, ambiciózní influencerky Sáry. Když poslední video kluků sklidí na sítích vlnu kritiky, jejich kanál přestane vydělávat a vyslouží si za něj veřejně prospěšné práce, vypadá to na jejich definitivní rozchod. Jedinou šancí, jak si napravit youtuberskou pověst, je společný plán na „poslední velkou akci". Shoky, Morthy, Sára, svérázná lovkyně duchů Lucie a prodejce vysavačů a neúspěšný youtuber Radomil se vydávají po dálnici D1 na divokou jízdu vstříc objasnění záhady Devíti křížů. Film není vhodný pro děti do 12 let, vstupenka na něj stojí 90 korun.

(red)

Krátce z Kulturního střediska Vratimov

KULTURNÍ STŘEDISKO VRATIMOV
Frýdecká 1000/48 | tel.: 595 700 750-4 | www.ksvratimov.cz | facebook.com/ksvratimov

Za květenou Vratimovska

Už jen do 7. října pokračuje v Kulturním středisku Vratimov výstava Za květenou Vratimovska, která představuje hlavní rostlinné druhy lučních, mokřadních a lesních společenstev regionu na fotografiích i živých exponátech. Otevřená je ve středu a ve čtvrtek vždy od 16 do 19 hodin během pořadů a individuálně, tel. 595 700 751.

Těšínské divadlo přiveze brilantní komedii

Česká scéna Těšínského divadla přiveze do Vratimova brilantní a úspěšnou komedii z pera Williama Van Zandta a Jane Milmora s výstižným názvem Láska, sex a finančák. Inscenaci plnou nedorozumění, humorných záměn a dramatických zvratů režíroval Peter Gábor, známý výrazným režijním rukopisem, držitel Ceny českého divadla za režii Goetheho Fausta, častý host mimo jiné i Národního divadla moravskoslezského v Ostravě. Příběh se točí kolem nejlepších kamarádů Leslieho a Johna. Jenže přebrat kamarádovi slečnu může být problém. Horší už může být jedině kontrola z finančního úřadu, která si podle daňových přiznání myslí, že Leslie je Johnova manželka. Představení je určeno pro předplatitelskou skupinu a širokou veřejnost.

Jak si sestavit rodokmen

Přednáška genealožky Petry Nevelőšové s názvem „Pár rad do začátku, jak si sestavit rodokmen" odpovídá na řadu otázek: Kdo jsme, odkud jsme přišli? Kdo byli naši předkové, čím se živili, jak žili? Jak začít pátrat po svých předcích? To je na programu ve středu 13. října od 18 hodin v salónku Společenského domu. Prodej vstupenek na místě začne hodinu před začátkem přednášky, cena je 80 korun.

K.V.A.S. přiveze astrokomedii

Oblíbený divadelní soubor K.V.A.S. z Karviné přiveze do Vratimova astrokomedii Tomáše Kovandy o jednom vědeckém experimentu na pozadí mise sovětských kosmonautů na Mars. Představení Projekt N.A.D.Ě.Ž.D.A. se bude hrát v pátek 22. října od 19 hodin ve Společenském domě ve Vratimově, cena vstupného je 120 korun. Předprodej vstupenek začne 4. října v pokladně kulturního střediska, lístky budou k dostání také na místě před začátkem představení.

Ententýky dětem

Hned dvě krásná setkání připravilo Kulturní středisko Vratimov pro děti. Vedle animovaného filmu Ainbo: Hrdinka pralesa, který se bude promítat v rámci filmových střed 20. října, to bude také divadlo. V neděli 17. října v 10 hodin uvede Divadélko Ententýky Kovbojskou pohádku – Myška Klárka a veverka Terka. Rodinné vstupné pro dospělého a dítě je 100 korun.

(red)

Proběhl tradiční srpnový klubový turnaj tenisového oddílu

Finalisté turnaje, zleva Lukáš Botur, Libor Botur, Roman Kupka, Markéta Rájecká.

Účastnice turnaje žen, zleva Sylvie Franková, Soňa Boturová, Lenka Horáková, Dana Lérová.

Foto: archiv TC Biocel Vratimov

Jako každoročně i letos se na konci srpna konal klubový turnaj členů tenisového oddílu TC Biocel Vratimov ve čtyřhře za účasti dvanácti párů. Hrací systém byl stejný jako v předchozích letech, jednotlivé páry byly rozlosovány do tří skupin a následně dva nejlepší páry ze skupiny postupovaly do hlavní soutěže, zbývající páry pak dále bojovaly v soutěži útěchy. Turnajové vítězství letos, stejně jako v minulém roce, s přehledem obhájil pár Libor Botur a Lukáš Botur, když ve finálovém souboji porazil pár Markéta Rájecká a Roman Kupka. Třetí místo vybojovali Hynek Dáňa a Tomáš Kupka. Soutěž útěchy pak vyhrál pár Tomáš Návrat a Petr Mikeska. Poté se uskutečnil samostatný turnaj žen tenisového oddílu, ve němž se nejlépe umístily Bronislava Dostálová a Dana Lérová. Po bojovné části turnaje následovala opět ta společenská. Její součástí bylo tradičně vtipné hodnocení hry jednotlivých účastníků, hledalo se srovnání s tenisovými legendami. Srpnový turnaj byl vyvrcholením letní tenisové sezóny, která již bohužel s příchodem podzimu tenistům končí.

Markéta Rájecká,
členka výboru TC Biocel Vratimov

Datyňská Cross Country 2021 se povedla

Za krásného počasí se v sobotu 11. září uskutečnil dětský cyklistický závod, který pořádala TJ Horní Datyně na travnatém hřišti v Horních Datyních a přilehlé louce. Zúčastnilo se ho 33 dětí ve věku od tří do jedenácti let. Startovalo se v pěti kategoriích od odrážedel až po velká 27palcová kola. Letošní novinkou byla zkušební trialová dráha, kde si děti mohly vyzkoušet jízdu přes různé překážky. Bavili se malí i velcí, děti i dospělí.

David Závada,
místopředseda TJ Horní Datyně

Fota: David Závada

Vítej, zlatý hattricku!

Legendární hláškou komentátora Roberta Záruby „Vítej, zlatý hattricku!“ se dá zhodnotit letošní ročník bowlingového turnaje seniorů O putovní pohár starosty Paskova.

Tým vratimovských seniorů totiž na tomto turnaji vyhrál již potřetí za sebou kategorii družstev a stejně tak třikrát po sobě si vratimovští reprezentanti odváželi první místa i v kategoriích mužů a žen. To je výkon hodný uznání!

Kategorii družstev vyhráli Vratimovští výkonem 1584 bodů, druzí se umístili senioři z Řepišť (1230 bodů), třetí Paskov (1207 bodů) a čtvrtí Oprechtice (982 bodů).

Stejně jako loni obsadili všechny stupně vítězů v kategorii mužů vratimovští hráči: 1. Böhm (303 bodů), 2. Mintěl (248 bodů), 3. Kašpárek (236 bodů).

Kategorie žen byla podstatně vyrovnanější a na stupních vítězů nakonec stály reprezentantky různých obcí: 1. Bernatíková (180 bodů), 2. Klimundová (178 bodů), 3. Staníčková (165 bodů).

Gratulujeme všem účastníkům ke kvalitním sportovním výkonům a vratimovským děkujeme za reprezentaci svého města.

Letošní ročník, který se uskutečnil v bowlingovém centru Bowling Star Riviera, jako již tradičně organizačně zabezpečilo město Paskov. Část nákladů na uspořádání turnaje pokryla dotace z Moravskoslezského kraje. Další odměny pro vítězné družstvo a nejlepší hráče poskytly města Vratimov a Paskov a obec Řepiště. Poděkování posíláme Ing. Miroslavu Lyskovi za uspořádání tradiční akce, Regionu Slezská brána, městu Paskov, obci Řepiště a Středisku volného času Vratimov za podporu turnaje.

David Böhm,
místostarosta města Vratimova

I prohra je dobrá zkušenost, zjistili malí fotbalisté

Vratimovská fotbalová přípravka U11 sbírala na mezinárodním turnaji Visegrad Cup v Kravařích velmi cenné zkušenosti. Ne vždy se týmu poštěstí zahrát si proti takovým mládežnickým celkům, jako jsou Slovan Bratislava, Baník Ostrava, Sigma Olomouc či Fastav Zlín. Našim klukům a také jedné slečně děkujeme za vzornou reprezentaci města i našeho klubu.

Mezinárodní turnaj se za účasti i naší přípravky konal ve Sportovním areálu kravařského Buly centra o posledním srpnovém víkendu. Šlo již o osmý ročník, ale naši benjamínci na něm měli svou velkou premiéru. V konkurenci dvaceti celků ze čtyř evropských zemí se z konečného prvenství radovali kluci ze slovenského Trenčína, Vratimovští skončili na 17. místě. „Turnaj byl do poslední chvíle kvůli covid opatřením ve velké nejistotě, hlavně co se týká zahraničních účastníků. Nakonec se vše povedlo a děti se po dlouhé době konečně mohly utkat na hřišti se soupeři," řekl hlavní organizátor akce Andreas Drastík.

Malí fotbalisté absolvovali maratón 140 utkání. První den proběhly boje ve skupinách. Každé družstvo odehrálo devět utkání po patnácti minutách. Druhý den přišly na řadu skupinové boje o umístění. V těch každý hrál pět utkání po dvaceti minutách. Až poslední kolo turnaje rozhodlo o konečném vítězi. Na akci se objevila řada zajímavých hostů ze sportovního prostředí, například legendární fotbalista Antonín Panenka, bývalý trenér hokejové reprezentace Alois Hadamczik, či sportovní ředitel SFC Opava Jaroslav Kolínek. Součástí akce byla i malá autogramiáda útočníka SFC Opava Denise Kramáře.

„V základní skupině jsme se v sobotu utkali například s Baníkem, Sigmou a Slovanem Bratislava, což jsou soupeři, se kterými se v běžné soutěži nemáme možnost na hřišti potkat. Pro celý náš klub to byl svátek, nicméně kvalita soupeřů byla nad naše síly a skončili jsme na posledním, desátém místě. V neděli v bojích o umístění nás čekali přijatelnější soupeři a po dvou vítězstvích a jedné remíze jsme utržili sedmnáctou příčku mezi dvaceti týmy. „Chtěl bych pochválit všechny kluky za bojovný výkon, rodiče za podporu během celého víkendu a také organizátory za skvěle připravený turnaj, který nám ukázal, že máme stále na čem pracovat, abychom se přiblížili těm nejlepším," řekl trenér Tomáš Hrdý.

Výsledky vratimovského týmu v základní skupině: SK Sigma Olomouc bílí 1:6, – Slavkov 3:4, – Lurkó UFC 0:4, – FC Tescoma Zlín 0:3, – FC Hlučín 1:4, – Slezský FC Opava 0:4, – FC Baník Ostrava 0:12, – TJ Valašské Meziříčí 0:6, – ŠK Slovan Bratislava 0:9.

Vratimovská fotbalová přípravka. *Foto: Petr Widenka, Opavský a hlučínský deník*

Výsledky nedělních klání vratimovské přípravky: FK Krnov 0:0, – Lipt. Mikuláš 0:3, – Sl. Opava 7:0, – MFK Vítkovice 7:2, – Raciborz 3:3. Dosažené výsledky ze základní skupiny s celky Olomouce bílí, Val. Meziříčí, Zlína a Slavkova se započítávaly do nedělních bojů.

Konečné pořadí nedělních bojů: 1. AS Trenčín, 2. FC Baník Ostrava, 3. Sleza Wroclaw, 4. Lurkó UFC, 5. Sigma Olomouc modří, 6. MFK Kravaře, 7. ŠK Slovan Bratislava, 8. FC Hlučín, 9. SFC Opava, 10. MŠK Skalica, 11. Fastav Zlín, 12. Sigma Olomouc bílí, 13. Liptovský Mikuláš, 14. Valašské Meziříčí, 15. Krnov, 16. Slavkov, 17. Vratimov, 18. KS Unia Raciborz, 19. MFK Vítkovic, 20. Slavia Opava.

Vratimov reprezentovali: Simon Farník, Tomáš Holba, Šimon Frydrýšek, Šimon Juřena, Jan Smetana, Matyáš Pifka, Tomáš Bohačík, Jana Foltová, Filip Navrátil, Matěj Hřebačka, Jan Zelinka a Marián Mácha.

Kristýna Hladinová,
FC Vratimov

Kdy na fotbal

„Přijďte fandit našim týmům!" zvou fanoušky vratimovští fotbalisté. Termíny utkání v říjnu a na začátku listopadu jsou následující:

MSFL muži A

9. 10.	10.15	Otrokovice
23. 10.	10.15	Olomouc B
6. 11.	10.15	Kroměříž

MSKFS 1.A tř. sk.B muži B

9. 10.	15.00	Staré Město
23. 10.	14.30	Stonava
30. 10.	14.30	Jistebník

MěFS Ostrava Městský přebor sk. B muži C

10. 10.	10.30	Vřesina B
17. 10.	10.30	Řepiště B
7. 11.	10.30	Dolní Lhota

MěFS Ostrava mladší žáci

1. 10.	16.30	Hrabová
15. 10.	16.30	Rychvald
29. 10.	16.00	Šenov

MěFS Ostrava starší přípravka

13. 10.	16.30	Pustkovec
27. 10.	16.00	Svinov

MěFS Ostrava mladší přípravka

11. 10.	16.30	Rychvald

David Huser,
sekretář FC Vratimov

VZPOMÍNÁME

Kdo ho znal, vzpomene,
kdo ho měl rád, nezapomene.

Dne 29. října 2021 vzpomeneme
1. smutné výročí úmrtí našeho milovaného

Stanislava Pomikla.

Za tichou vzpomínku děkuje
zarmoucená rodina.

Dne 23. října 2021 vzpomeneme
1. smutné výročí, kdy nás navždy opustil
manžel, tatínek, dědeček a kamarád
pan

Rudolf Břenek.

S láskou vzpomínají manželka,
dcera a syn s rodinami.

Dne 30. října 2021 si připomeneme
2. smutné výročí úmrtí
paní

Libuše Harníkové.

S láskou a bolestí v srdci vzpomíná
celá rodina.

Dne 27. srpna uplynulo 11 let
od úmrtí mého milovaného manžela,
pana

Miroslava Pastrňáka.

S láskou vzpomínají manželka
a dcery s rodinami.

Dne 29. října uplyne již 10 let od úmrtí
pana

Břetislava Václavka.

S láskou a úctou vzpomínají rodiny
Čechova a Kyškova.

Dne 31. října 2021 by oslavil
100. narozeniny náš milovaný tatínek,
dědeček a pradědeček
pan

Bohumír Syřena.

S velkou láskou vzpomínají dcery
s rodinami.

Kdo v srdcích žije, neumírá.

Dne 22. října 2021 by oslavil
90. narozeniny pan

Miroslav Zajac.

S úctou vzpomíná manželka,
dcera a syn s rodinami.

Dne 11. října vpomeneme 100. výročí narození
paní

Vlasty Staňurové

a 26. února nedožité 96. narozeniny
pana

Zdeňka Staňury.

Vzpomínají synové s rodinami.

Dne 30. září 2021 uplynulo
10 let, co nás navždy opustila
paní

Danuška Jiříková.

S láskou vzpomíná sestra a synovec.

Uzávěrka příštího čísla je 13. října 2021.

VZPOMÍNÁME

Dne 5. října vzpomeneme
4. výročí úmrtí
paní
Jozefy Malíkové

a

dne 8. února 2022 si připomeneme
10. výročí úmrtí
pana
Jána Malíka.
S úctou vzpomínají dcery Jana, Milena
a Marie s rodinami.

Dne 6. října vzpomeneme
8. výročí, kdy nás opustila
paní
Marie Kašíková.
S láskou vzpomínají manžel a dcera
s rodinou.

Dne 10. října by oslavila
své 90. narozeniny paní
Vlasta Polachová
z Horních Datyň.
S láskou vzpomíná dcera Naďa
s celou rodinou.

Dne 25. září by oslavila 90. narozeniny
naše milovaná maminka, babička
a prababička, paní
Drahomíra Baranová,
která nás náhle opustila 18. září 2019.
S láskou vzpomínají dcera Hana
a syn Karel s rodinami.

Senioři vystavují

Výstava výtvarných děl žáků ostravského malíře a grafika Josefa Odrášky začíná v Kulturním středisku Vratimov vernisáží v úterý 12. října v 17 hodin. K vidění bude každou středu a čtvrtek vždy od 16 do 19 hodin až do 4. listopadu. Vystavená díla vznikala v Kurzu výtvarných technik Ostrava!!!, v němž se umělecky realizuje čtrnáct ostravských seniorů.

„Výuka se řídí osnovami středních uměleckých škol a naši frekventanti postupně zvládají akvarel, temperu, temperové i akvarelové kvaše, olejomalby, zkoušeli i linoryt a také starou, klasickou a velmi náročnou voskovou techniku zvanou enkaustika. Na výstavě představí i barevná skla vytvořená lihovými barvami, připomínající vitráže," prozradil Josef Odráška.

Frekventanti kurzu vystavují poměrně často, svá díla prezentovali dokonce i v prostorách Parlamentu ČR, výstava čtyřicítky výtvarných prací ve Vratimově ale bude první po přestávce způsobené druhou vlnou epidemie, takže se na ni všichni těší a zvou na vernisáž. Tu obohatí i hudební vystoupení a samozřejmě občerstvení. *(red)*

V Horních Datyních chtějí rozhýbat děti, hledají proto nové cvičitele

Tělovýchovná jednota Horní Datyně chce v roce stoletého výročí svého založení opět rozhýbat zejména mladou generaci.

„V současné době máme jen tři cvičební oddíly, a to jógu, fotbal muži a volejbal. V naší členské základně postrádáme aktivní mladé rodiče, kteří by se chtěli věnovat dětem. Uvítali bychom například partu mladých maminek s dětmi od dvou do šesti let, která by obnovila oddíl cvičení rodičů s dětmi, nebo bychom rádi přivítali tatínky fotbalisty či tenisty, kteří by chtěli předávat zkušenosti svým dětem a jejich kamarádům," řekla předsedkyně TJ Zdeňka Zemánková.

Jednotě, která má v obci silnou, už stoletou tradici, patří velké travnaté hřiště vedle Kulturního domu v Horních Datyních včetně tenisového kurtu, a také chata na Morávce v Beskydech. Sportovní spolek vedle pravidelné sportovní činnosti také pořádá v obci různé akce jako například společenský ples, stavění máje, vodácké výpravy, aktivity pro děti a podobně. Organizuje také brigády na udržování majetku. Členové TJ Horní Datyně mohou za zvýhodněných podmínek městskou tělocvičnu využívat.

„Přijďte mezi nás! Rádi pomůžeme a předáme zkušenosti," vyzvala předsedkyně Zemánková.

Výbor TJ se schází každý první čtvrtek v měsíci v 19 hodin v klubovně KČT. Kontaktovat jednotu lze také mailem na adresách zdenkazemanova@seznam.cz, nebo ivankaslivova@seznam.cz. *(red)*

Kronika města Vratimova, část 110, rok 1951

Sokolské dny

24. a 25. května konány ve Vratimově takzvané Sokolské dny (i v celé republice). Účelem těchto dnů bylo znovu oživit větší zájem pro tělovýchovu u občanstva, hlavně u mládeže.

Tajemník MNV B. Mahdoň

V květnu ujal se funkce tajemníka Místního nár. výboru Mahdoň Bohumil, mladý, snaživý a průbojný člověk, člen Komunistické strany, který bude zárukou dobré a úspěšné práce.

Průjezd obcí – předseda vlády Antonín Zápotocký

10. červen byl zvláště významný den pro obec (městys) tím, že byl návštěvou na stavbě Nových hutí náš milý předseda vlády Antonín Zápotocký s ministrem průmyslu Gustavem Klimentem a jinými členy vlády a projížděl Vratimovem. Účel jeho návštěvy bylo zhodnocení postupu výstavby hutí.

Výkop pro stavbu „Jeslí"

30. června byl proveden výkop pro stavbu Jeslí. Stavbu provedou Vratimovské papírny, národní podnik, na svém pozemku před domem čís. 433 a 434. V listopadu 1953 byly Jesle dostavěny a slavnostně odevzdány do správy a majetku Místního národního výboru, aby sloužily těm nejmenším.

1. července na ukončení školného roku konány Dětské radovánky v zahradě hřiště Sokolovny.

Úprava cesty k továrně

12. srpna započato s úpravou cesty od hlavní silnice mezi Lud. Teleckým a Paskovským směrem k továrně. Cesta asfaltována, úprava provedena během 14 dnů v režii továrny s pomocí zaměstnanců a brigádami mládeže ze stavby Nových hutí.

Zahájení vyučování ve škole

Zahájení vyučovacího školního roku na národní a střední škole bylo až 4. září a to ještě v budově učňovské školy z důvodů, že přes prázdniny v národní škole bylo ubytováno na 400 brigádníků a tím se zdržel termín od 1. září.

Ve schůzi Rodičovského sdružení a přátel školy dne 3. září za účasti zástupců MNV, školských referentů, učitel. sboru a rodičů byly probírány mnohé těžkosti ve stávající škole, jako opravy, nedostatek učebních místností v důsledku zvýšeného počtu žactva na 522 a proto se musí přikročit vyučovat na 2 směny. Jednáno o umístění hudební školy, která dosud zde není. Učitel Vavřík Josef i občanstvo je pro hudební školu, avšak ředitel školy národní je proti za těch okolností, jaké nyní jsou.

Vratimovské papírny – návštěva ministra

22. září byl ve Vratimovských papírnách (zdejší závod) návštěvou ministr Lesního hospodářství, Marko Smida z Prahy. Bylo slavnostní uvítání dělnictvem, zástupci Komunistické strany a zástupci MNV a jinými složkami. Ministr vykonal prohlídku závodu a projednal záležitosti přestavby a výstavby závodu.

Resignace předsedy MNV Josefa Vavrečky

25. září vzdal se svého úřadu předseda Místního národního výboru Vavrečka Josef.

Den Armády

6. října pořádán v sále komunál. podniku Den Armády. Navrženo MNV, aby náměstí před Národní školou bylo pojmenováno na náměstí Švermovo, hrdiny a neohroženého bojovníka za věc dělnické třídy za druhé světové války, a sad, kde je pomník padlých občanů za první světové války, pojmenovat na sad Dukelských hrdinů".

Epidemie spály na škole

9. až do 18. října uzavřena první a druhá třída národní školy (nevyučovalo se) následkem epidemie spály.

Čsl. sovět. přátelství

Od 6. do 12. listopadu probíhal „Měsíc československo-sovětského přátelství. Proveden štafetový běh Sokola. Konány přednášky o významu a úloze Sovětského svazu, vystaveny sovětské knihy a časopisy.

Emil Zátopek

13. listopadu poctil svou návštěvou Tělocvičnou jednotu „SOKOL" v Sokolovně náš československý běžec (závodník v běhu), Emil ZÁTOPEK a 14. přednášel na národní a střední škole. Zátopek je na prvém místě v mezinárodní soutěži v běhu.

Špejbl a Hurvínek

14. listopadu zavítal umělecký soubor profesora Skupy „Špejbl a Hurvínek" (loutkové divadlo) na tábor mládeže.

14. prosince splnil závod na buničinu svůj roční plán výroby na 104,3 %.

(Text je převzat bez stylistických i pravopisných úprav přesně tak, jak je zaznamenán v kronice města)

(pokračování příště)

Vratimovské noviny
www.vratimov.cz
1
LISTOPAD
2021
Město Vratimov, Frýdecká 853/57, 739 32 Vratimov
+420 595 705 911
meu@vratimov.cz
HASIČI Vratimov 603 759 150
POLICIE ČR Vratimov 596 732 189

Volby s vysokou účastí | Kotlíkové dotace | Školy jedou angličtinu

Zlatý podzim opět s rekordem

Od startu až do cíle vedli závodní pole konečný vítěz Lukáš Chwistek a v pořadí druhý Matouš Vrzala. Více informací o vratimovském běhu Zlatý podzim přinášíme na straně 14. *Foto: Ivana Gračková*

Budeme pokračovat v opravách chodníků, ale také chceme lepší knihovnu i stadion

Podzim je každoročně obdobím, kdy města připravují svůj rozpočet, stanovují priority, do kterých budou investovat peníze. Letošní plánování rozpočtu pro nás bude velmi náročné. Stejně jako domácnosti s obavami hledí do budoucnosti, když sledují zdražování energií nebo spotřebního zboží, stejně jako výrobní firmy těžko stanovují své plány, když stoupají ceny vstupních materiálů, které navíc chybí na trhu, tak také městu se složitě určuje, kolik peněz by mělo odložit na konkrétní akce v době, která je mimořádně turbulentní nejen pro Českou republiku, ale pro celou Evropu. S o to větším respektem budeme připravovat návrh rozpočtu na rok 2022, který v listopadu bude projednávat rada města, aby ho v prosinci mohla předložit k posouzení zastupitelům.

Již dnes ale jistě víme, že na některé akce chceme každopádně uvolnit nezbytné prostředky. Na letošní stavební práce v Horních Datyních by měly v příštím roce navázat opravy místních komunikací v ulicích U Březinek, Hřbitovní a části ulice U Jámy, které jsou ve špatném stavu i proto, že se jejich rekonstrukce dlouho odkládaly.

Už před dvěma lety jsme chtěli opravit také chodník a místní komunikaci U Mateřské školy, které jsou mimo jiné důležité pro bezpečnost dětí. Práce jsme ale odložili na příští rok po domluvě s plynaři a vodaři, kteří v lokalitě letos rekonstruovali vodovodní a plynové rozvody.

V případě dvou dlouho plánovaných investičních akcí jsme aktuálně uspěli s žádostí o dotace. Příspěvek dostaneme na opravu chodníku v ulici Vratimovské v úseku od ulice Nad Točnou po zastávku Na Roli, a dále na stavbu kanalizace v lokalitě Zaryjská, ulic Souběžná a Za Humny. Také chceme vybavit novým dětským hřištěm sídliště Na Příčnici, kde je po prostoru pro děti velká poptávka a staré hřiště už je nevyhovující a poddimenzované.

Aby i budoucí městská reprezentace mohla pokračovat ve zvelebování města, musíme se soustředit nejen na samotné stavby, ale také na jejich přípravu, která často kvůli mnohému papírování i třeba majetkoprávním vztahům dlouho trvá a někdy také dost stojí. Chystat proto budeme projekty chodníků v ulici Frýdecké od restaurace Nimrod po zastávku U Kříže a v ulici Datyňské od K. Velčovského po ulici K Hájence. Na Datyňské zatím chodník zcela chybí, přitom jde o hlavní propojení Vratimova a Horních Datyň.

Pokračování na str. 3

Slovo starosty

Díky, že jste šli k volbám

V říjnu se konaly volby, které pro nás byly velmi významné, alespoň soudě podle volební účasti. Jejich výsledky někoho rozladily, někoho potěšily, dalším jsou možná lhostejné. Ale co by nám mohlo všem udělat skutečnou radost, byl právě velký zájem o to využít svého občanského práva vyjádřit se k budoucímu složení Poslanecké sněmovny Parlamentu České republiky, občansky se angažovat. Celorepublikově volilo 65,43 procenta voličů, průměr ve Vratimově byl více jak o procento vyšší, tedy 66,56 procenta. Do volebních místností ve Středisku volného času Vratimov a v Kulturním domě v Horních Datyních dokonce přišlo více jak 70 procent oprávněných voličů. I před čtyřmi lety byla v parlamentních volbách účast voličů ve Vratimově potěšitelně vysoká, k urnám jich dorazilo 60,87 procenta. Chtěl bych vám všem poděkovat, pokud jste byli mezi těmi občany Vratimova a Horních Datyní, kteří přistoupili k volbám takto zodpovědně. Vedle toho vypadá trochu smutně číslo 41,84. To je procento voličů, které se ve Vratimově v roce 2018 účastnilo komunálních voleb. Proto mi nezbývá než si přát, abyste stejný zájem o věci veřejné jako v parlamentních volbách projevili také v příštím roce, až se budou opět volit nové politické reprezentace měst a obcí.

Martin Čech,
starosta Vratimova

S mobilním rozhlasem získáte aktuální informace

Bydlíte, pracujete nebo se zajímáte o dění v obci Vratimov? Zaregistrujte se do mobilního rozhlasu a dostávejte důležité informace z naší obce prostřednictvím SMS, e-mailů nebo zpráv do aplikace. Registrovat se můžete na adrese https://vratimov.mobilnirozhlas.cz/registrace.

Co vám registrace přinese?

- upozornění na krizové situace
- informace o dopravních uzavírkách, odstávkách vody, elektřiny apod.
- pozvánky na kulturní a sportovní akce
- novinky z obce
- rozhodování pomocí anket

Služba je zdarma!

Výsledky voleb do Poslanecké sněmovny Parlamentu České republiky ve Vratimově

Celkový počet osob zapsaných ve výpisech ze seznamu voličů	5 805
Celkový počet odevzdaných úředních obálek	3 861
Celková účast v %	66,56

VÝSLEDKY HLASOVÁNÍ V JEDNOTLIVÝCH OKRSCÍCH

Okrsek	odevzdané obálky	účast v %
1 - SVČ Vratimov	884	73,69
2 - MŠ Vratimov	532	63,11
3 - KS Vratimov	664	54,03
4 - ZŠ Datyňská Vratimov	843	69,16
5 - KD Horní Datyně	938	71,59

POŘADÍ PODLE VOLEBNÍCH STRAN

Číslo	volební strana	počet hlasů	%
1.	ANO 2011	1294	33,79
2.	SPOLU – ODS, KDU-ČSL, TOP 09	771	20,13
3.	Svoboda a přímá demokracie (SPD)	457	11,93
4.	PIRÁTI a STAROSTOVÉ	452	11,80
5.	PŘÍSAHA Roberta Šlachty	242	6,32
6.	Česká strana sociálně demokratická	185	5,09
7.	Komunistická strana Čech a Moravy	151	3,94
8.	Trikolora Svobodní Soukromníci	100	2,61
9.	VOLNÝ BLOK	62	1,61
Další strany získaly pod 1 % hlasů.			

POŘADÍ KANDIDÁTŮ S NEJVYŠŠÍM POČTEM PREFERENČNÍCH HLASŮ

Pořadí	Jméno a příjmení	volební strana	počet hlasů
1.	Okamura Tomio	Svoboda a př. demokracie (SPD)	110
2.	Vondrák Ivo prof. Ing. CSc.	ANO 2011	96
3.	Němečková Crkvenjaš Zdenka MUDr. MBA	SPOLU – ODS, KDU-ČSL, TOP 09	82
4.	Stanjura Zbyněk Ing.	SPOLU – ODS, KDU-ČSL, TOP 09	65
5.	Janda Jakub Bc.	SPOLU – ODS, KDU-ČSL, TOP 09	61

Ze schůzí Rady města Vratimova

Na svých schůzích rada města mimo jiné:

- Schválila objednávku na stavební práce k opravě místních komunikací Na Roli v části od ulice Rakovecká, dále Na Olejní, a veřejné účelové komunikace v odbočce ulice Karla Košťála.
- Rozhodla o odstranění přístřešku autobusové zastávky Nová Osada ve směru do Vratimova. Plechový přístřešek je velmi starý, vybudovaný z vlnitého plechu, je již opotřebovaný, místy zkorodovaný, vykazuje technické i uživatelské vady, je nekomfortní a neestetický.
- Souhlasila s pořádáním sportovní akce Noční dušičkový canicross v lese Důlňák v sobotu 6. listopadu. Canicross je běh se psem, který pomáhá svým tahem k rychlejšímu běhu. Je zcela výjimečný v tom, že spojuje sport lidí se sportem psů.
- Přijala dar ve výši 100 tisíc korun od společnosti Liberty Ostrava na podporu aktivit obyvatel a spolkové činnosti na území města.

Zkusme udělat více pro to, aby kolem nás zůstaly hezké věci

Jen krátce jsme se mohli společně radovat z nového, krásného mobiliáře a vybavení odpočinkových míst v přírodním provedení, které se na konci léta instalovalo v lese Důlňák. Uplynulo pár

Takto zachytili na sociálních sítích výsledky činnosti vandalů samotní občané města.
Foto: Monika Lastovicová

týdnů a krásné dřevěné lavičky už někdo poškodil. Vyryté nápisy a obrázky, někdy i vulgární, pohoršily i občany, kteří do lesa chodí relaxovat. O způsobené škodě jsme se tak nejprve dověděli z vašich reakcí a fotografií zveřejněných na sociálních sítích. Velmi nepříjemným překvapením pro nás také bylo, že někdo opět urazil hlaveň pušky vojáka na Památníku I. světové války v parku u sokolovny. Je to už potřetí v krátké době a pachatel musel tentokrát vynaložit opravdu značné úsilí, protože při minulé opravě doplnil restaurátor do hlavně kovovou výztuž. Asi bychom těžko hledali odpověď na otázku, proč tohle někdo dělá. Vždyť každou opravu takto poničeného majetku musíme hradit z veřejných peněz patřících nám všem. Použít by se daly jistě na něco prospěšnějšího, než je likvidace škod po vandalech. Prosíme všechny návštěvníky lesa, parků a dalších veřejných prostranství, aby se chovali k majetku města zodpovědně. Slouží nám všem. Městu také pomůže, pokud jeho občané nebudou lhostejní k chování svého okolí. Zároveň se obracíme na rodiče, aby dětem doma vysvětlili, že opravdu není hrdinstvím zničit něco, co může dělat ostatním radost. Zkusme každý udělat něco pro to, aby kolem nás zůstávaly hezké věci pro potěchu nás všech.

David Böhm,
místostarosta Vratimova

Finišuje stavba na koupališti

Jedna z největších a také nejsledovanějších investičních akcí města Vratimova se blíží ke svému závěru. Nová budova, která bude sloužit nejen návštěvníkům koupaliště, ale také fotbalistům a nájemcům hřiště s umělým trávníkem 3. generace, by měla být dokončena v listopadu. Součástí objektu bude sociální zázemí, které bude v době otevřeného provozu areálu k dispozici také veřejnosti za předpokladu, že se k zařízení budou návštěvníci chovat šetrně. Dalším významným prostorem bude restaurace, kterou bude provozovat vybraný nájemce. Část objektu se šatnami a také restauraci město od stavební firmy převzalo již v říjnu. Některé prostory související s koupalištěm budou v důsledku technických potíží při stavbě dokončeny až v listopadu. Na začátku příštího roku už bude zkolaudována a definitivně vybavena nábytkem celá budova.

Bc. Daniel Filip,
vedoucí odboru správy sportovišť

Budeme pokračovat v opravách chodníků, ale také chceme lepší knihovnu i stadion

pokračování ze str. 1

K dalším prioritám, pro něž chceme zadat projektovou přípravu, patří stavba okružní křižovatky ulic Frýdecká, Datyňská a Výletní. Cílem je zklidnit dopravu v centru města a zvýšit bezpečnost. Máme příslib od Moravskoslezského kraje, že by mohl v budoucnu stavbu zařadit mezi své plánované akce, proto chceme být připraveni.

Město již několik let připravuje revitalizaci sídliště Na Hermaně, v němž chceme pokračovat. Dlouho odkládaným řešením nevyhovujících a nedostatečných prostor pro naši knihovnu je její stěhování do prostor nákupního střediska. Bohužel v tomto případě nemůžeme počítat s dotací, protože objekt patří z části soukromému subjektu. Přestože se bude jednat o nákladnou akci, rozhodli jsme se dále ji neodsouvat a pustit se konečně alespoň do přípravy. Finance uvolňujeme pravidelně také na vylepšování sportovního areálu. Letos jsme například natřeli tribunu, upravila se část travnatého hřiště. Příští rok chceme opravit plot a vybudovat stoly na stolní tenis na koupališti a dětské herní prvky u restaurace. Zároveň ale budeme chystat projekt kompletní rekonstrukce tribun a travnaté plochy.

Město každoročně investuje prostředky do zvelebování sportovního stadionu, kde nachází prostor pro sportovní vyžití i mnoho dětí. Příští rok chce uvolnit prostředky na projektovou přípravu kompletní rekonstrukce trávníku a tribun.
Foto: KS Vratimov

Věříme, že po sečtení plánovaných příjmů města a odečtení mandatorních výdajů zůstane na investice ještě dostatečná částka, abychom mohli naplánovat i další stavby, opravy a rekonstrukce. Ale toto je ten základ, který bychom chtěli občanům města už nyní garantovat.

Martin Čech, starosta
David Böhm, místostarosta

Chystají se další kotlíkové dotace, nezaváhejte!

Celkem 111 občanů Vratimova zatím využilo možnosti pořídit si k ekologičtějšímu vytápění nový, moderní kotel s využitím kotlíkových dotací ministerstva životního prostředí a s příspěvkem města. Ve druhé a třetí výzvě město přispívalo občanům, kteří byli se svými žádostmi o dotace úspěšní, každému dalších 5 tisíc korun. Lidé si tak nové kotlíky mohli pořídit s tím, že z rodinného rozpočtu na ně vydávali pouhých několik tisíc korun. Moravskoslezský kraj, který státní dotační program administruje, nyní chystá již čtvrtou výzvu. „Pokud to umožní podmínky čtvrté výzvy kotlíkových dotací, bude Rada města Vratimova zastupitelům opět předkládat návrh na vyčlenění potřebné částky pro další příspěvky žadatelům o kotlíkové dotace. Zastupitelstvo by se tím mohlo zabývat na některém ze svých dalších zasedání," uvedl místostarosta Vratimova David Böhm.

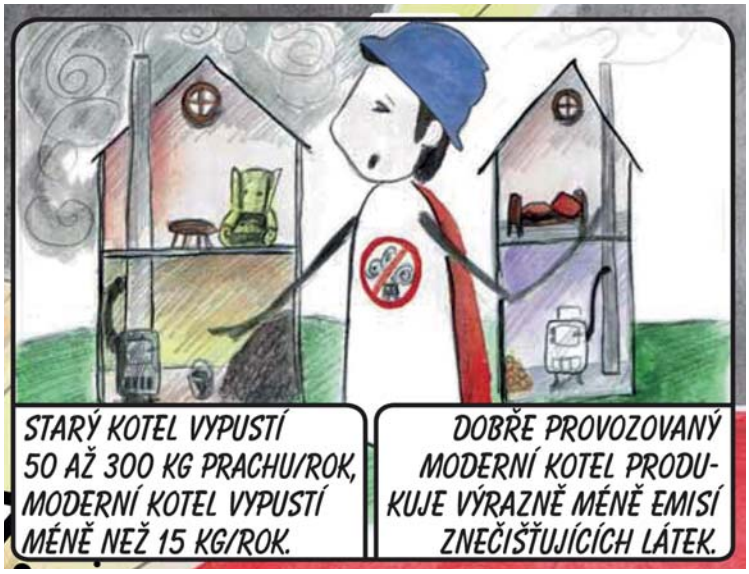

Kresba: Kristina Motalová

Kraj ale už nyní vyzývá zájemce o podporu, aby se předběžně a nezávazně hlásili. Ministerstvo životního prostředí má sice připraveno k rozdělení celkem 5,5 miliardy korun, ovšem kraje musí předem prokázat zájem občanů. Nezávazné přihlášení se provádí vyplněním jednoduchého online formuláře zveřejněného na stránkách MSK. Ostré žádosti se začnou přijímat až v příštím roce. Lidé přitom mají na výměnu neekologických kotlů jen necelý rok, od začátku září příštího roku bude totiž ze zákona zakázáno používat kotle první a druhé emisní třídy. Pokud je někdo neodstaví, hrozí mu pokuta až padesát tisíc korun. *(red)*

Změny jízdních řádů se dotknou i našeho města

Celostátní změna jízdních řádů veřejné osobní dopravy nastane letos 12. prosince.

Jak železniční, tak i autobusové jízdní řády budou poznamenány významnou událostí na trati z Ostravy přes Frýdek-Místek do Frýdlantu nad Ostravicí, resp. až do Frenštátu pod Radhoštěm, kde po dlouhých letech dojde k dlouho očekávané, zásadní obměně vozového parku.

Letité osobní vozy z osmdesátých let minulého století a jen o nemnoho mladší motorové vozy budou v převážné většině nahrazeny zcela novými dvoupodlažními soupravami vyrobenými v ostravském závodě Škoda Transportation.

V nových soupravách bude rovněž instalováno nové samoobslužné zařízení pro nákup jízdenek přes ODISku.

Nasazení nových souprav však přinese i nemálo změn v jízdních řádech, většina je přímo či nepřímo vyvolána provozním konceptem s novými vlaky.

Železniční doprava:

Linka S6 Ostrava – Frýdek-Místek – Frenštát pod Radhoštěm – Valašské Meziříčí

Během pracovních dnů budou nové soupravy jezdit v úseku Ostrava hl.n. – Frýdlant nad Ostravicí, ve špičce každou půlhodinu, mimo špičku každou hodinu. Při cestě dále na Ostravici nebo směrem do Frenštátu pod Radhoštěm se bude muset přestoupit ve Frýdlantu nad Ostravicí. Naopak ve volných dnech, kdy do hor směřují výletníci, budou jezdit nové vlaky

po celý den co hodinu až do Frenštátu pod Radhoštěm město. V navazujícím úseku do Valašského Meziříčí budou jezdit nadále motorové soupravy.

Významná bude i změna časových poloh při hodinovém intervalu, časy se posunou o 30 minut. Smyslem této úpravy je dosáhnout dlouhodobě požadovaných pravidelných přípojů na vlaky linky S1 (Opava – Ostrava – Český Těšín) v Ostravě-Kunčicích.

Dojde tedy k posunům odjezdů vlaků ze stanice Vratimov v obou směrech!

Městská hromadná doprava:

Linka MHD Ostrava 41 Vratimov – Ostrava, Hrabůvka – Ostrava, Výškovice

Budou upraveny časové polohy spojů kvůli návaznosti na linku S6 ve Vratimově.

Vedení města s využitím informací Koordinátora ODIS

Uzávěrka příštího vydání Vratimovských novin je 15. listopadu 2021.

Periodický tisk územního samosprávného celku. Vydává Město Vratimov, Frýdecká 853, 739 32 Vratimov, IČ 00297372. Místo vydání: Vratimov. Vychází měsíčně (mimo srpen). Adresa redakce: Kulturní středisko Vratimov, Frýdecká 1000/48, 739 32 Vratimov, telefon: 595 700 754, e-mail: redakce@ksvratimov.cz, příjem inzerce: info@ksvratimov.cz. Vratimovské noviny najdete také na internetových stránkách www.vratimov.cz a www.ksvratimov.cz. Náklad: 3200 ks. Tisk: KLEINWÄCHTER holding, s.r.o., Čajkovského 1511, 738 01 Frýdek-Místek. Předsedkyně redakční rady Bc. Táňa Slavíková, odpovědná redaktorka Ivana Gračková.
Grafická úprava a sazba Lucie Petrová. MK ČR E 12367

Procházka pohádkovým lesem byla i se švestkovými knedlíky

Akce Pohádkovým lesem za švestkovou vůní, kterou ve spolupráci s myslivci pořádalo Středisko volného času Vratimov, se uskutečnila v neděli 12. září.

Po cestě z „Domečku“ na Hubertku čekaly na děti pohádkové postavy a zapeklité úkoly. V cíli si pak sedm desítek účastníků vyrobilo svůj švestkový knedlík.

Myslivci nám také připravili ohniště, na kterém bylo možno opékat buřty. Na organizaci akce se podílel celý tým střediska volného času. Nyní všichni věříme, že příští rok proběhnou opět dvě obdobné akce, a to v květnu Pohádkový les a v září Putování za švestkovou vůní. Pedagogové z Domečku se už teď těší na všechny děti i jejich doprovod.

Klára Pastorková, SVČ Vratimov

Účastníci akce se s chutí zapojili do všech her a soutěží. *Foto: SVČ Vratimov*

Akce Střediska volného času Vratimov

Hru světel připravil Domeček spolu s planetáriem

Akci Hra světel připravuje SVČ Vratimov ve spolupráci s Planetáriem Morava na sobotu 13. listopadu. V zahradě střediska volného času budou připraveny soutěže, hry, ale i pokusy se svíčkami, baterkami, svítící náramky apod. V sále bude návštěvníky čekat planetárium s promítáním na mobilní kopuli. Začátky promítání budou v 16, 17 a v 18 hodin. Účast na promítání je v ceně vstupného.

Adventní věnce si zájemci připraví na stylovém workshopu

Vánoce se neodmyslitelně blíží a SVČ Vratimov chystá nejen pro děti workshop na výrobu adventních věnců. Ať už chcete věnec třpytivý, či přírodní, pořadatelé budou mít zajištěno vše potřebné. Účastníci akce tak společně vytvoří vánoční atmosféru provoněnou punčem. Akce se koná 25. listopadu od 17 do 20 hodin. Připraveny budou základy na věnec, svíčky, ozdoby a lektorky Evelínka a Klárka.

Jak upéct voňavý perník

Historie perníku sahá až do doby starého Egypta. Dnes patří perník mezi nejtradičnější cukroví. Jeho výroba však může skrývat různá úskalí. Dovědět se nové vychytávky, aby perníčky byly krásně měkoučké a co nejdéle voňavé, aby se z nich neloupala poleva, se zájemci mohou 4. prosince od 9 do 15 hodin. Navíc se seznámí s technikami zdobení a některé se i naučí. Atmosféru tradičně doladí vánoční punč.

Mikuláš přijde s čertem, andělem i veselou zábavou

Adventní čas je v plném proudu, proto Středisko volného času Vratimov připravilo pro své nejmenší návštěvníky tradiční akci, na kterou dorazí Mikuláš, čertík i anděl. Čekání na balíčky plné dobrotek si účastníci zkrátí hrami a tanečky. Pracovníci SVČ Vratimov se těší na setkání, které se uskuteční 5. prosince od 15.30 hodin. Místa na akci je třeba si rezervovat do 1. prosince na telefonním čísle 734 312 761, nebo osobně v recepci SVČ Vratimov. V den konání akce si rodiče donesou balíček označený jménem dítěte.

Mikulášské setkání patří tradičně k hojně navštěvovaným akcím. *Foto: SVČ Vratimov*

Bližší informace k akcím podá Klára Pastorková, k.pastorkova@svcvratimov.cz, tel.: 607 516 187

Cestovali jsme za angličtinou

A vy opravdu jedete? Ano! V pátek 3. září v odpoledních hodinách odjížděl od Základní školy Datyňská autobus s 32 žáky, kteří se jeli učit angličtinu k moři. Děti byly po dlouhém období online výuky natěšené na pravý opak. Nemohly se dočkat, až budou nejen kamarádi, ale i učitelé po jejich boku v offline světě. A offline rozhodně byl, protože všechny děti dokázaly nechat své mobilní telefony doma.

Během týdne se zdokonalily v anglické gramatice, rozšířily si slovní zásobu v různých tématech, a to hlavní, používaly anglický jazyk v běžném životě. Výuka probíhající dopoledne byla zpestřena koupáním v bazénu. V odpoledních hodinách žákům jejich pracovní sešity zkrášlil písek a kapky Jaderského moře. Velmi jsme oceňovali zápal nejmenších žáčků a zároveň práci nejstarších žáků, kteří byli vždy ochotni pomoci svým mladším kamarádům.

Denní program zpestřila pobytová hra týkající se cestování po světě a různé aktivity podporující anglický jazyk. Ve večerních hodinách byly děti za skvělou spolupráci odměněny promítáním filmů s nezbytným popcornem, či procházkou svítícím městem a nákupy v místních obchůdcích.

Během pobytu jsme navštívili místní maják Punta Tagliamento, kde jsme využili krásného přírodního prostředí nejen k výuce, ale také ke koupání. Děti byly rovněž nadšené ze společných mořských radovánek na půjčených šlapadlech. My, učitelé, jsme byli naopak nejvíce potěšeni z užívání angličtiny v praxi. Bez angličtiny si přeci zmrzlinu nebo ledovou tříšť neobjednáte. Panečku, a jak jim všem chutnalo! Ke konci pobytu připravily vychovatelky výtvarné aktivity, a tak si děti domů na památku vyzdobily plátěnou tašku, která jim bude společný pobyt u moře připomínat.

Děti na výletě u majáku Punta Tagliamento.

Celou akci jsme pak zhodnotili společně s rodiči v úterý 21. září na naší základní škole. Děti zahrály tři pohádky v angličtině a rodiče se tak mohli sami přesvědčit, jak mají šikovné a nápadité ratolesti. Bonusem setkání bylo připravené a sestříhané video z celého pobytu, za které moc děkujeme paní učitelce Simoně Justové.

Všichni jsme moc rádi, že jsme mohli i za zpřísněných hygienických podmínek s dětmi vycestovat a užít si krásné chvíle s angličtinou u moře.

Naděžda Macková, Simona Justová,
učitelky Základní školy Datyňská

Koupačka v Jadranu.

Foto na straně: Naděžda Macková

Žáci složili náročnou mezinárodní zkoušku

Dvanáct žáků Základní školy Datyňská ve Vratimově převzalo v pondělí 20. září certifikáty YLE Cambridge English dokládající složení mezinárodně uznávané jazykové zkoušky YLE Cambridge English.

„Žáci byli ke zkouškám výborně připraveni, což dokládají jejich čerstvé certifikáty za dovednosti v cizím jazyce speaking, reading, listening i writing," řekla učitelka Naďa Macková.

Škola se stala přípravným centrem pro tyto jazykové zkoušky, letos navíc nabízí také přípravu na tři úrovně těchto zkoušek.

Dvanáctka dětí, které jsou čerstvými držiteli certifikátů, je velkou inspirací pro dalších 63 žáků, kteří se letos k přípravě přihlásily.

„Všem úspěšným absolventům zkoušek gratulujeme, a těm čerstvě přihlášeným přejeme mnoho studijních úspěchů během intenzivní přípravy a držíme palce, aby na konci školního roku 2021/2022 mezinárodní test s přehledem zvládli," doplnila Naďa Macková. *(red)*

Čerství držitelé certifikátů YLE Cambridge English. *Foto: Naďa Macková*

Děti se už v mateřince učí chránit vodní zdroje

Mateřská škola Vratimov se již řadu let účastní ekologických programů a kampaní. Kromě mezinárodního programu Ekoškola jsme rovněž zapojeni i v projektu Odpaďáček zaměřeného na environmentální vzdělávání. V rámci projektu jsme se zúčastnili soutěže ve sběru použitého oleje s názvem „Olejový bandita". Soutěž je určena především pro děti a žáky v Moravskoslezském kraji.

Na první říjnové schůzce ekotýmu v mateřské škole přebrala ředitelka školky Lenka Siváková a zástupce zřizovatele, místostarosta David Böhm, z rukou autorky projektu Jitky Halamové finanční dar v hodnotě 1 500 korun za první místo ve sběru. V posledních dvou letech jsme celkem nasbírali 776 kilogramů oleje. Za získané finanční prostředky dětem zakoupíme badatelské ekologické pomůcky k dalším environmentálním aktivitám. Nejlepší sběrači z jednotlivých tříd navíc získají z projektu Odpaďáček dárkový poukaz do trampolínové tělocvičny Enha Freestyle v Ostravě. Všem rodičům, kteří se této soutěže společně se svými dětmi zúčastnili, patří velký dík.

Sbíráním odpadového jedlého oleje nejen chráníme odpadní potrubí a kanalizaci před ucpáním a zabraňujeme znečištění vody, ale pomáháme tak získávat cennou surovinu, která poslouží k výrobě bionafty.

Monika Chylinská,
zástupkyně ředitelky MŠ Vratimov

Úspěšný ekotým MŠ Vratimov. *Foto: Monika Chylinská*

Výstava fotografií zpestří třídní schůzky

Výstavu fotografií z dílny Moniky Vávrů pořádá v listopadu Základní škola Vratimov, Datyňská. Kolekce třiceti snímků instaluje jejich autorka v den konání třídních schůzek v nové galerii vytvořené na školních chodbách, aby se s nimi mohla seznámit i široká veřejnost. Výstava bude zahájena vernisáží v úterý 16. listopadu v 15.15. „Spolu s autorkou zveme na vernisáž všechny rodiče, žáky i další návštěvníky, kteří by rádi svou přítomností podpořili tvůrčí ambice naší žákyně Moniky Vávrů," řekla učitelka a organizátorka akce Eva Eliášová.

(red)

Z vystavované kolekce.
Foto: Monika Vávrů

Angličtina všemi smysly

Učili jste se někdy anglicky? A sedmnáct vám již bylo? Pak možná vaše první zkušenost s angličtinou byla prostřednictvím černobílé učebnice plné nudných cvičení a ze stránek na vás maximálně zhlížel Mr Prokop s šálkem čaje v ruce.

To dnešní děti mají učebnice plné barevných obrázků, a učí-li se právě o jídle, je jasné, že se jim sbíhají sliny. Není tedy překvapením, že je napadlo vyzkoušet si, jak taková jídla doopravdy chutnají. Jak asi chutná arašídové máslo, čaj s mlékem nebo typická anglická snídaně?

V akční třídě, jakou je 7. B Základní školy Vratimov, Masarykovo náměstí, nebyl problém rozdělit se do skupinek, domluvit se, kdo co přinese, a ve čtvrtek 30. září se ráno ve školní kuchyňce pustit do přípravy anglické snídaně. Vše šlo jako po másle, samozřejmě tom arašídovém.

Každý ochutnal, na co měl chuť, nikdo dlouho nechodil kolem horké kaše, protože nás ještě čekala další výuka. Příště možná vyzkoušíme nějaký ten dezert.

Lenka Parmová,
učitelka ZŠ Masarykovo náměstí

Takhle se chystá a vypadá anglická snídaně v režii sedmáků z dolní školy. Foto: Lenka Parmová

Myslivecká chata má nová kamna i díky dotaci z města

Myslivecké sdružení Hubert působící na katastru Vratimova má ve své myslivecké chatě poblíž Rakovecké ulice čerstvě zrekonstruované vytápění, pro něž využilo mimo jiné i dotaci města Vratimova.

„Městu za finanční pomoc moc děkujeme, nové vytápění bude nejen účinnější a pohodlnější, ale i ekologičtější," řekl předseda sdružení Petr Dunat.

V nových krbových kamnech se samozřejmě topí stylově dřevem. Chatu myslivci využívají pro svá setkání, ale také k pořádání akcí pro děti nebo seniory. Nedávno se tam bavily děti v závěru společného putování Za švestkovou vůní, které myslivci chystali spolu se Střediskem volného času. Program tam připravili i pro účastníky příměstského tábora SVČ Vratimov.

Nové vytápění v myslivecké chatě. Foto: Petr Dunat

Děti se pod vedením členů myslivecké sdružení učí lásce k přírodě. Pro spárkatou zvěř, zejména pro srnčí a pro daňky, nasbíraly žaludy a kaštany, které budou v zimě myslivci používat spolu se senem a obilovinami k přikrmování zvěře, aby měla dostatečný přísun živin a energie k přečkání zimy.

V příštím roce zve Myslivecké sdružení Hubert všechny své příznivce na tradiční Myslivecký ples, který se uskuteční v Kulturním domě v Horních Datyních 12. února. K tanci a poslechu bude hrát Hot Strings Band, nebude chybět myslivecká kuchyně. Zvěřina bude i v bohaté tombole.

(red)

Městská knihovna VRATIMOV

Učíme děti milovat knihy

Mnoho akcí, které pořádá Městská knihovna Vratimov, cílí na děti, aby si našly cestu ke knihám a k literatuře. V polovině září navštívila naši knihovnu spisovatelka Lenka Rožnovská, která uskutečnila pro žáky 4. a 5. třídy Základní školy Vratimov, Masarykovo náměstí, dvě besedy s názvem Mobilmánie v pohádkové říši. Četla ze stejnojmenné knihy a převyprávěla příběh, pohádku který zároveň hrála společně s vybranými dětmi, učitelkou a knihovnicí. Dětem se divadelní představení velice líbila.

V Týdnu knihoven k nám, ve středu 6. října, zavítal Jiří Šebesta s vystoupením Tajuplný svět podivuhodných her, které ve třech představeních předvedl žákům 4. a 5. tříd ZŠ Vratimov, Masarykovo náměstí, a ZŠ Datyňská. Představil žákům své originální hry, při jejichž ruční výrobě použil dřevo, kov a bavlnu. Na konec setkání si žáci jednotlivé hry vyzkoušeli, což je samozřejmě nadchlo.

O týden později, ve středu 13. října, jsme pasovali druháky ZŠ Vratimov, Masarykovo náměstí, do řádu čtenářského. Na slavnostní akci jsme si pozvali rytíře a krále Knihomila I., který si s dětmi nejprve povídal a pak k pasování dětí do čtenářského stavu využil svého meče. Dětem jsme věnovali diplomy a připínací placky.

Dvoumetrový rytíř pasuje druháky ze ZŠ TGM Vratimov na čtenáře. Foto: Lenka Šimurdová

Jiří Šebesta ukazuje žákům medúzu vyrobenou z pařezu. Foto: Marika Zajíčková

Myslíme, že na tuto akci budou ještě dlouho vzpomínat, hlavně na dvoumetrového rytíře!

V pátek 8. října jsme se v rámci Bookstartu setkali s dvěma maminkami a jejich chlapečky. Povídali jsme si o vhodných knihách pro roční děti, o významu a smyslu čtení. Kluci se během chviličky seznámili, stejně jako maminky. Připravena byla i výtvarná dílna, takže kluci s pomocí maminek a s využitím razítek z korkových zátek vytvořili podzimní strom.

Na děti pamatujeme také v pobočce knihovny v Horních Datyních. Paní knihovnice ve středu 6. října opět četla dětem v mateřské škole před spaním, ke kterému se ukládají po obědě. Proto tuto akci nazýváme Poledníček.

Další významné akce pro děti se v Městské knihovně Vratimov uskuteční v listopadu. Poslední listopadovou sobotu od 9 do 12 hodin srdečně zveme naše malé i velké čtenáře na Den pro dětskou knihu. V nastávajícím adventu se budeme věnovat výrobě drobných vánočních dekorací. Sledujte proto naše webové stránky www.knihovna-vratimov.cz a knihovnický Facebook, aby vám neutekly žádné termíny našich oblíbených setkání.

Marika Zajíčková,
Městská knihovna Vratimov

Fotograf z Reflexu v Horních Datyních

Fotograf časopisu Reflex, Martin Straka z Vratimova,, představil na besedě v pondělí 4. října v místní knihovně v Horních Datyních v rámci Týdne knihoven svou práci fotoreportéra. V devadesáti minutách posluchače seznámil se svou uměleckou tvorbou, běžným životem i focením motorsportu. Věříme, že si účastníci skvělé přednášky s promítáním přišli na své a jsme velmi rádi, že Martin Straka přijal pozvání jako vůbec první přednášející v nové datyňské knihovně.

Marika Zajíčková,
Městská knihovna Vratimov

Servis ČTK z Evropy přístupný čtenářům vratimovské knihovny

Česká tisková agentura nabízí čtenářům registrovaným v Městské knihovně Vratimov až do konce roku 2022 možnost nahlédnout do aktualit z evropského dění. „Nabídku lze využít pouze přímo v prostorách naší knihovny. ČTK přináší každý den v průměru až 100 aktuálních zpráv z Evropy s ověřenými fakty a ve věcných a historických souvislostech," uvedla ředitelka knihovny Lenka Šimurdová. ČTK je národní tisková a informační agentura, která poskytuje rychlý, objektivní a všestranný zpravodajský servis především novinářům pro jejich další práci. *(red)*

Přes vratimovskou knihovnu k on-line čtení děl nedostupných na trhu

O zřízení přístupu k dílům nedostupným na trhu, která spravuje Národní knihovna České republiky v Národní digitální knihovně, je možné nově od poloviny října žádat také ve vratimovské knihovně. Přehled těchto děl je k dispozici na webu www.ndk.cz. Díla je však možné číst pouze on-line a je zakázáno zhotovovat jakékoli kopie. Cesta k digitalizovaným dokumentům vede mimo jiné i přes naši knihovnu. V Národní digitální knihovně naleznou zájemci plné texty knih pro on-line čtení vydaných na území České republiky do roku 2000, a dále noviny a časopisy do roku 2010. Otázky a odpovědi k NDK jsou zveřejněny zde: https://www.nkp.cz/digitalni-knihovna/dnnt/NDK-DNNT-FAQ. Tuto službu mohou zájemci využívat do konce roku 2022.

Lenka Šimurdová,
ředitelka Městské knihovny Vratimov

Stále je šance navštěvovat univerzitu třetího věku

Virtuální univerzitu třetího věku (VU3V) zahájila v září Městská knihovna Vratimov. „Jsme moc rádi, že se nám to povedlo. První lekce byly velmi obohacující. Přinesly zajímavé poznatky nejen seniorům, ale také nám, knihovníkům. Kdo zaváhal nyní na podzim, a přesto by se v následujícím semestru rád zapojil, bude mít příležitost. Podrobnosti zveřejníme na našich webových a facebookových stánkách," doporučila ředitelka knihovny Lenka Šimurdová.

(red)

Senioři bilancovali, loňský rok byl pestrý

Na výroční členské schůzi ke zhodnocení roku 2020 jsme se sešli ve Společenském domě ve Vratimově ve čtvrtek 30. září. Naše pozvání přijali paní Renata Böhmová ze Střediska volného času Vratimov a pan místostarosta David Böhm.

Začneme lednem. Již tradičně jsme byli pozváni na společenský večírek do Řepišť, obdobně jako okolní obce. Byla to moc pěkná akce, škoda, že počet míst byl omezený. V březnu jsme měli pěknou akci k MDŽ. Jeli jsme do Řepišť. Ve Společenském domě U Máně nám udělal krásný program pan starosta Rostislav Kožušník.

Několikrát do roka chodíme hrát bowling do Relaxu Vratimov. Soutěžíme o putovní pohár starosty Paskova. Tuto soutěž už jsme vyhráli třikrát, a i letos stála naše námaha za to.

Středisko volného času Vratimov uspořádalo několik akcí, na které jsme přispěli finanční částkou. Byly to dva zájezdy na Lysou horu. O tyto výlety byl velký zájem, nedostalo se však na všechny. Pak se jelo na Pustevny a další zájezd byl na Hostýn. Další akcí byla sportovní chůze „Hůl je cool“ na podporu zdravého stárnutí.

Na výroční členské schůzi se senioři sešli ve Společenském domě Vratimov. Foto: KS Vratimov

Velmi zdařilou událostí bylo také soutěžní klání seniorů, které se konalo v Ostravě-Hrabové. Zúčastnilo se ho sedm družstev po osmi členech. Za Vratimov to bylo družstvo číslo 1 ze Svazu tělesně postižených pod vedením pana starosty a družstvo číslo 2 ze Spolku seniorů města Vratimova pod vedením pana místostarosty.

Loni jsme též popřáli dvěma ženám ke krásnému jubileu devadesáti let.

V roce 2020 jsme měli 95 členů. Naši činnost podpořil finanční dotací Městský úřad Vratimov. Děkujeme všem, kteří nám pomáhají. Koronavirus a roušky nás trápí, ale my to vydržíme a překonáme.

Přejeme všem pevné zdraví a mnoho sil do dalších dní.

Anna Huppertová,
předsedkyně Spolku seniorů Vratimov

Zahrádkáři připravili inspirativní výstavu

Výstava Českého zahrádkářského svazu se uskutečnila v Kulturním domě Horní Datyně 28. a 29. září. I přes letošní „rozmarné léto“ se pěstitelům podařilo vytvořit krásnou prezentaci aksamitníků. Členové naší základní organizace i příznivci zahrádkářů zaplnili mnoha odrůdami velkou část sálu. Oblíbené květiny, s nimiž na jaře začínali od semínek, až je vypěstovali do konečné krásy, jistě zaujaly návštěvníky mimořádně barevné výstavy. Instalaci doplnila košíková aranžmá živých květin, která vytvořily naše členky, a také řezané květiny.

Součástí výstavy byly též výrobky ubrouskovou technikou Jany a Petry Slívových, keramika Radky Targošové, pletené košíky a další produkty z dílny členek Svazu tělesně postižených Vratimov Miroslavy Javorkové a Danuše Slívové. Zejména pánskou část návštěvníků zajímaly ukázky zatravňovacích dlažeb firmy Ecoraster. Inspirativní byla i soukromá sbírka včelařského nářadí Mariana Grobaře. Dobové fotografie z historie naší obce, kroniky a dobovou výstroj poskytli členové Sboru dobrovolných hasičů Vratimov. Nejmladší generaci reprezentovaly děti z Mateřské školy Horní Datyně, které připravily kolekci svých výkresů. Jako odměnu si odnesly indiánský kostým. Při odchodu pak mnozí návštěvníci využili venkovního prodeje okrasných rostlin Zahradního centra manželů Haškových.

Aksamitníky jsou známy též pod názvem afrikány. Foto: Ladislav Mudrik

Díky patří všem, kteří se na této akci podíleli a připravili tak pro širokou veřejnost trošku odpočinku a krásy pro potěchu oka i ducha.

Vladimíra Červová,
předsedkyně ZO ČZS Horní Datyně

70 let Nové huti – II. díl

Ubytovací tábor ve Vratimově v letech 1950–1953

Život brigádníků v táboře i mimo něj

1950

Jak byla organizována práce a celý život na Stavbě mladých budovatelů? V čele Stavby stál štáb, který se skládal z velitele, jeho zástupce, plánovače, výchovného referenta, branného a tělovýchovného referenta a hospodáře. Členy štábu byli kromě toho také velitelé brigád.

Každý kraj vysílal na Stavbu čtyřtýdenní, 120členné dobrovolné brigády, které se skládaly z pěti čet po 24 členech; každá četa pak byla rozdělena na osm tříčlenných základních skupin. Brigáda měla své vedení, které bylo jmenováno předsednictvem krajských výborů Československého svazu mládeže (ČSM). Vedoucí čet a jejich zástupci byli voleni brigádníky a schvalováni vedením brigád. Velitelé a vedoucí pracovníci brigád a čet byli neplacení funkcionáři, kteří pracovali denně se svými kolektivy na pracovišti a žili s nimi i v táboře, proto znali všechny jejich bolesti, přání a problémy. Placenými zaměstnanci ČSM byli jen členové úzkého štábu celé Stavby, na nichž spočívala zodpovědnost za život a práci tisíců brigádníků a za spolupráci s vedením podniku a jeho výrobními složkami. Tato organizace vedení trvala po celý rok 1950.

Mladí brigádníci pracovali v roce 1950 především na výkopech a kladení kolejí na koksovně a na rudném mostě, od 1. září 1950 také na stavbě blokovny.

Během roku se projevily vážné nedostatky v plánování a organizaci práce ze strany Československých stavebních závodů, které zajišťovaly přípravu práce i pro brigády. Přes všechny překážky překračovali brigádníci vysoko normy, nastupovali dobrovolně i za ztížených podmínek a za nepříznivého počasí na nedělní, noční i mimořádné směny, aby tak pomohli zajistit splnění úkolů. V závěru roku, v listopadu a o svátcích, kdy se pracovalo často za deště a sněhových vánic, tvořila mládež tři čtvrtiny osazenstva na stavebních pracovištích.

Nástup k dennímu rozkazu, 1951.

Po práci byly pro brigádníky organizovány různé akce a aktivity pro účelné vyplnění volného času. Od Stavby se očekávala také funkce „výchovná“. Výchovným cílům sloužily besedy, přednášky, čtenářské a jiné kroužky, pořádaly se kulturní večery a různé soutěže. Účast na kulturních večerech a táborových soutěžích tvořivosti mládeže byla masová. Aktivně se kulturních večerů zúčastnilo v roce 1950 celkem 392 jednotlivců a 153 souborů, které vznikly většinou teprve na Stavbě. Nejoblíbenějším soutěžním oborem byl sborový zpěv. Kulturní večery přispívaly společným programem také ke sblížení Čechů a Slováků. V táboře se však nezapomínalo ani na sport: pořádaly se různé hry a závody. Závodilo se v disciplínách předepsaných k dosažení Tyršova odznaku zdatnosti.

Zmínky zasluhuje rovněž traktorový kurs, který byl uspořádán v jarních měsících a v listopadovém turnuse. V tomto kursu bylo vyškoleno 500 nových traktoristů z řad zemědělské mládeže.

Je samozřejmé, že v tak velkém množství lidí docházelo k různým přestupkům. Menší přečiny trestali velitelé čet při denních nástupech, ale v individuálních případech došlo na Stavbě i k výstřelkům vážnějším, za něž byli brigádníci odesíláni domů.

V roce 1950 prošlo Stavbou 16 069 brigádníků sdružených ve 157 brigádách (kolik z nich bydlelo ve Vratimově, nelze zjistit). Průměrný věk včetně vysokoškoláků byl 18,4 roku. Věk ostatních byl průměrně 17,5 roku. Na Stavbu se mohl přihlásit každý, komu bylo alespoň 16 let.

Hana Benkeová,
Akreditovaný archiv Liberty Ostrava a.s.
Zdroje: archivní fond Nová huť Klementa Gottwalda, n. p. Ostrava-Kunčice, kronika firmy Liberty Ostrava a.s.

Návrat do tábora po směně, 1. 8. 1951.

Foto na stránce: Zemský archiv v Opavě

(pokračování příště)

KULTURNÍ STŘEDISKO VRATIMOV

Vratimovská galerie

Už jen do 4. listopadu zbývá ke zhlédnutí výstava výtvarných děl žáků malíře a grafika Josefa Odrášky.

Výtvarné práce ostravských seniorů nahradí barevné, skleněné vitráže tiffany Evy Vránové a obrazy Jarmily Všetičkové.

Jsou dlouholeté kamarádky, obě jsou původním povoláním zootechničky a obě se již hezkou řádku let úspěšně pohybují ve světě výtvarného umění. To je to, co je spojuje. To, co je naopak rozděluje, jsou umělecké žánry, jimž se věnují. Jarmila Všetičková začínala před 28 lety s tvorbou keramiky, pak rozšířila svůj zájem o vytváření cínovaných šperků a objektů s malými i většími minerály, v posledních letech se pak zaměřila na malbu. Eva Vránová v roce 2000 úplnou náhodou "potkala sklo" a vznikla z toho láska na celý život – vitráže tiffany.

I přes tyto rozdíly nadále souzní a harmonii své tvorby předvedou i ve Vratimovské galerii.

Z tvorby vystavujících. *Reprofoto: tiffany Eva Vránová, obraz Jarmila Všetičková*

Výstava s názvem Souznění bude ve Vratimovské galerii zahájena vernisáží v úterý 9. listopadu v 17 hodin a potrvá do 6. ledna 2022.

Pořady pro děti

Divadelní společnost Agáta přiveze pohádkový muzikál Lotrando a Zubejda.

Foto: Divadelní společnost Agáta

Probudit v dětech lásku k divadlu, a tím je také kultivovat se snaží Kulturní středisko Vratimov. Proto jsou pravidelnými hosty Společenského domu ve Vratimově divadelní soubory, které hrají pro děti.

V sobotu 6. listopadu přiveze Divadelní společnost Agáta pohádkový muzikál Lotrando a Zubejda z prostředí dálného východu, vytvořeného na motivy pohádky Karla Čapka, s písničkami oblíbené dvojice Zdeněk Svěrák a Jaroslav Uhlíř. Vstupenky jsou v prodeji v pokladně Kulturního střediska Vratimov a budou k dostání i před představením.

Hrát se začne v 16 hodin. Rodinné vstupné pro dospělého a dítě je 250 korun.

V neděli 14. listopadu od 10 hodin bude na programu divadelní pohádka Jak se léčí princezny v podání Divadélka Šamšula. Rodinné vstupné je 100 korun.

O poslední listopadové neděli v 16.30 hodin se děti ve Společenském domě sejdou se svým oblíbeným klaunem Hopsalínem, který ale tentokrát přijde převlečený za Mikuláše a bude mít s sebou samozřejmě své nezbytné pomocníky, čerta a anděla. Zatímco dospělí si vsedě odpočinou, děti se vyřádí při zpěvu, tanci a hrách, a také si odnesou malé mikulášské balíčky. Vstupenka pro dítě přijde na 90 a pro dospělého na 120 korun, rodinné vstupné pro jednoho dospělého a jedno dítě je 180 korun.

Mikulášská nadílka 2019. Foto: archiv KS Vratimov

Kino Hvězda

Charizmatický Jiří Bartoška coby oblíbený pediatr odcházející do důchodu je hlavním hrdinou komedie Zbožňovaný osvědčeného scénáristy Petra Kolečka. Zárukou kvalitní zábavy je i obsazení dalších rolí. Manželku pediatra Zdeňka hraje Zuzana Kronerová, jeho milenku, ortopedku Danu, Ivana Chýlková. Tyto a další ženy, včetně Zdeňkovy dcery a vnučky, se těší na více času s manželem, milencem, tátou a dědou. Vše dohromady jde ale dosti těžko.

Povedený český film bude promítat kino Hvězda ve středu 3. listopadu od 19 hodin. Vstupné je 100 korun.

Jiří Bartoška hraje pediatra odcházejícího do důchodu. Foto: Bioscop.cz

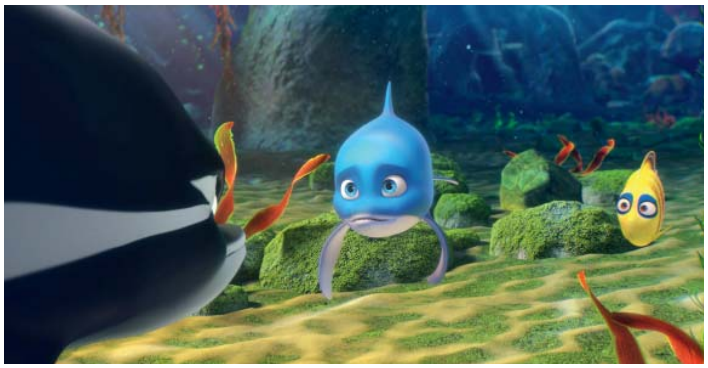

Kino Hvězda zve děti na animovanou pohádku Moře kouzel. Foto: Bioscop.cz

Ve středu 10. listopadu v 17 hodin promítne kino Hvězda pro rodiny s dětmi animovaný film Moře kouzel o poněkud bojácném a stydlivém delfínovi, který najde odvahu i lásku. Rodinné vstupné je 100 korun.

Pamatováno je samozřejmě i na film pro nejmenší, na Krtka s kalhotkama se mohou těšit v sobotu 20. listopadu v 10 hodin. Vstupné je 30 korun.

Díky nové české technologii může kino Hvězda přinášet filmové novinky, z tohoto důvodu nejsou všechny filmy programovány s časovým předstihem jako dříve. Další a aktuální program kina Hvězdy vždy najdete na www.ksvratimov.cz a facebook.com/ksvratimov. *(red)*

Další kulturní akce

Láska, sex a finančák

Divadelní představení české scény Těšínského divadla Láska, sex a finančák bylo z důvodu nemoci přesunuto na 2. listopadu. Začátek v 18 hodin. Představení je určeno pro předplatitelskou skupinu a širokou veřejnost. Prodej vstupenek před představením ve vestibulu Společenského domu.

Božská čokoláda

S voňavou přednáškou přijede do Vratimova Marcela Krčálová. Součástí setkání je i ochutnávka, ty nejlepší kousky si zájemci budou moci zakoupit, což před Vánocemi mnozí ocení. Těšit se můžete ve čtvrtek 11. listopadu od 18 hodin ve Vratimovské galerii, vstupné 100 korun.

...a co v prosinci?

5. prosince, 17 hodin
Vánoční koncert Gloria: Trio Opera Divas v kostele sv. Jana Křtitele - Agentura Andante Ivy Klusalové

7. prosince, 18 hodin
Vánoční koleda - Těšínské divadlo

12. prosince, 10 hodin
Zatoulaná sněhová vločka - Divadélko Smíšek

14. prosince, 18 hodin
Vánoční koncert Základní umělecké školy Vratimov

17. prosince, 19 hodin
Adventní koncert Big Bandu Vratimov

22. prosince, 19.00
Přání Ježíškovi - kino Hvězda

Vražda sexem

Divadelní komedii Vražda sexem přiveze do Kulturního domu Horní Datyně v pátek 19. listopadu v 19 hodin Divadlo DiVoch z Vřesiny. Vražda sexem je třetí inscenací spolku v režii Ondřeje Bendy o obnovení tradičně silné ochotnické činnosti ve Vřesině v roce 2016. Datyňský kulturní dům je pro obdobná setkání mimořádně oblíbený. Stolové uspořádání totiž umožňuje dát si k divadelnímu představení skleničku vína nebo něco dobrého na zub.

K rozverné komedii se to hodí Vstupné na představení je 100 korun. (red)

Scénka z inscenace Vražda sexem. Foto: Divadlo DiVoch

KULTURNÍ STŘEDISKO VRATIMOV
www.ksvratimov.cz | Facebook.com/ksvratimov | Instagram.com/ksvratimov

Zlatý podzim opět s rekordem

Kulturní středisko Vratimov vytvořilo pro závodníky před sportovním výkonem i po něm příjemné zázemí i s občerstvením.

Foto k článku: Ivana Gračková

Sedmdesátka běžců vyrazila v sobotu 2. října na trať oblíbeného silničního běhu Zlatý podzim, jehož trasa vede okolím Vratimova s krásnými výhledy na Beskydy. 28. ročník se konal za krásného počasí a zásluhou vítěze Lukáše Chwistka z SSK Vítkovice zaznamenal další traťový rekord. Necelých 10 kilometrů uběhl s velkým náskokem před svými soupeři za 30 minut a 32 vteřin.

„Loni se závod Zlatý podzim kvůli koronavirovým omezením nekonal, takže číslo 28. připadlo až na letošní rok. Vítěz Lukáš Chwistek ho absolvoval ve výborné formě. Sice v cíli komentoval sílu větru s tím, že se mu v kopci na pátém kilometru zdálo, že stojí, ale i tak se mu podařilo vylepšit svůj předloňský traťový rekord 31:28 téměř o jednu minutu," řekl předseda pořádajícího Běžeckého klubu Vratimov Zdeněk Feigl.

Nejrychlejší ženou byla Hana Legerská s časem 41:49, také z SSK Vítkovice. Traťový rekord z roku 2005 stále drží Irena Šádková z AC Pardubice.

Vítězi dalších kategorií jsou Hana Laciková ze Staříče, Jarmila Gavlíková z MK Seitl Ostrava, Martin Biolek z Řepišť, Vladan Šindelek z Pržna, Petr Kučírek z TJ TŽ Třinec a Josef Smola z MK Seitl Ostrava. Své reprezentanty na trati měl i Vratimov. Štěpán Dostálek, který byl ve svých sedmnácti letech nejmladším účastníkem, doběhl na 27. místě, Lukáš Družba byl 35.

Běh jako již tradičně zorganizoval Běžecký klub Vratimov ve spolupráci s Kulturním střediskem Vratimov, které pro akci opět vytvořilo příjemné zázemí ve vratimovském Společenském domě.

Od roku 1990 se pořádá nepřetržitě s výjimkou tří ročníků, kdy se mimořádně vrátil původní, po listopadové revoluci zrušený běžecký závod Důl Paskov-Důl Staříč-Důl Paskov. Jediný úplný výpadek Zlatého podzimu způsobila až loni vládní opatření proti šíření nemoci covid-19, která neumožňovala konání hromadných akcí. Situace se bohužel promítla i letos v celkové účasti, protože závodní pole čítající běžně přes sto běžců letos prořídlo na necelou sedmdesátku závodníků. *(red)*

Na startu závodu Kola, kolečka se sešla téměř

24. ročník tradičních závodů na kolech, koloběžkách či odrážedlech pod názvem Kola, kolečka, které pořádá Tělocvičná jednota Sokol Vratimov, se ve Vratimově uskutečnil ve středu 22. září. Startoval u sokolovny a letos v něm s velikým nasazením sil zápolilo 27 malých závodníků. Letos se sešlo pět mladších školáků a 22 dětí v předškolním věku. Malí soutěžící absolvovali závod na rychlost a závod zručnosti okolo barevných kuželů. Při vyhlašování výsledků si všichni užili ten krásný pocit stát na stupních vítězů, převzít diplom i medaili, a také balíček se sladkou odměnou a malým dárkem. Naše závody pro nejmenší, jsou totiž koncipovány tak, že se na rychlost jezdí po trojicích a každý získá umístění. Školáci to už mají na závodech pro starší děti těžší, u nich o vítězství rozhoduje naměřený čas. Jedny závody sotva skončily a pořadatelé už se těší na další ročník a na malé závodníky.

Irena Heinichová,
cvičitelka pro rodiče a děti
a předškolní děti

Stolní tenisté zahájili sezonu

Oddíl stolního tenisu TTC MG Odra GAS Vratimov, hrající 3. ligu v rámci České asociace stolního tenisu (ČAST), zahájil v září a říjnu novou sezonu 2021/22.

Vratimovští stolní tenisté během prázdnin nezaháleli a mimo pravidelných tréninků v herně na stadionu ve Vratimově se zúčastnili i několika turnajů. Například Oldřich Vrtal vyhrál dobře obsazený veteránský turnaj v Liberci, a turnaje v Jaroměři, ve Frýdlantě nad Ostravicí a v Přerově.

Vratimovská mládež ve složení Marek Konrád, Adam Pravda, Tomáš Kolpak a Matyáš Lacina odstartovala 9. října sezonu na turnaji dětí a mládeže v hale stolního tenisu v Bílovci. V tentýž den se zároveň konalo i Mistrovství České republiky ve stolním tenisu mužů a žen v Havířově, v současné době v největší a nejmodernější herně stolního tenisu v České republice. Na mistrovství se z vratimovského oddílu nominovalo pět hráčů, konkrétně Oldřich Vrtal, David Štůsek, Jiří Skalický, Radim Uhlář a Filip Válek. To je nejvíce nominací v historii našeho oddílu. Velice si toho ceníme. Pravidelné dlouhodobé soutěže stolních tenistů pro sezonu 2021/22 začaly ve třetím týdnu září a končit by měly v dubnu 2022 za předpokladu, že to umožní epidemická situace. Ta totiž loni soutěže nejprve nečekaně přerušila a nakonec i ukončila.

Bohuslav Kaloč,
oddíl stolního tenisu
TTC MG Odra GAS Vratimov

Oddíl stolního tenisu má v mistrovských soutěžích pro tuto sezonu celkem čtyři družstva:

TTC MG Odra GAS Vratimov „A“	3. liga
TTC MG Odra GAS Vratimov „B“	divize
TTC MG Odra GAS Vratimov „C“	městský přebor 2. třídy
TTC MG Odra GAS Vratimov „D“	městský přebor 3. třídy + dětská přípravka

TTC MG Odra GAS Vratimov „A“ odehrálo zatím tři utkání s těmito výsledky:

s	TTC Frýdlant	9:9
s	SK Svinov	6:10
s	TTC Bolatice	7:10

Foto: Martin Průša

Ligová tabulka v zahájené sezoně 2021/22 po neúplném 4. kole:

1.	KST Vsetín	4	3	1	0	39:19	11
2.	DDM Valašské Meziříčí	4	3	1	0	39:23	11
3.	Sokol Zlín - Šarovy	4	2	2	0	38:26	10
4.	KST Dolní Němčí	4	2	0	2	30:26	8
5.	TTC Frýdlant	3	1	2	0	28:22	7
6.	TTC Ostrava - Poruba	3	2	0	1	20:18	7
7.	TTC Bolatice	4	1	1	2	24:36	7
8.	TTC SIKO Orlová	2	2	0	0	20:02	6
9.	TJ Ostrava KST D	3	1	1	1	21:24	6
10.	SK Svinov	4	1	0	3	23:36	6
11.	TJ Odry	4	0	1	3	25:39	5
12.	**TTC MG Odra GAS Vratimov**	**3**	**0**	**1**	**2**	**22:29**	**4**
13.	SK Přerov	4	0	0	4	11:40	4

třicítka malých, ale šikovných závodníků

Foto k článku: Bronislava Dostálová

Noční závod Důlňákem bude pro lidi i psy

První noční běžecký závod Důlňákem pořádá v sobotu 6. listopadu vratimovský spolek NutsGo.

„Na Dušičkový závod srdečně zveme všechny běžce se psy i bez nich. Připraveny budou trasy pro kategorii dospělých, ale i pro děti a juniory," prozradila za organizátory Tereza Bulasová. Trať bude tematicky vyzdobená k dušičkovému svátku a závod bude maškarní, pořadatelé budou v závěru vyhlašovat nejen vítěze, ale také nejlepší masku. Zájemci se mohou hlásit prostřednictvím on-line přihlášky na Facebooku NutsGo, přičemž počet závodíků je limitován. Pro předem přihlášené bude připraven speciální startovací balíček.

Prezence bude od 15 hodin u Hájenky, startovat se začne tamtéž v 17 hodin postupně od nejmladší kategorie. Tratě pro děti budou v délce 500 a 800 metrů, pro juniory 2 kilometry a pro dospělé 4,5 kilometru sice jen minimálním převýšením, ale místy s technicky náročnějšími, lesními pasážemi.

Dušičkový noční běh Důlňákem je již druhý závod, který pořádá spolek NutsGo. Na jaře se koná Mazlikiáda MX chemistry challenge.

„Naší specialitou je pořádání netradičních akcí, třeba Mazlikiáda je překážkový běh se psy na motokrossové trati. Protože jsme chtěli připravit nějaký další závod, kterého by se mohli zúčastnit běžci se svými pejsky, i bez nich, vybrali jsme si trochu strašidelný motiv dušiček a běh jsme koncipovali jako noční. No, a protože výsledkem má být nejen sportovní výkon, ale i bezvadný zážitek, bude součástí akce soutěž masek," doplnila Tereza Bulasová.

Lesní technickou pasáž Mazlikiády zdolává Vojta Černák s Coudym. Foto na straně: Tereza Bulasová

Vratimovský spolek NutsGo vznikl před třemi lety a zabývá se hlavně společnou prací se psy a lidmi. Kromě závodů v canicrossu také pomáhá s výcvikem problémových a adoptovaných psů. Pořádá ukázky mushingu, noseworku, záchranných prací se psy, sportovní kynologie a dalších psích sportů pro děti i dospělé. Snaží se podporovat adopce psů z útulků.

(red)

NutsGo pořádá také Mazlikiádu, první ročník se konal v Důlňáku. Mladší děti, případně malé závodníky s velkými psy jistili dospělí.

ROZSVÍCENÍ VÁNOČNÍHO STROMU

s vánočním jarmarkem

26. listopadu od 12 hodin

Společenský dům Vratimov – okolí, vestibuly a velký sál

PROGRAM

15:00 Blemcadla - žáci ZUŠ Vratimov
15:20 Sněhové království - zábava pro děti s Radanou
16:15 LAM trio - swingové akustické trio
16:50 Růže draka - fireshow
17:10 Šmykňa - folklór v hudbě a tanci
17:50 Tanja - rocková zpěvačka
18:25 Vánoční přání starosty města občanům
18:30 Rozsvícení vánočního stromu s ohňostrojem
18:45 Sněžný kluk - pohádka pro děti v kině Hvězda
18:45 Tři oříšky pro Popelku - adventní kino pod širým nebem

moderuje Jiří Basta

| anděl s peříčky štěstí | betlém s živými zvířátky a velbloudem | vánoční dílny Střediska volného času Vratimov | projížďka na koních |

BLAHOPŘEJEME

Dne 15. listopadu 2021 oslaví své 85. narozeniny náš tatínek, dědeček a pradědeček pan

Josef Šugar

z Horních Datyň.

Nelze říci slovy, co jen Ti můžeme přát.
Přejeme Ti to nejkrásnější,
co jen život může dát.

Přejí synové Mirek, Zdenek s rodinou, pravnučka Sofie a dcera Anna s rodinou.

BLAHOPŘEJEME

V měsíci říjnu oslavila své 95. narozeniny paní

Radoslava Brovjáková.

Pevné zdraví a osobní pohodu přeje nejbližší rodina, synové Radomil a Jan, dcera Dana s partnerem a také 7 vnoučat a 12 pravnoučat.

VZPOMÍNÁME

Dne 3. listopadu 2021 uplyne 1 rok od úmrtí naší milované maminky paní

Marie Hrušecké.

Všechny, kdo jste ji znali, prosíme o vzpomínku. Za celou rodinu s láskou vzpomínají dcery Eva, Věra a Ljuba.

Dne 3. listopadu si připomeneme 2. výročí úmrtí paní

Boženky Kaňokové.

S láskou vzpomínají manžel a dcera s rodinou.

Dne 11. listopadu 2021 uplyne 5 let, co nás opustil pan

Karel Prokůpek.

S láskou vzpomíná manželka s rodinou.

Dne 15. listopadu vzpomeneme 1. smutné výročí úmrtí naší maminky

Jarmily Králíkové.

S láskou vzpomínají dcera a syn s rodinami.

Těžko je nevzpomínat,
když slzy v očích stojí,
těžko je zapomenout,
když srdce stále bolí.

Dne 9. října 2021 uplynul 1 rok od úmrtí našeho tatínka, dědečka a pradědečka pana

Jaroslava Koldera.

Dne 21. listopadu by oslavil nedožitých 88 let.
Vzpomínají rodiny Kolderova, Krupova a Bučkova.

Kdo ho znal, vzpomene,
kdo ho měl rád, nezapomene.

Dne 1. listopadu by se dožil 60 let pan

Jiří Borový

z Horních Datyň.

Vzpomínají a nikdy nezapomenou manželka Pavlína, děti Lukáš a Markéta s rodinou a sestra Jana s rodinou.

Uzávěrka prosincového čísla Vratimovských novin je 15. listopadu 2021.

VZPOMÍNÁME

Dne 14. listopadu 2021 tomu budou 3 roky, kdy nás opustila paní

Ingeborg Klimoszková

a 6. prosince 2021 uplyne 5 let od úmrtí pana

Jana Klimoszka.

Vzpomínají synové s rodinami.

Dne 6. listopadu 2021 uplynou 2 roky, kdy nás navždy opustil pan

Milan Pavlica.

S láskou vzpomíná celá rodina.

Dne 22. listopadu vzpomeneme 10. výročí úmrtí pana

Viléma Kožušníka.

S láskou vzpomíná dcera s manželem a rodinou.

Dne 27. listopadu vzpomeneme 10. výročí úmrtí paní

Zdenky Fojtíkové

a

dne 12. října jsme vzpomněli 12. výročí úmrtí pana

Zdenka Vicherka.

S láskou vzpomíná celá rodina.

Kronika města Vratimova, část 111, rok 1951

Hovory s občany, předseda Knebel L.

28. prosince svolal Akční výbor Národní fronty občanstvo na hovory. Projednána reorganisace Místního národního výboru. Za odstoupivšího předsedu Vavřeku Josefa navržen Knebel Ludvík, horník ve výslužbě, který byl pak předsedou.

Počet nar. a zemřelých

Dle matriky MNV narodilo se r. 1951 chlapců 12 a děvčat 11. Uvedený počet je jistě vyšší, neboť mnohé matky z Vratimova porodily v porodnici v Ostravě. Počet sňatků celkem 35 (třicet pět), z toho pět z tábora mládeže.

Počet zemřelých 20 z toho 12 mužů a 8 žen, všichni dospělí.

Kulturní činnost – lidová knihovna

Kulturní život vratimovských občanů:

Obecní knihovna za vedení knihovníka Josefa Pečonky mela počet čtenářů 544 a vypůjčených knih bylo celkem 7.653 svazků. Čtenáři četli nejvíce knihy zábavné (4.459 svazků), od sovětských spisovatelů přečteno 2.946 knih a ostatní byly knihy politické, naučné celkem 248. Pořádána 1 výstava sovětských knih a časopisů ve škole, kterou navštívilo 250 osob a bylo koupeno za 3.500 Kčs knih. Mimo toho byly konány další 4 výstavy knih při Hovorech s občany, Stalinových oslavách a jiných příležitostech a návštěva byla 1.972 občanů. Z uvedených skutečností, které jsou z dokladů knihovníka je vidět, že občané mají zájem o knihy, jako pramene vědění, poučení. Umístění knihovny je však naprosto nedostatečné a nevyhovující. Knihovna je umístěna v budově Národní školy v suterénu společně s poradnou matek a kojenců. Musí se nalézti vhodná místnost na umístění knihovny, o což se postará MNV.

Ordinace závodního lékaře

Zdraví našich občanů: Ordinace lékaře MUDr. Slívy Bedřicha je ordinací zdejšího závodu a nachází se v těsné blízkosti závodu. Je postavena roku 1900 a na nynější dobu naprosto nevyhovující. Léčebná péče je poskytována všem občanům bezplatně dle zákona republiky o nemocenském pojištění.

(Text je převzat bez stylistických i pravopisných úprav dle znění v kronice města)

(pokračování příště)

MIKULÁŠSKÁ NADÍLKA S HOPSALÍNEM

28. listopadu
v 16:30 h

rodinné vstupné
180 Kč
dítě 90 Kč, dospělý 120 Kč

Společenský dům Vratimov

Vstupenky v prodeji v pokladně kulturního střediska od 1. listopadu.
Úhrada vstupenek možná i převodem. Rezervace a info na tel.: 595 700 751.

KULTURNÍ STŘEDISKO VRATIMOV
Frýdecká 1000/48, tel: 595 700 750-4, www.ksvratimov.cz, facebook.com/ksvratimov

---

Nedělní divadelní pohádka pro děti

Jak se léčí princezny

Divadélko Šamšula

Neděle 14. listopadu | 10 hodin | Společenský dům

Vstupné dítě 50 Kč, dospělý 75 Kč, rodinné (1 dospělý + 1 dítě) 100 Kč
Prodej vstupenek na místě ◆ Informace na tel. 595 700 751

KULTURNÍ STŘEDISKO VRATIMOV
Frýdecká 1000/48 | tel.: 595 700 750-4 | www.ksvratimov.cz | facebook.com/ksvratimov

---

SOUZNĚNÍ

10. listopad 2021
6. leden 2022

Eva Vránová
vitráže tiffany

Jarmila Všetičková
obrazy

vernisáž 9. listopadu v 17 hodin

Vratimovská galerie je otevřena ve středy a čtvrtky od 16 do 19 hodin, během pořadů nebo individuálně po dohodě na tel. 595 700 751.

VRATIMOVSKÁ GALERIE
Frýdecká 1000/48 | tel.: 595 700 750-4 | www.ksvratimov.cz | facebook.com/ksvratimov

---

Trio Opera Divas:

Vánoční koncert Gloria

Agentura Andante Ivy Klusalové

neděle
5. prosince
17 hodin
kostel
sv. Jana
Křtitele
Vratimov

vstupné
390 Kč

ÚČINKUJÍ:
Andrea Kalivodová – sólistka Národního divadla Praha
Pavlína Senić – Státní opera Praha a Divadlo J. K. Tyla v Plzni
Tereza Mátlová – muzikálová hvězda, Národní divadlo Praha
Ladislava Kaspříková– klavírní doprovod

Prodej vstupenek v pokladně Kulturního střediska a na místě před začátkem koncertu.

KULTURNÍ STŘEDISKO VRATIMOV
Frýdecká 1000/48 | tel.: 595 700 750-4 | www.ksvratimov.cz | facebook.com/ksvratimov

Vratimovské noviny

www.vratimov.cz

1
PROSINEC
2021

Město Vratimov, Frýdecká 853/57, 739 32 Vratimov | +420 595 705 911 | meu@vratimov.cz

HASIČI Vratimov 603 759 150
POLICIE ČR Vratimov 596 732 189

Změna poplatků za odpady | Chraňte své vodoměry | Rodina a škola spojuje síly

Vratimovské „Las Vegas“ neboli Okrajová ulice svítí od první adventní neděle

Každým rokem se začátkem adventu rozsvítí nejen vánoční výzdoba v ulicích měst a obcí, ale také rodinné domy, nebo osvětlená okna a balkóny v panelácích. Lidé si vánoční výzdobu užívají rok od roku více a většině z nich to zpříjemní čekání na Ježíška.

Máte i vy krásně nazdobený dům, nebo balkón, se kterým se chcete ostatním pochlubit? Pošlete nám fotky či videa na e-mail: redakce@ksvratimov.cz. Nezapomeňte připojit vaše jméno a adresu.

Fotografie zveřejníme na městském FB, a ty nejlepší otiskneme v lednovém Vratimovském zpravodaji. *(red)*

Foto: Vladan Kotschi

Slovo starosty

Schůzky s občany inspirují

V uplynulých podzimních dnech proběhla tradiční společná setkání vedení města s občany Vratimova a Horních Datyň. Byly to jak Hovory s občany, tak i debaty se starší generací. Já osobně mám tyto schůzky velmi rád. Je to čas, kdy můžeme shrnout vše, co se v našem městě povedlo vybudovat a také probrat vše, co se v nejbližší době připravuje. Podnětné jsou i následné diskuse. Spoustu věcí totiž můžeme přehlédnout a pak nás konstruktivní kritika posouvá dále.

Zvláště starší generace je velmi všímavá ke svému okolí, má zájem o dění ve městě a o život v něm. Vždy si rád poslechnu nové připomínky a dozvím se, co se povedlo a co naopak ne, co nám tu chybí a co by se dalo ještě zlepšit. Jsem vděčný za tyto chvíle, které nám nesmírně pomáhají v práci a moc děkuji všem, kteří ke svému městu nejsou lhostejní.

Přeji všem občanům klidný adventní čas a spokojené Vánoce.

Martin Čech,
starosta Vratimova

Uzávěrka příštího vydání Vratimovských novin je 9. prosince 2021.

Periodický tisk územního samosprávného celku. Vydává Město Vratimov, Frýdecká 853, 739 32 Vratimov, IČ 00297372. Místo vydání: Vratimov. Vychází měsíčně (mimo srpen). Adresa redakce: Kulturní středisko Vratimov, Frýdecká 1000/48, 739 32 Vratimov, telefon: 595 700 754, e-mail: redakce@ksvratimov.cz, příjem inzerce: info@ksvratimov.cz. Vratimovské noviny najdete také na internetových stránkách www.vratimov.cz a www.ksvratimov.cz. Náklad: 3200 ks.

Tisk: KLEINWÄCHTER holding, s.r.o., Čajkovského 1511, 738 01 Frýdek-Místek. Předsedkyně redakční rady Bc. Táňa Slavíková, odpovědná redaktorka Pavlína Kotschi.

Grafická úprava a sazba Lucie Petrová.

MK ČR E 12367

Pozor! Od nového roku se mění poplatky za odpady

Vážení občané,

v říjnovém čísle Vratimovských novin jsme vám popsali, co na nás chystá nový zákon o odpadech. Nyní vám přinášíme další podrobnější informace, jak to bude od 1. ledna 2022 fungovat v našem městě.

Zastupitelstvo města bude na svém prosincovém zasedání schvalovat obecně závaznou vyhlášku o místním poplatku za obecní systém odpadového hospodářství.

V návrhu je stanovena částka **600 Kč** za každou fyzickou osobu přihlášenou v obci nebo za vlastníka nemovité věci zahrnující byt, rodinný dům nebo stavbu pro rodinnou rekreaci, ve které není přihlášená žádná fyzická osoba a která je umístěna na území obce.

Sleva 240 korun se poskytuje každé osobě, která k 1. lednu každého roku dosáhne věku nejméně 70 let. Nově se tedy bude platit **360 Kč**.

Od poplatku jsou také osvobozeny osoby dle § 10g zákona o místních poplatcích. Jedná se např. o osoby, které jsou umístěny v dětském domově, v domově pro seniory apod.

Co získá občan za poplatek:

- **Rodinné domy** – popelnici elikosti 110 l vyváženou co 14 dnů. V případě, že jsou v domě přihlášeny více než čtyři osoby, bude možné požádat o druhou popelnici na Městském úřadě u paní Hranické na e-mailu hranicka@vratimov.cz. Pokud si někdo bude chtít ponechat malou (80 l) popelnici, bude to možné.

- **Bytové domy** – kontejnery o velikosti 1100 l budou vyváženy ve stejném režimu jako letos.

- **Biopopelnice** – biopopelnice budou na požádání zdarma. Občanům, kteří ji mají letos, zůstane. Nové zájemce bude evidovat p. Hranická. Biopopelnice budou také přistaveny k některým kontejnerovým stáním, aby i občané z bytových domů měli možnost bioodpad třídit.

Občané mají možnost si nad rámec těchto služeb sami uzavřít smlouvu s odpadovou firmou na další popelnice.

Co se současnými smlouvami:

Všechny smlouvy, jak pro fyzické, tak pro právnické osoby, ze zákona **končí k 31. prosinci 2021**. Smlouvy se tedy nebudou písemně vypovídat!

Žádáme právnické a podnikající fyzické osoby, které za zákona musí nakládat s odpadem, aby si uzavřely smlouvu přímo

s některou z odpadových firem dle vlastního výběru.

Jak a kdy zaplatit:

- Každá fyzická osoba, která bude platit poplatek, dostane **nový vlastní variabilní symbol pro identifikaci úhrady poplatku**.

Tento variabilní symbol vám sdělíme na e-mailu: odpady@vratimov.cz či na telefonu 595 705 912. Je nutné uvést své jméno či jména a bydliště. Jinak vám variabilní symbol nebudeme moci přiřadit. Nejideálnější je sdružit si všechny poplatníky z domu pod jeden variabilní symbol.

- Splatnost poplatku bude v **jedné splátce do 31. března** daného roku nebo ve **dvou splátkách vždy do 31. března a 31. srpna** daného roku.

Posunuli jsme splatnost, abychom předešli náporu v lednu.

- Poplatek je možno zaplatit v hotovosti či kartou na pokladně MÚ. Dále složenkou nebo pomocí internetového bankovnictví.

Proč to všechno:

Nový zákon nám neumožňuje pokračovat v současných smlouvách. Ty přímo zrušil. Dále také nařizuje zvýšit recyklační složku odpadu, kde namísto 43 % z roku 2020 budeme muset v roce 2030 recyklovat 65 %.

Proto prosíme všechny občany, aby k recyklaci přistupovali co nejzodpovědněji. Budeme pokračovat v rozšiřování sítě kontejnerů na tříděný odpad, ať už se jedná o plast, papír či olej. K dispozici je občanům také sběrný dvůr firmy FCC (za čerpací stanicí Shell) nebo areál Vratimovských služeb na bioodpad.

V případě jakýchkoli nejasností se neváhejte obrátit na e-mail odpady@vratimov.cz nebo na MěÚ na p. Hranickou (hranicka@vratimov.cz, 595 705 956) nebo p. Janků (janku@vratimov.cz, 595 705 912).

Vedení města Vratimova

Poskytnutí peněžního daru při realizaci tlakové kanalizační přípojky

Rada města na své schůzi dne 21. října 2021 rozhodla o poskytnutí finančního příspěvku ve výši 10 000 Kč na realizaci tlakové kanalizační přípojky těm vlastníkům nemovitostí, kteří vybudují tlakovou kanalizační přípojku a budou mít uzavřenou smlouvu o odvodu odpadních vod z nemovitostí se společností Severomoravské vodovody a kanalizace Ostrava, a. s. do 30. dubna 2022. Zároveň musí být tlaková přípojka vybudována k nemovitosti, která je umístěna v k. ú. Vratimov nebo k. ú. Horní Datyně a odbočné místo k nemovitosti bylo realizováno v rámci projektu „Odkanalizování Vratimova – Horních Datyň, II. etapa“.

Písemná žádost o finanční příspěvek musí obsahovat:

- Jméno, příjmení vlastníka připojované nemovitosti
- Adresu, příp. parcelní číslo připojované nemovitosti
- Číslo odbočného místa (dle projektové dokumentace předané městem)
- Bankovní spojení, na které má být finanční příspěvek převeden

Žádost doplňte o kopii smlouvy o odvodu odpadních vod se společností Severomoravské vodovody a kanalizace Ostrava, a.s. nabývající platnost nejpozději 30. dubna 2022 a dokladem o zaplacení dodávky nebo práce při realizaci tlakové kanalizační přípojky.

S konkrétními dotazy se můžete obrátit na Ing. Hanu Martyčákovou, referenta odboru investic a údržby obecního majetku MěÚ Vratimov, tel. 721 350 367, e-mail: martycakova@vratimov.cz.

Ing. Hana Martyčáková,
referent odboru investic a údržby obecního majetku MěÚ Vratimov

Kam s knihami?

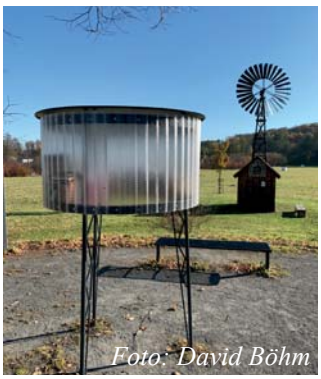
Foto: David Böhm

Na podzim před 4 lety vyrostla na Radničním náměstí, dle návrhu architektů Kateřiny Páterové a Ondřeje Stolaříka, velmi netradičně pojatá knihobudka. V letošním roce vyrobila vratimovská firma ENESPO, s.r.o. její kopii, která byla umístěna do parčíku u větrného mlýnku v Horních Datyních. O tuto knihobudku se bude starat Městská knihovna Vratimov, která má v Horních Datyních svoji pobočku.

Co je to knihobudka a jak funguje?

Knihobudky slouží k bezplatnému půjčování a výměně knih. Máte doma knížku, kterou už jste přečetli, ale je vám líto ji vyhodit? Vyměňte ji v knihobudce za jinou. Nebo ji tam prostě jen nechte, ať si ji může přečíst někdo jiný.

David Böhm,
místostarosta Vratimova

Aktuálně o Mobilním rozhlasu

Neznáte výhody Mobilního rozhlasu? Nejste dosud registrování? Tak neváhejte. Počet uživatelů Mobilního rozhlasu, tedy bezplatné informační služby města občanům, bylo k 15. listopadu 547.

- Z toho 105 nemá vyplněnou ulici bydliště. Vyplněná ulice uživatelům výrazně usnadní komunikaci, pokud se objeví např.: výpadky sítí, dopravní komplikace/havárie nebo nebezpečné zvíře/osoba v oblasti bydliště.
- Z toho 113 nemají registrovaný e-mail. Tudíž využívají pouze aplikaci nebo sms zprávy.
- Naopak 271 uživatelů nemá registrovanou aplikaci, takže využívají pouze sms nebo e-mail.

Aplikaci jsme aktivovali 28. dubna 2021. Od té doby bylo zasláno 55 sms zpráv, 11 620 e-mailů a 14 932 zpráv do aplikace. „Pokud chcete dostávat co nejpřesnější informace, nezapomeňte při registraci uvést ulici svého bydliště. Poté vždy dostanete informaci o uzávěrách či problémech, které se týkají přímo vás. Přihlásit se k službě můžete na webové stránce https://vratimov.mobilnirozhlas.cz/ zadáním telefonního čísla a e-mailové adresy,“ informoval správce Mobilního rozhlasu David Böhm místostarosta města.

David Böhm,
místostarosta Vratimova

POZVÁNKA

Setkání se spolky, sdruženími a kluby

13. prosince 2021 od 17 hodin

Salónek Společenského domu ve Vratimově

Vedení města Vratimova a Zájmová a sportovní komise si dovolují pozvat zástupce vedení spolků, sdružení a klubů působících na území našeho města na pravidelné setkání.

Témata:

- představení jednotlivých spolků, jejich činnost v roce 2021 a plán na rok 2022,
- prostor k navázání spolupráce mezi jednotlivými spolky podle jejich potřeb a možností.

David Böhm,
místostarosta Vratimova

Hovory s občany Vratimova a Horních Datyň

Chybějící kanalizace, absence chodníků, nebo hlučný provoz v areálu FCC Vratimov. Nejen tyto problémy trápí obyvatele Vratimova.

V pondělí 18. a 25. října 2021 proběhly ve Vratimově a Horních Datyních tradiční Hovory s občany. Této akce se zúčastnili starosta města Martin Čech, místostarosta David Böhm a radní Ivo Kiška a Radek Nitka. Tradice těchto hovorů byla přerušena epidemiologickou situaci, a proto jsme byli rádi, že se nám tato setkání podařilo opět uskutečnit, i když je pandemie zase na vzestupu.

V úvodu setkání starosta města seznámil přítomné s investicemi, které se v letošním roce podařilo uskutečnit a také s těmi, které nás v nejbližší době čekají. Velký prostor byl věnován problematice novely Zákona a odpadech a jeho dopadu na naše město. Tomuto tématu zároveň věnujeme osvětu v samostatných článcích tohoto zpravodaje.

Poté proběhla diskuse, ve které zazněly tyto náměty a připomínky:

- Zazněl dotaz, zda bude chodník mezi restaurací Koliba a zastávkou Na Roli. Starosta reagoval, že se příští rok bude realizovat rekonstrukce chodníku na ul. Vratimovská a současně probíhá projekční příprava na vybudování chodníku mezi Karla Velčovského a Kolibou. Poté by následně mohla začít příprava i této části, kde je také velmi významný pohyb chodců.
- Další otázka byla k dotacím na pořízení kompostérů. Naše město se zúčastnilo dvou výzev, kdy bylo uspokojeno cca 550 žadatelů. Pokud bude vyhlášena další výzva, město Vratimov se ji zúčastní.
- Velmi problematicky se jeví dopravní situace na ul. Na Příčnici od Datyňské směrem Na Podlesí. Citelně zde chybí širší komunikace, chodník a parkovací plochy. Pokud bude navrhovaný rozpočet pro rok 2022 zastupiteli schválen, je připravena částka na projektovou dokumentaci.
- Bohužel chybí kanalizace v oblasti ulic Višňové a okolí. Zde byla kanalizace projektována, ale dosud se nepodařilo vyřídit některé majetkoprávní vztahy.
- Stejný dotaz zazněl i z oblasti ulic Okrajová a Adámková. Zde byla v minulosti provedena studie odkanalizování. Nicméně město nyní připravuje realizaci budování kanalizace Zaryjská. Po jejím vybudování bude záležet na zastupitelstvu města, zda bude pokračovat i v dalších etapách budování kanalizace ve městě.
- Zazněl postesk nad častým poškozením vozidel na parkovišti u nákupního střediska a jestli zde neumístit kamery. Město vlastní kamerový systém, jehož data jsou využívána Policii ČR. Je na zvážení, zda monitorovat i toto místo.
- Další žádost zazněla i k vybudování veřejného WC v centru města. O tomto podnětu budeme uvažovat, v současné době se projektují toalety v souvislosti s plánovaným podjezdem na ulici Buničité a měly by stát mezi Penny Marketem a vlakovým nástupištěm.
- Z oblasti U Společenského domu jsme byli informováni o hlučném provozu a prašnosti drtičky dřevěného odpadu v areálu firmy FCC. Vedení města bude kontaktovat danou firmu s žádostí o napravení stavu.
- Kritika byla i na údržbu chodníků, zvláště pak na jejich odplevelení. Tento podnět budeme řešit s vedením Vratimovských služeb, které má danou problematiku na starosti.

Společná diskuse trvala v obou částech města zhruba hodinu. Všem zúčastněným bychom chtěli poděkovat za slušnou diskusi, podněty a připomínky, které byly zapsány a vedení města se jimi bude zabývat.

Další hovory s občany se uskuteční, pokud to situace dovolí, v jarních měsících 2022.

Martin Čech,
starosta Vratimova

UPOZORNĚNÍ

Dovolujeme si upozornit občany na provoz pokladny Městského úřadu Vratimov koncem roku 2021 a počátkem roku 2022.

Provoz pokladny:

PONDĚLÍ	**20. prosince 2021**	**8:00–11:30**	**12:30–17:00**
STŘEDA	**22. prosince 2021**	**8:00–11:30**	**12:30–15:00**

Středa 22. prosince 2021 bude poslední den, kdy bude pokladna pro občany v roce 2021 otevřena.

Od čtvrtku **23. prosince 2021** do pátku **31. prosince 2021** bude pokladna **UZAVŘENA**.

Začátek provozu pokladny v lednu 2022:

PONDĚLÍ	**3. ledna 2022**	**10:00–11:30**	**12:30–17:00**

Dále běžná provozní doba pokladny v pondělky a středy:

PONDĚLÍ A STŘEDA	**8:00–11:30**	**12:30–17:00**

Dne **19. ledna 2022** bude prováděn výběr poplatků za svoz komunálního odpadu a poplatky ze psů na rok 2022 v **Horních Datyních** v Kulturním domě, v patře nad kavárnou:

STŘEDA	**19. ledna 2022**	**8:30–11:30**	**12:30–16:30**

Mgr. Ing. Pavel Janků,
finanční odbor MěÚ Vratimov

Zima je za dveřmi, mrazy se blíží. Chraňte své vodoměry i přípojky

Výměna poničeného vodoměru může provětrat peněženku. Buďme připraveni už od prvních dnů, kdy nás můžou překvapit noční a ranní mrazy a proveďme potřebná opatření.

Když klesnou venkovní teploty pod nulu, je kromě pečlivého zazimování zahrady, domu a veškerého venkovního vybavení nutné zajistit před mrazem také domovní vodoměr. Tím, že tyto záležitosti nepodceníme, se vyhneme nepříjemným situacím, které mohou mít kromě našeho pohodlí a poškozeného majetku nepříjemný dopad také na naše finance.

Důležité je umístění vodoměru

„Pokud je vodoměr umístěný ve venkovní šachtě, je potřeba zkontrolovat její spolehlivé uzavření tak, aby nedocházelo k neúměrnému prochlazování jejího vnitřního prostoru.

Pokud se potrubí a vodoměr nacházejí v hloubce, kde mohou zmrznout, je potřeba zajistit poklop tepelnou izolací. Vhodný je polystyren nebo minerální izolační vata – nikoliv skelná," vysvětluje vedoucí oddělení vodovodů SmVaK Ostrava Roman Bouda.

Pokud máme vodoměr uvnitř domu, chaty či jiné nemovitosti, je nezbytné zabránit vystavení vnitřní instalace a vodoměru účinkům mrazu například vnější tepelnou izolací. Je potřeba také prověřit, jestli nemůže mrazivý vzduch pronikat k vodoměru například sklepním oknem, což bývá často opomíjené citlivé místo pro tento typ havárií. Teplota v daném prostoru se musí dlouhodobě pohybovat nad bodem mrazu. Potrubí vnitřních rozvodů je žádoucí obalit izolačním materiálem.

Nezapomínejte ani na chaty a chalupy

„Chaty a chalupy, které nejsou v průběhu zimy obývané, jsou velmi často místem, kde dochází k havarijním situacím. Vodoměr zamrzne, dojde k jeho poničení, ale důsledky v podobě vytopeného prostoru se projeví až poté, kdy mráz povolí. Lidé potom přijíždějí po zimě do svých objektů, kde je čeká nemilé a nákladné překvapení," říká Bouda.

Neodborné a extrémní zásahy se nedoporučují

K poškození vodoměru může dojít také v případě, když se někdo snaží zamrzlou vnitřní instalaci včetně vodoměru rozmrazovat vysokou teplotou – například horkovzdušnou pistolí nebo otevřeným ohněm. Tento extrémní zásah většinou vede k nefunkčnosti vodoměru, který je pak nutné vyměnit.

Poškození plastových částí zařízení vysokou teplotou je zjistitelné po jeho demontáži. Těmto rychlým a radikálním řešením se rozhodně vyhněme, přinesou vždy víc škody než užitku. Všechny vyjmenované případy poškození vodoměru mají opět negativní finanční dopad na zákazníka, od něhož se následně vyžaduje náhrada škody.

Před zamrznutím je nutné chránit také vodovodní přípojku. Musí být dodržena takzvaná nezámrzná hloubka, kdy se doporučuje jako minimální krytí potrubí jeden metr, ve zpevněných plochách až 150 centimetrů. Pozor na kritická místa, což jsou venkovní uzavírací armatury, místa se sníženým krytím (například přechody vodních toků) nebo souběhy s potrubím dešťových kanalizací.

SmVaK Ostrava

Uctili jsme památku vzniku republiky

Položit kytici k Památníku obětí I. světové války v parku u Husova sboru a uctít tak vzpomínku na 103. výročí vzniku samostatného Československa přišli 26. října představitelé města, zástupci spolků, společenských a politických organizací. S projevem vystoupil starosta města Martin Čech, hudební doprovod zajistil dechový orchestr Základní umělecké školy Vratimov. I v této těžké době bychom měli pamatovat na významné události naší historie. *(red)*

Foto: KS Vratimov

Děti z vratimovské školy zabodovaly na anglicko-výtvarné soutěži

Dne 21. října 2021 se na jedné z ostravských základních škol uskutečnil 10. ročník anglicko-výtvarné soutěže Oxford Illustrator. Soutěžící v ní mají za úkol nakreslit ilustraci k anglicky psanému úryvku ze světové literatury pro děti. Všichni soutěžící musí předvést zejména znalost anglického jazyka, jelikož prvním kritériem pro postup je mít na obrázku vše, co porota v textu zvýraznila. Teprve potom je hodnocena výtvarná stránka a originalita ztvárnění.

Za naši školu byly letos vyslány tři žákyně. V kategorii 4. a 5. tříd soutěžila Adéla Parmová z 5. třídy, která měla za úkol nakreslit obrázek k úryvku z knížky Big Baby Finn. V kategorii 6. a 7. tříd soutěžila Natálie Patrmanová ze 7. B a jejím úkolem

Foto: Mgr. Lenka Parmová

bylo nakreslit ilustraci k úryvku z knihy Čaroděj ze země Oz. V kategorii 8. a 9. tříd byl vyslán velký výtvarný talent naší školy - Nikola Křístková z 9. B. Neumístila se sice na prvních třech místech, avšak svým obrázkem k úryvku z Toma Sawyera, kde chybělo jen zakomponování slunečného dne, zaujala hodnotící výtvarnice a získala tak cenu poroty.

Letos se soutěže zúčastnilo 42 dětí z 15 škol. Naše děvčata si tak mohla vyzkoušet, jaké to je pracovat a tvořit pod tlakem, vidět styl a nápady ostatních dětí. Všem třem dívkám gratulujeme a věříme, že je tato zkušenost posune dál v jejich tvořivé činnosti.

Mgr. Lenka Parmová,
učitelka ZŠ Masarykovo náměstí

Školáci na „dolní škole“ oslavili Halloween v Anglickém klubu

Na Základní škole Vratimov, Masarykovo náměstí, mohou žáci již třetím rokem navštěvovat Anglický klub. V něm děti tráví smysluplně nejen svůj volný čas, rozvíjí vztahy se svými spolužáky, zažívají různé aktivity, ale především se zdokonalují v anglickém jazyce.

Školáci, kteří jej navštěvují v letošním školním roce, si poslední říjnové pondělí připomněli známý svátek Halloween. Nejdříve se dozvěděli, o jaký svátek se vlastně jedná. Halloween se slaví 31. října v předvečer Všech svatých. Jeho název je odvozen od „All Hallow´s Eve“, což v překladu znamená právě předvečer Všech svatých. Během let se název zkomolil, až vznikl název Halloween, který známe dnes.

Historie tohoto svátku sahá až do Irska, ke Keltům. Ti v noci z 31. října na 1. listopad slavili konec léta a příchod nového roku. Tento den se nazýval Samhain podle boha Samhaina, pána mrtvých. Při oslavách hořely obrovské dýně a lidé se oblékali do převleků, aby se chránili před zlými duchy. Do Ameriky se dostal až společně s přistěhovalci z Irska v 19. století. Postupem času dostal Halloween podobu, jakou známe dnes.

A co všechno žáci dál v tento den v klubu podnikli? Vytvořili si halloweenské masky dýní, společnými silami si vyhledali tematicky laděná slova v osmisměrce a podařilo se jim také najít tajný vzkaz.

Foto: Mgr. Lenka Parmová

O přestávce si dopřáli sladkou odměnu, aby měli sílu na závěrečné strašidelné video s příšerkami a veselou písničku o koledujících dětech.

Mgr. Lenka Parmová,
učitelka ZŠ Masarykovo náměstí

Olympionici Šárka Kašpárková a Luboš Jančařík sportovali se žáky ZŠ Datyňská

Již několik let se naše škola zapojuje do Sazka Olympijského víceboje, který je projektem Českého olympijského výboru. Spadá do dlouhodobé kampaně Česko sportuje, která podporuje sport a zdravý životní styl. Jeho hlavním cílem není soutěžit o nejlepší výkony, ale v průběhu běžných hodin tělesné výchovy zapojit do sportovních činností co nejvíce žáků školy a zároveň děti motivovat k tomu, aby sportovaly i ve svém volném čase. Žáci plní během školního roku 8 disciplín, které prověřují jejich fyzické schopnosti. Děti dostávají Olympijské diplomy se svými výkony, díky kterým také zjistí, pro které sporty mají předpoklady.

Zleva Š. Kašpárková, D. Kuchařová, J. Biolková, L. Jančařík. Foto: Ladislav Káňa

V loňském školním jsme splnili všechny sportovní disciplíny, měli jsme tedy 100% zapojení žáků. I proto jsme byli vybráni jako jedna z nejaktivnějších škol v republice, kterou navštívili 20. října 2021 olympionici v čele se stolním tenistou Lubošem Jančaříkem a bývalou atletkou a basketbalistkou Šárkou Kašpárkovou (mistryně světa a olympijská medailistka v trojskoku).

Žáci i učitelé přivítali s velkým očekáváním sportovce v tělocvičně základní školy. Poté se slova ujal moderátor, kouzelník a iluzionista v jednom, Pavel Dolejška, kterému sekundoval maskot OH v Tokio - Miraitowa. Děti byly rozděleny do čtyř družstev a po důkladné rozcvičce začaly cvičit na stanovištích. A bavilo je to. Kdy se jim zase poštěstí zahrát si ping-pong s olympionikem nebo si zazávodit s mistryní světa? Děti předváděly parádní výkony, atmosféra byla skvělá a vše vyvrcholilo utkáním ve stolním tenisu, kdy si spolu zahráli Luboš Jančařík a paní ředitelka Darja Kuchařová. Na závěr proběhla autogramiáda.

Akce byla vydařená a velmi motivující pro další sportování dětí.

Mgr. Jana Biolková,
garant projektu ZŠ Datyňská

Vážení přátelé, spolek POSPOLU
ve spolupráci se Základní uměleckou školou Vratimov
vás srdečně zve na tradiční

VÁNOČNÍ KONCERT ŽÁKŮ A PEDAGOGŮ

v úterý 14. prosince v 18 hodin
v kinosále Společenského domu ve Vratimově

Těšit se můžete na pestrou paletu vystoupení orchestrů a souborů Základní umělecké školy Vratimov.

David Schreiber,
ředitel ZUŠ Vratimov

Foto: archiv ZUŠ Vratimov

Vzhledem k situaci týkající se COVID-19 koncert proběhne za dodržení aktuálních protiepidemických opatření. Počet osob v sále bude omezen čistě na základní kapacitu sálu. Rezervace na konkrétní místa budou k dispozici na sekretariátu ZUŠ Vratimov od 1. prosince 2021. Sledujte, prosím, naše webové stránky. Děkujeme za pochopení.

Přemýšleli jste někdy nad tím, jací jste rodiče?

Neoddělitelnou a velmi podstatnou součástí života každé školy jsou zcela jistě rodiče žáků. Položme si ale otázku – „Kdo to vlastně je rodič“? Pokud se budeme zabývat definicí tohoto slova, pak můžeme říci, že rodič je člověk, který má vůči dítěti povinnosti a práva daná rodičovskou odpovědností. Ta v sobě zahrnuje péči o dítě, jeho všestranný vývoj, ale také ochranu dítěte, jeho vzdělávání a výchovu, zajištění bydliště, zastupování dítěte a upřednostňování jeho práv. Jak ale říkal již J. W. Goethe - šedá je teorie, zelený je strom život.

Ti z Vás, kteří jste rodiči, jistě víte, jak nelehká je to role. A není opravdu jednoduché v ní obstát. Rodičovství je velmi dlouhá cesta, která se line celým životem jako červená nit, a na které lze zažít široké spektrum pocitů. Od pocitů radosti, úspěchu, nadšení, lásky až po takové pocity, jakými jsou zklamání, obavy nebo rozčarování. Snad každý z nás si alespoň někdy položil otázku, zda je opravdu dobrým rodičem, jestli dává svému dítěti, co potřebuje a zda jej vychovává tak, aby se stal „dobrým člověkem“.

Puberta. Radost, nebo starost?

Zcela určitě nejsložitějším obdobím jak pro rodiče, tak pro děti, je období puberty. Období mnoha změn, jak fyzických, tak psychických. V pubertě začíná zcela přirozená separace dětí od svých rodičů. Roste jejich potřeba mít svá tajemství, přitom ale ruku v ruce s rostoucí svobodou by měla jít určitá zodpovědnost. S tím, jak se dospívající touží osamostatnit, přehodnocují, pro ně dosud významné názory svých rodičů, a porovnávají je s názory vlastní generace. Nebezpečí vyplývající z vlivu party či vrstevnického společenství jsou známá: kouření, alkohol, drogy, někdy předčasný sex, ale i docela obyčejné projevy vzpoury – nepořádek v pokoji, podivné oblečení a účesy, tetování, sebepoškozování, podceňování všech možných rizik…

Přednáška na téma vztahy byla přínosná pro všechny zúčastněné

Právě tomuto tématu byla věnována přednáška PhDr. Jana Svobody, kterou naše škola zrealizovala pro rodiče naší školy ve středu 27. října 2021. Akce se konala v příjemném prostředí přednáškového sálu restaurace U Máně v Řepištích a zúčastnilo se jí celkem 60 rodičů. Účast na přednášce mnohým z nich bohužel překazila nařízená karanténa. Byli jsme ale velmi rádi, že pozvání na přednášku přijali i zaměstnanci Střediska volného času Vratimov v čele s jeho ředitelkou Hankou Nevrlou.

Téma přednášky znělo „Vztah a vztahy – co to vlastně je?“. Kdo se domníval, že bude pouze poslouchat, byl na omylu. Přednáška se nesla ve znamení diskuse, otázek a odpovědí, rodiče byli zapojeni do aktivní činnosti, vzpomínali na doby, kdy sami byli dětmi a snažili se „rozklíčovat“ své rodičovství. Dvě hodiny utekly jako voda a najednou tady byl konec. Pevně doufám, že závěrečný potlesk a spokojené úsměvy rodičů byly důkazem toho, že tato akce naší školy byla pro rodiče nejen příjemná, ale hlavně přínosná.

Rodina a škola by měly spojit síly

V budoucnu bych jako ředitelka školy velmi ráda uskutečňovala pro rodiče více akcí podobného charakteru, jako byla přednáška pana Látala o riziku komunikačních technologií nebo právě přednáška pana Svobody. Hlavními aktéry vzdělávání mladého člověka jsou totiž především rodina a škola. Klíčovým aspektem vzdělávání dětí je právě proto vzájemný vztah, který k sobě tyto dvě sociální instituce chovají. Funkce rodiny a školy se v několika rovinách prolínají, což přirozeně vyplývá v potřebu spojit síly a díky vzájemné spolupráci zvýšit úspěšnost všestranného rozvoje dítěte.

Spolupráce školy s rodiči má smysl

Narůstá počet rodičů, kteří chtějí být součástí života školy, chtějí se zapojovat do školních aktivit společně se svým dítětem, chtějí rozumět metodám a formám výuky a navázat užší spolupráci se školou svých dětí. Komunikace mezi rodinou a školou tak napomáhá budování vzájemného pochopení a zabezpečení větší shody ve výchově a vzdělávání.

Dobrá spolupráce mezi školou a rodiči napomáhá tomu, že žáci mají lepší výsledky, snižuje se výskyt problémového chování a zvyšuje se zájem o další vzdělávání.

Realizace přednášek pro rodiče tak může být jednou z forem neformálních setkání, která v komunikaci mezi rodinou a školou hrají velkou roli, ale také znamenají možnost napomoci rodičům orientovat se v mnohých problémech výchovy a vzdělávání jejich dětí.

Mgr. Martina Pelikánová,
ředitelka ZŠ Masarykovo náměstí

Voňavé tvoření ve školní družině

Přesně v tomto duchu proběhla akce napříč všemi odděleními školní družiny Základní školy Datyňská pod názvem „Voňavé svíčkování“. Vyzkoušeli jsme si krásné tvoření a zdobení barevným voskem tematicky zaměřené na podzim (Halloween).

Tato akce se uskutečnila za spolupráce jedné z maminek družinových dětí paní Martiny Kwaczek. Paní Martina dětem ukázala, jak takovou vonnou svíčku vyrobit a dodala nám potřebný materiál. Děti odcházely velmi nadšené a spokojené, a to je pro nás vychovatelky tou největší odměnou.

Už se těšíme na další podobnou akci v měsíci prosinci, kdy budeme s dětmi tvořit plovoucí vonné svíčky jako dárek k Vánocům.

Za organizační tým Bc. Alena Slonková,
vedoucí školní družiny
ZŠ Vratimov Datyňská

Foto: Alena Slonková

70 let Nové huti – III. díl

Ubytovací tábor ve Vratimově v letech 1950–1953

1951

Počátkem roku 1951 došlo v brigádách k nové organizaci s polovojenskou disciplínou. Více odpovědnosti leželo přímo na štábu, který se rozrůstal. Základní organizační a pracovní jednotkou byla četa o 20 brigádnících. Čety byly přidělovány přímo jednotlivým mistrům ve stavebních závodech. Tři čety tvořily brigádu a brigády středisko, které se skládalo ze 400–600 brigádníků. V četách byli z řad brigádníků voleni četaři, kteří řídili práci čety na pracovišti i v táboře. Stejně tak byli voleni velitelé brigád a jejich zástupci. Práci střediska řídil velitel střediska. Středisek bylo na Stavbě pět.

Ze strany stavebních závodů ale nebyla věnována ubytování brigádníků dostatečná péče: v táboře byl stále nedostatek vody, v podzimních měsících stoupl počet ubytovaných na světnicích až na dvojnásobek plánovaného počtu, málo se pečovalo o ložní vybavení.

Alespoň stravování bylo ale vydatné. Vládní komise, která byla ve Vratimově na inspekci, totiž nařídila zlepšit podmínky ve stravování, aby byli získáni další brigádníci. Koncem roku přišel kuchař a z Prahy přišli číšníci, kteří roznášeli jídla. Koncem roku se také na zásah vládní komise začala vařit čtyři jídla na výběr.

Po stránce kulturní byla Stavba v roce 1951 vybavena dobře. Štáb Stavby měl k dispozici dva závodní kluby s velikou knihovnou, táborový rozhlas, kino, divadlo a pro sport dostatek odborných pracovníků a nářadí. Ovšem bez tělocvičny a bez hřiště. V listopadu a v prosinci proběhla Spartakiáda, které se v listopadu zúčastnilo 400 a v prosinci 900 brigádníků. Každé středisko mělo svou vlastní klubovnu, ve které měli brigádníci k dispozici společenské hry, knihy, hudební nástroje, časopisy atd.

Předání putovní standarty nejlepší brigádě, 1951. *Foto: Zemský archiv v Opavě*

Kulturními akcemi byly v podstatě hlavně zábavní večery, filmová představení a vystoupení souborů. Organizace těchto akcí zajišťovalo až do podzimu 1951 vedení Stavby. Od podzimu se o jejich organizaci začal starat kraj a k brigádníkům se dostaly všechny soubory, umělci i filmy, které byly v Ostravě dostupné. Programy večerů se tím dost zkvalitnily.

Na Stavbě byla zřízena stálá autoškola, jejíž poplatky byly minimální. Zkoušky pro osobní i nákladní automobily hned v prvním běhu úspěšně absolvovalo 180 účastníků.

Vlivem účinného náboru se počet brigádníků zvýšil a ustálil – místo plánovaných 30 000 přijelo v roce 1951 na jednoměsíční a později (od října) na tříměsíční brigády celkem 34 999 mladých lidí.

Charakter vykonávané práce se oproti roku 1950 významně nezměnil – jednalo se převážně o zemní práce (výkopy, stavby dopravních cest, vykládky materiálu, betonáž).

Bc. Hana Benkeová
Akreditovaný archiv Liberty Ostrava a.s.

Zdroje: archivní fond Nová huť Klementa Gottwalda, n. p. Ostrava-Kunčice, kronika firmy Liberty Ostrava a.s.

(pokračování příště)

Datyňští turisté zvou všechny na Klondyke

Zimní táboření na Klondyke

Datynští turisté pořádají 10. až 12. prosince 2021 55. ročník zimního táboření Klondyke.

Už popáté přenocují v sedle pod vrcholem hory Lipí nad obcí Morávka mezi horskými chatami Kotař a Ropička. Individuální výstupové trasy na hřeben vedou z Dobratic přes Prašivou, z Komorní Lhotky a z Morávky.

V sobotu 11. prosince bude vypraven autobus (odjezd v 8 hodin, jízdné 90 korun TAM + 90 korun ZPĚT) od Kulturního domu Horní Datyně přes Vratimov, Řepiště a na Morávku.

Zájezd na Pustevny

Další akcí pro veřejnost je zimní autobusový zájezd na beskydské Pustevny pořádaný dne 27. prosince 2021. Výlet je vhodný pro sjezdaře, běžkaře i pěší.

Odjezd rovněž v 8 hodin od Kulturního domu Horní Datyně, cena je 170 korun. Jen pro předem přihlášené!

Novoroční čtyřlístek

Začátek roku odstartuje 1. ledna 2022 každoroční Novoroční čtyřlístek aneb první kroky roku. Jedná se o sbírkovou akci pro naše handicapované spoluobčany (vozíčkářské trasy, bezbariérové vstupy apod.).

Start odkudkoliv, cíl po 14 hodině v hospůdce U Brbloně v Horních Datyních.

Bližší informace ke všem akcím a přihlášení: Kusák Vlastimil, telefonní číslo 724 122 356 nebo klikosek@seznam.cz.

Je možné, že se díky koronavirové situaci budou muset akce upravovat či rušit (i díky malému zájmu - zejména autobusové zájezdy). Změny vyhrazeny!

Za Klub českých turistů
v Horních Datyních Vlastimil Kusák

Vážení rodiče, přátelé školy,

dovolujeme si Vás pozvat na tradiční školní ples a dětský karneval, který se bude konat ve dnech 19 a 20 února.
Snad nám bude doba přát a letošní deváťáci budou moci zahájit ples i karneval předtančením, které již pár měsíců tvrdě trénují.
Také na Vás čeká bohatá tombola a další program. K poslechu a tanci nám zahraje již druhým rokem taneční kapela Groove Harmony.
Těšíme se na Vás!

Učitelé, žáci a rodičové, ZŠ Masarykovo náměstí

Městská knihovna VRATIMOV

Městská knihovna Vratimov

Lovci perel – bazárek

Od začátku roku v naší knihovně probíhá oblíbená dětská hra Lovci perel. Pro naše malé i větší sběrače bude připravena ve dnech 6. - 17. prosince 2021 v provozní době knihovny Morionský trh. Pilní čtenáři si budou moci své zaslouženě získané moriony směnit za milé pozornosti. Nabídku knih do dalšího ročníku hry zaměřené na rozvoj a podporu čtenářské gramotnosti budeme rozšiřovat. Od ledna tedy začíná nový ročník a my se těšíme na nové lovce perel.

Provoz knihovny v době vánočních svátků

Běžný provoz knihovny bude zajištěn do 23. prosince 2021. V následujících dnech do konce roku bude vratimovská knihovna uzavřena. Provoz bude opět zahájen v pondělí 3. ledna 2022.

Nabídka deskových her se opět rozrostla

Jak naši pravidelní uživatelé vědí, knihovna dnes není jen o půjčování knih a časopisů. V nabídce knihovny jsou také audioknihy, zvukové knihy a deskové hry. Právě posledně jmenované dokumenty jsou velmi milým zpestřením našeho fondu. Mezi nejnovějšími byste našli tuto třináctku:

Babi, dědo, hrajeme! Slova, Babi, dědo, hrajeme! Paměť, Prolom kód, Zdravouš a mlsanda, Všechny divy světa, Trojitá výzva, Puzzle akademie, Florilegium, Všechna zvířata světa, Lušťovky nebo Rébusy do kapsy. Věříme, že si u těchto her užijete spoustu zábavy.

VU3V

Máme radost, že se nás dotazují noví zájemci o studium virtuální univerzity třetího věku, kdy a jak se mohou zapojit. V průběhu listopadu bychom se měli dozvědět bližší informace k letnímu semestru. Tyto údaje ihned zveřejníme na našich webových stránkách, popř. také na vývěsce u autobusové zastávky, Vratimov náměstí.

Stávající i noví studenti se mohou na webových stránkách www.e-senior.cz již nyní podívat do přehledu nabídky kurzů, které téma by se jim líbilo.

Vzdělávací aktivity pro seniory jsou zaměřeny na podporu fyzické a psychické kondice, podporují „bio-psycho-sociální" rozvoj osobnosti, reagují na měnící se životní a společenské podmínky a rozvíjejí generační dialog.

Pasování na čtenáře

Knihomil I. pasuje druháky na čtenáře.
Foto: Lenka Šimurdová

V pátek 12. listopadu jsme pasovali žáčky 2. A a 2. B Základní školy Datyňská na čtenáře. S dětmi jsme si nejprve povídali o důležitosti čtení, o tom, kdo je to čtenář, ale také o knížce, kterou již z knihovny, v rámci projektu Už jsem čtenář – Knížka pro prvňáčka, obdrželi. Největší zážitek si odnesly ze samotného aktu pasování rytířem Knihomilem I. Ten je seznámil se životem rytířů a ani on neopomenul zmínit důležitost čtení. Děti byly velice šikovné. Na památku si každé odneslo pamětní list a butonek. Těšíme se na další setkání s malými čtenáři.

Lenka Šimurdová,
ředitelka Městské knihovny Vratimov

Akce Střediska volného času Vratimov

Další „Bludičky“ za námi!

Dne 16. října v 17 hodin začala v zahradě Mateřské školy Vratimov každoroční akce Bludičky. Děti čekalo celkem šestnáct stanovišť, na kterých si mohly prověřit své smysly, pohybové dovednosti nebo kreativitu. O stanoviště se starali externisté, členové klubu Baráčníků a Dětského zastupitelstva, paní učitelky z mateřské školky a naši dobrovolníci. Tímto jim velmi děkujeme za pomoc.

Se západem sluníčka se vytratilo i teplo, na stanovištích nám vyhládlo a tak jsme úderem osmnácté hodiny vytvořili lampiónový průvod, osvětlený héliovými svítícími balónky. Vydali jsme se přes centrum Vratimova do Sokolovny, kde plápolal oheň, který nejen zahřál, ale také opekl párky.

Krátké video z této akce můžete vidět na youtube nebo facebooku SVČ Vratimov.

Všem účastníkům děkujeme za přízeň a těšíme se opět příští rok.

Klára Pastorková,
SVČ Vratimov

Foto: SVČ Vratimov

Máme posilu ze zahraničí

Středisko volného času Vratimov se aktivně zapojuje do programu Evropské komise nazvaného Evropský sbor solidarity. V rámci zmiňovaného grantového programu může vysílat mladé lidi ve věku 18 až 30 let do zahraničí jako dobrovolníky a zahraniční dobrovolníky přijímat.

A tak jsme také získali naši první zahraniční dobrovolnici, Raquel. Přijela k nám ze severu Španělska

a stráví u nás 12 měsíců. Pomáhá nám zejména s přípravou akcí pro veřejnost. Děti se s ní nadto setkávají v zájmových útvarech.

Kromě dalších párů rukou nám všem, co s ní přicházíme do styku, Raquel poskytuje spoustu zajímavých informací o své zemi, zvycích a kultuře. A protože zatím nemluví česky (ač se pilně učí), trénujeme také cizí jazyky.

Dobrovolnická služba je skvělou příležitostí pro získání profesních a životních zkušeností. Věříme, že Raquel inspiruje i spoustu mladých Vratimováků.

O více informací o dobrovolnických programech napište na e-mail: l.havrdova@svcvratimov.cz.

Mgr. Lenka Havrdová,
SVČ Vratimov

Pozvánka

Dětský Silvestr

Milí rodiče, vezměte své děti, babičky a dědečky a přijďte si společně s námi užít konec roku. Budeme si hrát, tančit a soutěžit. Těšit se na Vás budeme v pátek 31. prosince od 15:30 do 17:30 hodin na hřišti Střediska volného času Vratimov. V případě nepříznivého počasí se akce uskuteční ve vnitřních prostorách střediska. Připravíme malé občerstvení a nebude chybět ani přípitek a ohňostroj.

Bližší informace: Mgr. David Legindi, 739 201 077, d.legindi@svcvratimov.cz

Foto: SVČ Vratimov

Milí příznivci našeho Sokola,

chtěla bych pozvat děti s jejich rodiči či prarodiči na sokolskou „Čertikiádu“. Bude se konat v sobotu **4. prosince od 17 do 18 hodin** u sokolovny ve Vratimově. Asi se divíte a ptáte se „proč“ u sokolovny? V loňském roce jsme udělali premiéru Mikulášské nadílky ve venkovních prostorách z důvodu protiepidemických opatření, která v té době platila. Neboť nevíme, jaká situace nás čeká letos, zůstáváme proto u stejné varianty jako vloni, aby děti o nadílku nepřišly. Byla to a určitě opět bude pro děti a jejich doprovod zábava, i tak trochu tajemno, projít si za svitu vlastní baterky jednotlivá očíslovaná stanoviště s úkoly a pak si u Mikuláše s andělem a čertem vyzvednout zaslouženou odměnu. Proto přijďte s dětmi v rozmezí uvedeného času za námi k sokolovně, nezapomeňte baterku a udělejte si hezký společný podvečer.

Foto: archiv T. J. Sokol

Jediná překážka, která by celou akci mohla zmařit, je nepřízeň počasí, za kterou považujeme jen déšť. Sledujte proto naše nástěnky, facebook a web, kde budou uvedeny podrobnosti o případné změně termínu.

Moc se na Vás těší cvičitelky vratimovského Sokola.

Za T. J. Sokol Vratimov Mgr. Irena Heinichová,
cvičitelka rodičů a dětí

KULTURNÍ STŘEDISKO VRATIMOV

Vratimovská galerie je plná krásných obrazů, vitráží a andělů

Ještě celý prosinec a v lednu do Tří králů můžete ve Vratimovské galerii navštívit výstavu Souznění. Obdivovat můžete barevně skleněné vitráže Evy Vránové a kouzelné obrazy Jarmily Všetičkové.

Vánoční koncert v kostele sv. Jana Křtitele

V neděli 5. prosince se v 17 hodin v kostele sv. Jana Křtitele ve Vratimově rozezní sváteční melodie koncertu Gloria Tria Opera Divas: Andrey Kalivodové, Terezy Mátlové a Pavlíny Senić s klavírním doprovodem Ladislavy Kaspříkové. Přijďte se vánočně naladit. Vstupenky v prodeji v pokladně Kulturního střediska a na místě před začátkem koncertu za 390 korun.

Trio Opera Divas. *Foto: operadivas.cz*

Konání kulturních akcí je závislé na aktuálních protiepidemických opatřeních. Sledujte naše www stránky a sociální sítě. Děkujeme za pochopení.

KINO HVĚZDA VRATIMOV

www.ksvratimov.cz | www.facebook.com/ksvratimov
Instagram.com/ksvratimov

PROSINEC

Jedině Tereza

1. prosince v 19 hodin

Jedině Tereza je romantická komedie plná trapasů a omylů, která názorně dokládá, že boj o lásku může být někdy neuvěřitelná šichta, zvlášť když vám život dává jednu facku za druhou.

Hrají: Igor Orozovič, Veronika Khek Kubařová, Matouš Ruml, David Matásek, Lenka Vlasáková a další. Vstupné 80 korun

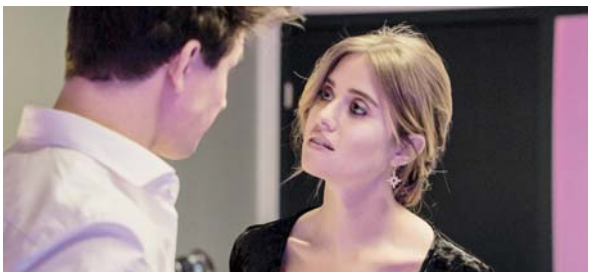

Hvězda betlémská

4. prosince v 10 hodin

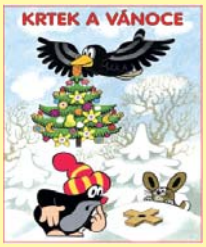

Pásmo animovaných pohádek: Hvězda betlémská, Rézi a Brok na vánočním trhu, Vánoční stromeček, Veselé vánoce aneb Karlíkovo, Krtek o vánocích, Čarovné lyže, Jak Mikeš zachránil Bobeše, Sněhulák.
Vstupné 30 korun

Croodsovi: Nový věk

8. prosince v 17 hodin

Pokračování úspěšné animované komedie o pravěké rodince, která se vrací na plátna kin. Croodsovi zjistí, že hrdinové doby kamenné to fakt nemají jednoduché.
Rodinné vstupné 100 korun

Přání Ježíškovi

22. prosince v 19 hodin

Romantická komedie plná obyčejných příběhů o tom, co nás trápí, co hledáme a nenalézáme. Nebude chybět ani správná dávka nefalšované romantiky a sentimentu.

Hrají: Richard Krajčo, Jaroslav Dušek, Eva Holubová, Jiří Langmajer a další.

Vstupné 100 korun.

Setkání seniorů s vedením města je tradiční akce, oblíbená u všech zúčastněných

Po roční pauze se letos opět uskutečnila pravidelná setkání zástupců města se starší generací. O tyto každoroční akce je tak velký zájem, že se i letos uskutečnily celkem třikrát a všechny měly vysokou účast. Se seniory si přišli popovídat starosta města Martin Čech a místostarosta David Böhm.

Dvě setkání proběhla v sále Společenského domu ve Vratimově 3. a 4. listopadu, třetí setkání se uskutečnilo 9. listopadu v Kulturním domě Horní Datyně.

Na již tradičním setkání starosta Martin Čech a místostarosta David Böhm seniory informovali o uskutečněných změnách a rekonstrukcích města, ale i o plánech do budoucna pro lepší a krásnější Vratimov a Horní Datyně.

Na seniory opět čekal bohatý program. Do Vratimova je přišli potěšit žáci Základní umělecké školy se svým vystoupením cimbálové muziky Vrzuška (Vratimovská ZUŠka) pod taktovkou paní učitelky Kamily Bodnárové. Ti svými lidovými písničkami rozezpívali nejednoho diváka v sále. V Horních Datyních si pro změnu poslechli pásmo skladeb pro flétnu opět v podání žáků ZUŠ Vratimov a recitací žáčků ze Základní školy Horní Datyně. Na všech setkáních se postaral o skvělou atmosféru svými melodiemi pan Josef Válek. Důležitým bodem těchto akcí je občerstvení, které zajistil dámský kolektiv dlouholetých členek Komise pro občanské záležitosti a jako každý rok s ním byli všichni nadmíru spokojeni.

Jako poděkování si každý senior odnesl dárek v podobě nového Vratimovského kalendáře pro rok 2022. Celý organizační výbor pevně věří, že se seniorům tyto akce líbí, jsou pro ně vítaným zpestřením a všichni odcházejí spokojeni.

Foto: KS Vratimov

Seniorům se ve Vratimově žije dobře a chválí současné vedení. Chybí jim ale lepší obchody a služby

Na všech listopadových setkáních jsme vyzpovídali seniory, s čím jsou ve Vratimově spokojeni a co je naopak trápí. Starší generaci zajímá dění ve Vratimově a oceňují pravidelná setkání se zástupci radnice. Mezi výtkami například zaznělo nevyhovující nástupiště na nádraží Vratimov, ale také absence některých služeb a obchodů na území Vratimova.

Olga Gabčanová - Vratimov

Jak se Vám líbí setkání vedení města se starší generací?

Moc se mi líbí tato setkání a krásné prostředí Společenského domu k tomu přímo vybízí a je v tomto ohledu velice užitečné. Také se mi líbí, když zde vystupují děti, protože je velká radost se na ně dívat. Děti jsou naše budoucnost. Jsem za tyto akce velmi ráda.

Anna Huppertová - Vratimov

Jak jste spokojená se službami ve Vratimově?

Já tady žiji 52 let. Bydlí se mi tady dobře a jsem celkem spokojená, ale dle mého názoru tady spoustu služeb chybí. Například krejčovství, čistírna, opravna obuvi, drogerie, oděvy, obuv. Pro všechno musím jezdit do Ostravy. Vánoční dárky jezdím nakupovat také tam a už mne to docela zmáhá. Určitě by bylo vhodné lepší obchody a nějaké služby otevřít ve Vratimově.

Manželé Jana a Bohuslav Kaločovi - Vratimov

Jak jste spokojeni s tím, co nového se chystá pro občany města Vratimova?

Paní Kaločová: *Nevyhovují mi dvě věci. Nástupiště ve Vratimově je nevyhovující a také nám tady chybí domov důchodců, který je v nedohlednu. Toho se snad ani nedočkáme.*

Pan Kaloč: *Ve Vratimově žiji od svého narození, líbí se mi tady a se vším jsem tady spokojený.*

Ivan Jablonka - Vratimov

Bydlíte u fotbalového stadionu, jste rád, že se areál rekonstruuje?

Na fotbalové hřiště chodí mnoho lidí a u fotbalového zápasu se nedá v okolí zaparkovat. Parkoviště je plné a lidé parkují na cestě až k ulici Popinecké. Také by mne zajímalo, kde budou parkovat návštěvníci koupaliště, až se nově otevře.

Marta Válková – Vratimov

Co říkáte na nový zákon o odpadech?

Velice mne to překvapilo, že dokonce ušetřím a jsem za to ráda. V dnešní době, kdy stoupají ceny energií, je tato zpráva pro nás pro všechny velmi potěšující.

Pan Lyčka a pan Závada – Horní Datyně

Jak jste spokojení s opravami kanalizace v Horních Datyních?

Chápeme, že každé naplánování oprav trvá dlouho a je s tím spousta vyřizování, než práce vůbec započnou. Ale s výsledkem jsme moc spokojeni a jsme rádi, že se plánuje i oprava cest v Horních Datyních.

Pan Fajkus – Horní Datyně

Jak jste spokojeni s opravami, které chystá vedení města do budoucna a s těmi, které už byly dokončeny?

Vedení města odvedlo velký kus práce. Všechny plány se nedají splnit hned, ale za tak krátkou dobu, kdy je starostou Martin Čech, ještě nikdy nebylo odvedeno tolik práce, jako je teď za pár let. Jsme moc spokojení a žije se nám tady moc dobře.

(red)

Pod stromeček balík zdraví,
vzácný poklad, jak se praví,
lásku, štěstí, žádné hádky,
spokojenost, hezké svátky,
radost, úspěch, pevný krok,
a pak šťastný nový rok.

Vratimovští senioři přejí všem krásné Vánoce a děkují za dlouholetou podporu a finanční pomoc Městskému úřadu Vratimov a Středisku volného času za krásné akce, které pro ně organizují.

Milí přátelé, vykročte do roku 2022 tou správnou nohou a mějte se dobře.

Anna Huppertová,
předsedkyně Spolku seniorů Vratimov

Vratimovští zahrádkáři na výletě

Český zahrádkářský svaz Vratimov pořádá každoročně tradiční jednodenní zájezdy. Stejně tak tomu bylo i letos, kdy jsme našim členům umožnili na krátký čas poznat pamětihodnosti české země a krásy přírody. Cílem výletu byla slovácká obec Buchlovice. Po trase jsme si udělali zastávku v leteckém muzeu v Kunovicích. Expozice dokumentuje leteckou historii a leteckou výrobu, která dodnes hraje významnou roli na východní Moravě. Při prohlídce jsme se mohli podívat do nitra letounů a nasát tak leteckou atmosféru. Pokračovali jsme dál do Buchlovic, kde jsme navštívili místní zámek se zajímavou muzejní expozicí a také jsme měli možnost se projít hodnotným zámeckým parkem, který patří mezi nejkrásnější parky českého baroka. Náš výlet jsme zakončili návštěvou vinného sklípku v Polešovicích s ochutnávkou burčáku a několika druhů vynikajících vín. Domů jsme dorazili s dobrou náladou, spokojení a už se těšíme na další zájezdy.

Foto: Olga Mladenová

Na závěr Vám za vratimovské zahrádkáře přeji příjemné prožití vánočních svátků a hlavně pevné zdraví v novém roce.

Olga Mladenová,
místopředsedkyně ZO ČZS Vratimov

Svaz tělesně postižených hodnotil loňský rok na setkání u kávy

Zájezdy do hor, účast na klání seniorů ale i Covid-19 zasáhl do života tělesně postižených.

Průběžně se členové naší organizace v menším počtu zúčastňovali zájezdů na Lysou horu, Pustevny a na sv. Hostýn pořádaných Střediskem volného času.

Foto: Dája Slívová

Byli také na soutěžním klání seniorů v Ostravě-Hrabové. Výrobou svých rukodělných produktů se podíleli na zpestření výstavy zahrádkářů v Horních Datyních a neopomněli ani účast na pietních akcích ve Vratimově.

Po velmi dlouhé době se konečně podařilo zorganizovat tradiční podzimní setkání u kávy. Neobvykle nízká účast členů, potvrdila obavy z narůstajícího šíření nákazy Covid-19. Příjemné odpočinkové odpoledne zpříjemnil zúčastněným pan Jiří Homola s manželkou svými příběhy z cest po celém světě, které doplnili promítáním filmu.

O kulturní vyžití se pravidelně stará Těšínské divadlo, které poskytuje členům spolku permanentní vstupenky.

Na závěr přeje svaz tělesně postižených všem občanům Vratimova pořádnou porci zdraví, štěstí, pohody a krásné prožití vánočních svátků.

Za organizaci Svazu tělesně postižených,
předsedkyně Dája Slívová

VÁNOČNÍ VŮNĚ!

Milí čtenáři! Rád bych Vás všechny povzbudil, abychom tento výjimečný sváteční čas dobře prožili a vychutnali si jeho krásu! Četl jsem příběh, ve kterém se jeden smutný člověk rozhodl odejít do hor, které se vznášely za městem, ve kterém žil. Na cestě potkal pastýře. Ten, jako moudrý člověk, na něm poznal, že není šťastný. Zeptal se ho: „Co tě trápí?“. A on mu odpověděl: „Cítím se opuštěný, jsem sám“. „Já jsem taky celé dny sám, a přesto nejsem smutný“ - řekl pastýř. Ten člověk mu odvětil: „To je asi tím, že máš Boha.“ Pastýř na to: „Máš pravdu, mám Boha a věřím v Něho.“ A ten člověk mu řekl: „Já nedokážu uvěřit, že Bůh může mít rád i mne.“ Pastýř se zamyslel a odpověděl: „Vidíš, tady dole je město, ze kterého přicházíš. Vidíš všechny ty domy a okna v nich? Slunce je jen jedno, a přesto každé ráno, když vychází, políbí každé, i to nejmenší okno a celý den do všech svítí. Tak je to i s tebou. Ale možná problém je v tom, že máš zavřené okenice…“.

Přátelé! Přichází k nám nejkrásnější poselství letošních Vánoc! Poselství, které nás pobízí, abychom „otevřeli okenice“ a nechali do svého života proniknout paprsky Boží lásky! Ty „okenice“ mohou mít různou podobu, třeba mnohých starostí, které jsme letos řešili a třeba ještě v budoucnu řešit budeme.

Pamatujme: Bůh nás nikdy neopouští! A pevně věřím tomu, že Boží láska se dotýká člověka v každé době! Možná si někdo pomyslí, jestli se to týká i jeho? Často je tomu tak, že když otevřeme okenice, cítíme příjemnou svěží vůni… vůni jara, vůni rozkvetlých luk… Pokud tomu tak není, pokud nic necítíme... obzvlášť teď víme, že to může znamenat problém – nemoc! Nicméně vánoční svátky jsou také o vůních.

Někdo z Vás už možná letos prohlásil, že jeho dům provoněly Vánoce.

Vůně Vánoc je spojena s vůní našeho domova, na kterou později s láskou vzpomínáme.

Může to být vůně cukroví, perníku a hřejivého svařáku, nebo vůně vánočního koření, hřebíčku a skořice.

Kdysi jsem dostal takové vánoční přání: Desatero vánočních vůní! Které teď s láskou posílám i Vám:

1/vůni hvězdy z Betléma, která osvětluje,

2/vůni úsměvu, který rozzařuje,

3/vůni zdraví, které posiluje,

4/vůni obětí, které zahřívá,

5/vůni zázraku, který proměňuje,

6/vůni harmonie, která zklidňuje,

7/vůni betlémské rodiny, která spojuje,

8/vůni víry, která ohlašuje,

9/vůni naděje, která žije,

10/vůni lásky, která je věčná.

A spolu s těmito vánočními vůněmi ať zavítá do Vašich domovů láska a pokoj, zdraví a radost, Boží požehnání a přímluva Matky Boží, a to nejen v tyto sváteční dny, ale i v celém nadcházejícím roce 2022!

Upřímně doufám, že vánoční bohoslužby se budou konat jako obvykle, i když asi nikdo z nás momentálně neví, jaká opatření budou ve svátečním období platit.

Váš farář P. Mgr. Adrian Wykręt

Vratimovští motorkáři poznávali krásy naší vlasti a finančně pomohli lidem postiženým tornádem

Přemýšleli jsme, kam letos vyrazit na našich mašinách. Cestování do zahraničí vzhledem k epidemiologické situaci nebylo úplně bez komplikací, a tak jsme se rozhodli prozkoumat krásy České republiky po celém jejím obvodu a navštívit ty nejzajímavější místa.

Plány trasy nám ale změnila smutná událost. Tornádo, které ničivě zasáhlo jižní Moravu a zasáhlo také naše srdce. Jako spoustu dalších lidí i my jsme přemýšleli, jak můžeme pomoci. Uspořádali jsme sbírku a vybrali mezi členy Spolku Vratimovských motorkářů 9000 korun. Rozhodli jsme se, že dar předáme konkrétním lidem a zajedeme přímo do postižené oblasti.

V sobotu 3. července vyrazilo deset motorek vstříc prvnímu cíli. První zastávka byla u přátel, rovněž motorkářů, v Traplicích ve Zlínském kraji. Po malé přestávce jsme pokračovali dál, směrem na Břeclav. Zastavili jsme ve vesnici Lužice u Hodonína, ve které jsme na vlastní oči viděli, co způsobilo tornádo a jaké mělo ničivé následky. Vybrali jsme dva domy, oslovili rodiny a rozdělili náš dar mezi ně. Shodou náhod má jedna z obdarovaných rodin kořeny ve Frýdku Místku. Bylo to velmi příjemné setkání a jsme rádi, že jsme mohli takto pomoci a že přesně víme, kde a u koho naše pomoc skončila.

V následujících dnech jsme pokračovali po trase, navštívili například Vranovskou přehradu, rozhlednu Babylon, Dalešický pivovar a projeli kolem jaderné elektrárny Dukovany. V pondělí jsme zamířili k zámku Český Rudolec, kde se k nám přidali další členové. Poté jsme už jako třináctičlenná skupina pokračovali k nejjižnějšímu bodu naší republiky, a pak do vodáckého kempu ve Vyšším Brodě, který se stal naším útočištěm na další dvě noci.

Výměna řídítek za pádla

Následující den jsme vyměnili řídítka za pádla a motorky za rafty a propluli z Náhořan do Českého Krumlova. Pohled z vody, hlavně na historickou část Krumlova, stojí za to. V úterý jsme pak pokračovali v naší cestě, a to k nejzápadnějšímu bodu republiky. Z Aše jsme pak přejeli do Františkových Lázní, které jsme si důkladně prohlédli. Další ráno jsme bohužel už za deštivého počasí vyrazili na sever s tím, že zdoláme vrchol Ještědu. Podařilo se, a nádherný výhled z kultovního vysílače byl naší odměnou. Po návratu z výšin zpět na zem jsme vybrali pro nadcházející noc kemp u přehrady Rozkoš. Na poslední den jsme plánovali projet Jeseníky, ale počasí to rozhodlo za nás a my se nakonec vydali zpět k domovům.

Vodácký kemp Pod Hrází - Vyšší Brod. *Foto: Basy*

Během pěti etap jsme urazili bez nehod 1742 kilometrů a dobrá nálada nás neopouštěla celou cestu. Chtěl bych poděkovat všem, kteří se této prima akce zúčastnili.

Na závěr bychom chtěli za celý Spolek Vratimovských motorkářů popřát lidem pokojný advent, krásné Vánoce prožité ve zdraví se svými blízkými a do nového roku vše dobré.

Ing. Furčák Marcel,
předseda Spolku vratimovských motorkářů Vratimov

Předpřípravka se zúčastnila Zimní ligy v Brušperku

Fotbalovým předpřípravkám začala o víkendu halová Zimní liga. První turnaj se konal v brušperské sportovní hale a samozřejmě tam nechyběla ani účast našich benjamínků, které vedl trenér Lukáš Duda. „Zimní liga je velice zajímavá soutěž," podotkl Duda. „První turnaj se odehrál v Brušperku a co se týče zhodnocení, tak musím říct, že je velmi optimistické. Byl to náš první takový turnaj a já jsem rád, že si jej všichni užili. Nikomu se nic nestalo a všichni předvedli pěkný výkon. Za chvíli nás čeká další turnaj, tak jen doufám, že všem vydrží střelecká forma a také i užasné nasazení, které děti předváděly v každém utkání," chválil své svěřence Lukáš Duda.

Foto: Kristýna Haldinová

Výsledky:

FC Vratimov – 1. BFK Frýdlant n. O. E 2:5 (branky: Patrik Veselý 2),
– FK Frýdek-Místek L 1:5 (Daniel Dohnal),
– FK Frýdek-Místek M děvčata 2:4 (Patrik Veselý 2),
– První SC Staré Město 6:3 (Daniel Dohnal 2, Beata Gambalová 2, Patrik Veselý, Filip Pindur),
– MFK Havířov 0:11,
– FK Frýdek-Místek K 0:1.

Lukáš Duda, trenér

Mladší přípravka se ohlédla za skončeným podzimem

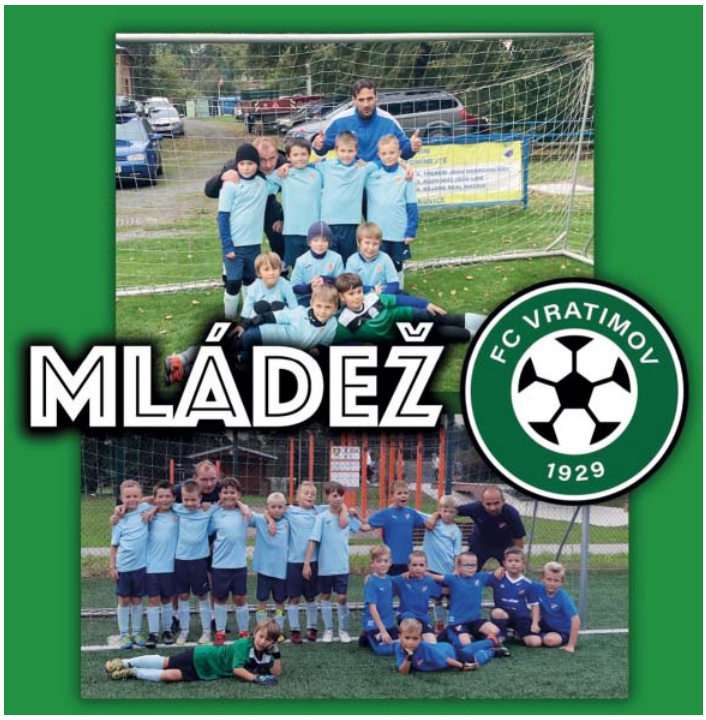

Foto: Kristýna Haldinová

Podzimní část sezony je pro některé kategorie již u konce a kluci s holkama se začínají pomalu přesouvat do vytápěných tělocvičen a sportovních hal. To je vlastně chvíle na bilancování a hodnocení. Takže jak si vedla na podzim vratimovská mladší přípravka?

„Přípravu na sezonu jsme začali 23. srpna. Od prvního tréninku byla na dětech vidět snaha a nadšení se učit zase něco nového z fotbalových dovedností," začal s hodnocením trenér Švrček. „Již po dvou měsících tvrdé práce jsme u dětí viděli velké zlepšení, a to jak v individuální činnosti s míčem, tak ve hře jeden na jednoho, či střelbě a chápání základních fotbalových pravidel. Děti jsou nadšené z každé pěkné akce a hlavně, co je pro nás nejvíce pozitivní, že mají stále chuť se zlepšovat. Musím také moc poděkovat všem rodičům za přístup," dodal Švrček.

Jeho svěřenci se pomalu již začínají připravovat na zimní přípravu, která začne v listopadu. „Přípravu vyplníme několika halovými turnaji. Zatím jich máme do konce roku naplánováno kolem pěti, šesti. Velké dík patří i vedení vratimovského klubu za příspěvek na startovné v Zimní lize," děkoval Švrček.

A jakých výsledků kluci z mladší přípravky dosáhli?

Velká Polom – Vratimov	31:9
Vratimov – Baník Ostrava U9 B	20:15
Poruba B – Vratimov	12:11
Vratimov – Petřkovice	12:10
Stará Bělá – Vratimov	11:23
Vratimov – Rychvald	7:11
Klimkovice – Vratimov	6:26

Výsledky přátelského utkání:

Vítkovice U9 – Vratimov	32:9

Triangl

Vítkovice U9 – Vratimov	11:3
Ostrava Jih- Vratimov	5:3
Vítkovice U9 – Vratimov	12:1
Ostrava Jih – Vratimov	4:6

„Na závěr bych chtěl pochválit všechny děti za přístup k tréninkům i zápasům," sdělil trenér Švrček.

Daniel Švrček, trenér

Uzávěrka příštího čísla Vratimovských novin je 9. prosince 2021.

BLAHOPŘEJEME

Dne 29. prosince 2021 oslaví své 80. narozeniny náš milovaný manžel, tatínek, dědeček a pradědeček

Oldřich Vašíček

z Vratimova.

Přejeme mu štěstí, zdraví, život ať ho pořád baví.
Manželka Marie, dcera Jarka a syn Radek s rodinami.

BLAHOPŘEJEME

Dne 15. prosince 2021 oslaví své 90. narozeniny naše dlouholetá členka Spolku seniorů města Vratimova paní

Helenka Kadlubiecová.

Žádné trní, jenom růže,
užívej vše, co se může,
něco však i přes zákaz,
ať má život říz a spád.

Přeje výbor Spolku seniorů města Vratimova.

BLAHOPŘEJEME

Dne 13. prosince 2021 oslaví své 90. narozeniny náš dlouholetý člen Spolku seniorů města Vratimova pan

Ing. Miroslav Ler.

V tuto slavnostní chvíli
přejeme hodně síly,
pevné zdraví a štěstí,
pěkné dny bez starostí.

Přeje výbor Spolku seniorů města Vratimova.

BLAHOPŘEJEME

Dne 13. prosince oslaví krásné 90. narozeniny náš milý tatínek, tchán a dědeček pan

Ing. Miroslav Ler.

Za vše mu děkujeme, přejeme hlavně pevné zdraví a ještě dlouhá léta mezi námi.

VZPOMÍNÁME

Ten, kdo byl milován a ctěn,
není zapomenut,
zůstává navždy v našich srdcích
a vzpomínkách.

Dne 13. prosince 2021 vzpomeneme 3. smutné výročí úmrtí pana

Jaroslava Podešvy

z Horních Datyň.

S láskou vzpomínají manželka Alena, syn Jiří s rodinou a dcera Anna s rodinou.

Dne 26. prosince vzpomeneme 1. výročí úmrtí pana

Jaromíra Kosňovského

a

22. dubna 2022 uplynou 3 roky od úmrtí paní

Almy Kosňovské.

S úctou a láskou vzpomínají děti s rodinami.

Dne 25. listopadu uplynulo 8 let, co nám odešla naše

Boženka Kubáňová.

S láskou vzpomínají manžel a dcery s rodinami.

Dne 9. prosince uplyne 8 let, kdy nás navždy opustila má maminka paní

Jana Santusová.

S láskou vzpomínají manžel a dcera Jana s rodinou.

VZPOMÍNÁME

Dne 23. prosince 2021 si připomeneme
5. výročí úmrtí
pana

Miloše Tomise.

S láskou vzpomínají manželka
s rodinou.

Dne 23. prosince 2021 uplyne rok,
co nás navždy opustila
paní

Anna Lajčoková.

S úctou a láskou vzpomínají manžel
a dcery s rodinami.

Dne 23. prosince 2021 uplyne
28 let, co nás opustil
pan

Alois Babiš.

S láskou vzpomíná manželka
s rodinou.

Dne 6. května 2019 nás náhle opustil
náš milovaný syn
pan

Alois Babiš.

Prosím, vzpomeňte s námi.
Vzpomíná maminka, sestra a bratr.

Dne 13. prosince 2021 vzpomeneme
1. smutné výročí, kdy nás navždy opustil
manžel, tatínek, dědeček a kamarád
pan

Oldřich Žižka.

S láskou vzpomínají manželka, syn
a dcera s rodinou.

Kronika města Vratimova, část 112, rok 1951

Zdraví občanů

V tomto roce se vyskytla ve větší míře v obci spála a zánět jater. Jiné epidemie nebyly. Provedeno povinné očkování proti neštovicím, záškrtu a tuberkulose. Dále akce dárců krve od zaměstnanců továrny, která se setkala s dobrým úspěchem.

Práce JZD

Jednotné zemědělské družstvo, které bylo ustaveno v roce 1950 jako typ druhého stupně, má ke konci roku 35 členů a jsou to zaměstnanci dolů, hutí a učitelé. Do společného osevu byly pojaty pozemky: od římsko-katolické fary, Kuče, Kubaby, Slívy Josefa z čísla 262 i další půda, kterou dal MNV.

Polní práce řádně provedeny a oseto 29 ha obilovin a 20 ha jinými plodinami. K živočišné výrobě nebylo přistoupeno. Na přestavbu stodoly na kravín pro ustájení dobytka byla státní zápůjčka Kčs 250.000,- Přesto, že v JZD je 35 členů, vykonává polní práce jen nejvíce 10–14 členů – ostatní ještě nejsou natolik uvědomělí o společném hospodaření.

Patronát nad JZD je Důl Petr Cinger z Ostravy, avšak tento nesplnil svoji povinnost, jako patron. Při polních pracích, osevu, žních, svozu i mlácení vypomohl nezištně i „Svaz českých zemědělců“, ale do JZD z nich nikdo nevstoupil. Hojná i vydatná pomoc byla od zdejších občanů i členů strany KSČ.

Svaz českých zemědělců ve Vratimově, který byl již za první republiky před druhou světovou válkou, má celkem 38 členů, všichni výkonní zemědělci. Předseda svazu je Adámek Antonín, rolník z čísla 4. Na Místním nár. výboru zastával též funkci jako první místopředseda. Svaz obhospodařoval svoje pozemky podle plánu a rozpisu od MNV a své předepsané dodávky státu vzorně plnil, až na ojedinělé mizivé případy.

Ceny

Ceny nejdůležitějších potravin na přídělové lístky a na volném nákupu.

druh zboží	na příděl (lístky)	volný nákup (bez lístků)
1 kg krupič. mouka	18.-	36,- Kčs
1 -,,- cukr	15,70	140,- -,,-
1 -,,- chléb	8,-	16,- -,,-
1 -,,- máslo	80,-	450,- -,,-
1 -,,- rýže	40,-	300,- -,,-

Do komunálních podniků se přihlásili další živnostníci.

(pokračování příště)

Konání kulturních akcí je závislé na aktuálních protiepidemických opatřeních.

Trio Opera Divas:

Vánoční koncert Gloria

Agentura Andante Ivy Klusalové

neděle 5. prosince

17 hodin

kostel sv. Jana Křtitele Vratimov

vstupné 390 Kč

ÚČINKUJÍ:
Andrea Kalivodová – sólistka Národního divadla Praha
Pavlína Senić – Státní opera Praha a Divadlo J. K. Tyla v Plzni
Tereza Mátlová – muzikálová hvězda, Národní divadlo Praha
Ladislava Kaspříková– klavírní doprovod

Prodej vstupenek v pokladně Kulturního střediska a na místě před začátkem koncertu.

KULTURNÍ STŘEDISKO VRATIMOV
Frýdecká 1000/48 | tel.: 595 700 750-4 | www.ksvratimov.cz | facebook.com/ksvratimov

---

Divadélko Smíšek

O zatoulané sněhové vločce

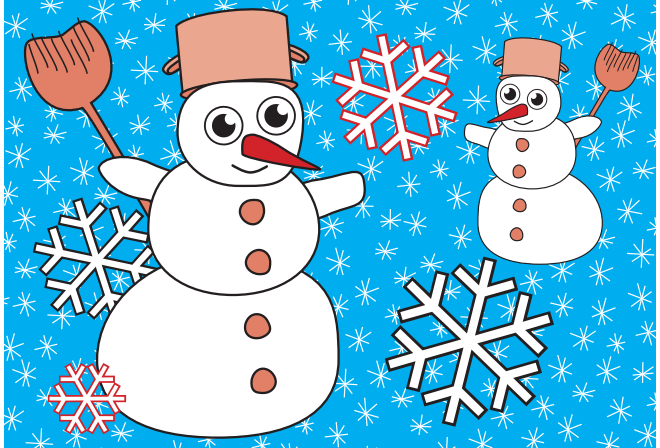

12. prosince | 10 hodin | Společenský dům

Vstupné dítě 50 Kč, dospělý 75 Kč, rodinné (1 dospělý + 1 dítě) 100 Kč
Prodej vstupenek v pokladně Kulturního střediska
nebo na místě před představením.

Nedělní divadelní pohádka pro děti

KULTURNÍ STŘEDISKO VRATIMOV
Frýdecká 1000/48 | tel.: 595 700 750-4 | www.ksvratimov.cz | facebook.com/ksvratimov

---

SOUZNĚNÍ

10. listopad 2021
6. leden 2022

Eva Vránová
vitráže tiffany

Jarmila Všetičková
obrazy

vernisáž 9. listopadu v 17 hodin

Vratimovská galerie je otevřena ve středy a čtvrtky od 16 do 19 hodin, během pořadů nebo individuálně po dohodě na tel. 595 700 751.

VRATIMOVSKÁ GALERIE
Frýdecká 1000/48 | tel.: 595 700 750-4 | www.ksvratimov.cz | facebook.com/ksvratimov

---

PŘEDNÁŠKA

OBLIČEJOVÁ JÓGA

s ukázkami cvičení

SVĚTLANA MIHULOVÁ

autorka knihy Obličejová jóga
pro začátečníky a mírně pokročilé,
zakladatelka Face yoga Academy
a Anti aging studia SELAVIS.

Doporučujeme dámám, aby neměly make up
a všem zájemcům, aby si přinesli vlastní olejíček.

čtvrtek 13. ledna | 18 hodin | salónek Společenského domu | vstupné 150 Kč

KULTURNÍ STŘEDISKO VRATIMOV
Frýdecká 1000/48 | tel.: 595 700 750-4 | www.ksvratimov.cz | facebook.com/ksvratimov

Vratimovský kalendář na rok 2022

Cena 60 Kč

v prodeji v pokladně
Kulturního střediska

Provoz pokladny Kulturního střediska

V měsíci prosinci bude pokladna Kulturního střediska otevřena pondělí až čtvrtek od 8 do 17 hodin, pátek zavřeno.

Ve čtvrtek 23. prosince bude pokladna otevřena do 12 hodin.

Od pondělí 27. prosince do pátku 31. prosince bude pokladna uzavřena.

KULTURNÍ STŘEDISKO VRATIMOV
Frýdecká 1000/48, tel: 595 700 750-4, www.ksvratimov.cz, facebook.com/ksvratimov

INZERTNÍ PŘÍLOHA • uzávěrka pro další číslo VN je 9. prosince 2021, při naplnění inzertních stran končí příjem i před tímto datem • Redakce nezodpovídá za obsah inzerátů

ŘÁDKOVÁ INZERCE

Zadám štěňata Německého ovčáka s PP, předpoklad výborných povah, rodiče sportovně vedení a zdraví, odběr asi leden – únor. Informace na tel. 604 235 136.

Ráda občas pohlídám vaše dítě.
Tel. 727 902 802

Hledám pronájem bydlení pro dvě spolehlivé, zodpovědné osoby. Tel. 608 635 160

MALÍŘ — NATĚRAČ
KM
KAMIL MACURA
SÁDROVÉ STĚRKY NA STĚNY A STROPY
KVALITA - ČISTOTA - SPOLEHLIVOST
tel.: 731 197 352, e-mail: kamilm@email.cz

STRAVOVÁNÍ ČAVOJSKÁ s.r.o.
...vaření s láskou již 30 let

- balené hotové obědy za cenu 75,- Kč
- denní výběr 5–10 druhů jídel
- ohřev v mikrovlnné troubě
- trvanlivost 21 dnů

Bistro ČAVOJSKÁ vás zve do kulturního domu ve Vratimově. Otevřeno Po–Pá od 10:00 hod.