Vratimovské noviny

výtisk vychází 1.1.2008 / 1 ZDARMA

v tomto čísle najdete

Děti a mládež.....str.2
Telefonní čísla na MěÚ.....str.9
Inzertní příloha.....str.10

Policie ČR Vratimov 604 127 288

ZE ZASEDÁNÍ RADY A ZASTUPITELSTVA MĚSTA VRATIMOVA

Rada města Vratimova na svých schůzích ve dnech 23.11. a 7.12.2007 projednávala :

Dne 23. 11. 2007

- Rozbory hospodaření za 1. - 10. měsíc roku 2007
- Návrh na odpis nedobytných pohledávek
- Plán práce RM na I. pololetí roku 2008
- Plán práce ZM na I. pololetí roku 2008
- Plnění Povolebního prohlášení za rok 2007
- Rozpočtové opatření č. IV/2007
- Přidělení nebytových prostor
- Pronájmy části pozemků
- Projednání Nájemní smlouvy

Dne 7. 12. 2007

- Rozpočtové opatření č. V/2007
- Rozpočtové provizorium na I. čtvrtletí roku 2008
- Rozpočtový výhled na léta 2008-2010
- Projednání smluv a dodatků ke smlouvám
- Dohoda o ukončení smlouvy o nájmu NP
- Příprava 8. zasedání ZM

Zastupitelstvo města Vratimova zasedalo 17. 12. 2007 a projednávalo

- Rozbory hospodaření za 1.- 10. měsíc roku 2007
- Návrh na odpis nedobytných pohledávek
- Rozpočtové provizorium na I. čtvrtletí roku 2008
- Plán práce ZM na I. pololetí roku 2008
- Plnění Povolebního prohlášení za rok 2007
- Rozpočtové opatření č. IV a V/2007
- Zpráva o činnosti KV
- Plán práce KV na I. pololetí roku 2008

Ivo Kičmer, místostarosta

UPOZORNĚNÍ

Upozorňujeme občany, že v lednu v roce 2008 bude pokladna z technických důvodů otevřena 2.ledna od 10 hodin. Budou se vybírat poplatky za svoz komunálního odpadu a za pejsky na rok 2008. Pokladna bude celý leden otevřena denně :

pondělí a středa	8.00 -11.30	12.30 - 16.30
úterý a čtvrtek	8.00 - 11.30	12.30 - 14.00
pátek	8.00 - 11,30	

Dále upozorňujeme, že dne 16.1.2008, budou pracovnice MěÚ Vratimov vybírat poplatky za svoz komunálního odpadu a za pejsky na rok 2008 v Horních Datyních v Kulturním domě v malém sále, a to:

středa 16.1.2008	8.00-11,30	12,30-17.00

Z. Valešová-finanční odbor

CENY VODY OD 1.LEDNA 2008

Severomoravské vodovody a kanalizace Ostrava, a. s. oznamují občanům, na základě usnesení představenstva akciové společnosti, změnu ceny vodného a stočného od 1. 1. 2008.Cena včetně DPH

Voda pitná (vodné)	**25,88 Kč**
Voda odvedená (stočné)	**23,44 Kč**

Nové ceny budou uplatněny po prvním odečtu měřidel následujícím po 1. lednu 2008, popřípadě bude postupováno dle uzavřených smluvních vztahů mezi odběratelem a dodavatelem.

Drahomíra Nejtková

Úhrada za likvidaci komunálního odpadu

Částky za likvidaci komunálního odpadu pro rok 2008 **zůstávají nezměněny** a jsou stanoveny takto:

Typ odpadové nádoby	**cena**
Igelitové pytle	360,-
Popelnice 70 l	
Svoz 1x za 2 týdny	996,-
Popelnice 110 l	
Svoz 1x za 4 týdny	912,-
Svoz 1x za 2 týdny	1428,-
Svoz 1x týdně zima, 1x za 2 týdny léto	1884,-
Svoz 1x týdně	2 334,-
Svoz zimní období (za čtvrtletí)	828,-
Kontejnery 1100 l	
Svoz 1x za 2 týdny	5 700,-
Svoz 1x týdně	9 252,-
Svoz 2x týdně	16 548,-
Svoz 3x týdně	23 856,-

Igelitové pytle mohou místo popelnice využívat jen občané, kteří žijí osamoceně a používají k topení ekologická paliva.

MěÚ Vratimov- odbor VaŽP

INFORMACE DPMO o změnách v jízdních řádech

Dne 9.12.2007 vešel v platnost nový jízdní řád MHD Ostrava. Při předchozí aktualizaci provedené k 2.9.2007 došlo zejména u linky č. 41 k posunům a změnám spojů tak, že ty, které sloužily k přepravě občanů Vratimov a Horních Datyň zaměstnaných v obchodně-průmyslové zóně v Hrabové na odpolední a noční směně, byly zrušeny. Město Vratimov na základě připomínek občanů okamžitě reagovalo dopisem paní starostky a výsledkem bylo dodatečné zavedení spoje ze zastávky Hrabová-Tesco směr Vratimov ve 22,17 hod. s platností od 12.9.2007 s tím, že doprava na odpolední směnu bude vyřešena jízdním řádem, platným od 9.12.2007.

Ze strany Dopravního podniku Ostrava byl tento slib dodržen a nyní linka č. 41 odjíždí z Vratimova směrem na Hrabovou-Tesco ve 21,26 hod.

Ing. Vl. Heralecký- odbor investic

AUTOBUSOVÉ LINKY č.21 a č.81

Číslem **linky 21** jsou označeny pouze spoje, které jsou nyní vedeny **do Horních Datyň.**
Všechny spoje **linky 21** jedou přes zastávku **Důl Alexander.**
Spoje **do Řepiště** jedou jako nová **linka číslo 81**, všechny přes zastávku **Králičí**.
Konečná u obou linek je zastávka **ÚAN**.

Návštěva kulturních akcí

Pro žáky naší školy se stalo samozřejmostí, že během školního roku navštěvujeme různé programy v Kulturním středisku ve Vratimově nebo divadelní představení v Divadle loutek v Ostravě. V nedávné době jsme se však zúčastnili dvou výjimečných akcí. Nejdříve jsme navštívili Divadlo Jiřího Myrona, kde jsme zhlédli balet Sněhurka a sedm trpaslíků. Mnohé z žáků zaujalo nejen představení, ale i samotná budova divadla a její vybavení. Protože se žáci v některých ročnících zabývali v literatuře divadlem a dramatickou tvorbou, projevili zájem o bližší seznámení s touto oblastí. A to se nakonec také podařilo. Bylo nám umožněno zúčastnit se exkurze v Moravskoslezském divadle Antonína Dvořáka. Průvodce nás nejdříve seznámil s historií tohoto kulturního zařízení, které právě v tomto roce slaví významné jubileum stoleté výročí. A potom už jsme mohli nahlédnout do zákulisí divadla. Děti si prohlédly zkušebny, šatny s kostýmy, seznámily se s technickým vybavením a všemi profesemi technickými i uměleckými. Za největší zážitek většina považovala to, že se mohli postavit na „prkna, která prý znamenají svět " a mohli usednout v prázdném hledišti divadla a prohlédnout si jeho krásný interiér. Tato akce jistě posloužila k rozšíření jejich kulturního obzoru.

Mgr. J. Kudláčková, zást.ředitele ZŠ Masarykovo nám.

ZÁPIS DĚTÍ DO 1.TŘÍD

Zápis žáků do 1. třídy pro školní rok 2008/2009 se na naší škole uskuteční dne **25.1.2008** v době od 14 do 18 hodin. K zápisu je nutné mít s sebou rodný list dítětě a průkaz totožnosti zákonného zástupce.
Dne **16.1.2008** v době od 15 do 18 hodin proběhne na naší škole pro budoucí prvňáčky a jejich rodiče **Den otevřených dveří.** Pro děti budou připraveny hravou formou sportovní a výtvarné aktivity s plněním jednoduchých úkolů na stanovištích pod názvem Cesta za poznáním. Cílem akce je připravit děti před zápisem na nové prostředí a seznámit rodiče s tím, co může naše škola dětem nabídnout.

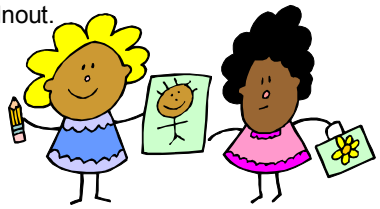

Zápis žáků do 1. třídy pro školní rok 2008/2009 ve škole na Datyňské ulici a taktéž v Horních Datyních se uskuteční dne **25.1.2008** v době **od 14 do 17,30 hodin.** K zápisu je nutné mít s sebou rodný list dítětě a průkaz totožnosti zákonného zástupce.

VÁNOČNÍ SLAVENÍ

*Den 5. prosinec 2007 byl pro žáky i učitele 1. stupně ZŠ ve Vratimově, Masarykovo náměstí něčím neobvyklým. Vyučování probíhalo **zcela netradičně**. Zvonek sice zvonil, ale to bylo to jediné, co připomínalo klasickou výuku. Děti celou vyučovací dobu pracovaly na svých projektech a zpočátku snad ani zvonění nevnímaly.... Součástí projektu nazvaného **Vánoční slavení** byly i vánoční turnaje pořádané v tělocvičně.*
Třídní učitelé na práci žáků dohlíželi, pomáhali a radili, ale nápady, tvorba a iniciativa byly na straně žáků. Projektový den se v naší škole vydařil, děti byly spokojeny.
Co se vlastně ve škole dělo?
V první třídě děti vyráběly papírové vánoční řetězy, druhá třída zdobila větvičky tisu přírodninami, ve třetí třídě vzniklo osm adventních věnců, čtvrťáci si hráli na pekaře a z vizovického těsta tvarovali vánoční cukroví a páťáci cestovali prostřednictvím internetu po Evropě a zjišťovali vánoční zvyklosti v okolních i vzdálenějších zemích. Na předvánoční atmosféru se přišli podívat i předškoláci z mateřské školy ve Vratimově. Všechny vánoční výrobky si mohli rodiče i ostatní návštěvníci školy prohlédnout 10.prosince 2007 na vánočním jarmarku a při návštěvě informačního odpoledne.
Projekt Vánoční slavení splnil svůj účel. Navodil vánoční atmosféru v celé škole, podpořil dětskou tvořivost a iniciativu a každý mohl pracovat podle svých schopností a dovedností.

Mgr. A. Klosová

SMUTNÉ DĚTSKÉ OČI PROČ ?

Kulturní středisko pořádalo v pátek 7.prosince pro děti mateřských a základních škol Mikulášskou besídku. O představení byl velký zájem, bylo tedy třeba zajistit autobusovou přepravu dětí ze vzdálenějších míst. Objednali jsme si přepravu u autodopravce FC Biocel Paskov, pro který přijímá objednávky pan Petr Spiller. Termín i hodina přepravy byly potvrzeny a ještě den před konáním akce jsme byli ujištěni, že je vše v pořádku, autobus přijede. Bohužel nepřijel, bez slůvka omluvy. Autobus pro děti, které se tolik těšily, nedorazil a slova nedokážou zmírnit dětské zklamání. Naprostá benevolence (?) ze strany dopravce způsobila, že 170 !!! dětí zůstalo bezradně stát před školami. Díky pochopení pedagožek alespoň část dětí na Mikuláše dorazila. Učitelky neváhaly a s většími dětmi přijely městskou hromadnou dopravou. Ty nejmenší se však nadílky opravdu nedočkaly. Smutné to bylo nejen pro děti, ale i pro nás, dospělé, protože jsme vše s velkou péčí chystali. Vyjádření pana Spillera k našemu požadavku na nějakou satisfakci, náhradu či jiné řešení " to si snad děláte legraci, to beru jako vtip" hovoří snad za vše.
Vám to opravdu nevadí, pane Spillere?

za zaměstnance Kulturního střediska i za nezúčastněné děti H.Bömerová a R. Urbánková

Jejich hudba oslovuje několik generací

Eva a Vašek

Chcete naživo slyšet skladby Bílá orchidej, Růže řeknou víc nebo Akropolis adieu ? Zveme Vás na setkání s Evou a Vaškem v Kulturním domě v Horních Datyních

18.ledna

od 18 do 21 hod.

Číslované stoly, občerstvení, taneční parket

Jarek NOHAVICA

22.ledna v 19,30 hod.

kinosál Hvězda ve Vratimově

KONCERT ostravského písničkáře, textaře a překladatele

Městská knihovna VRATIMOV *informuje*

od 1. ledna 2008 dochází k úpravě ceníku služeb za nedodržení výpůjční lhůty jak ve vratimovské knihovně, tak i v pobočkách- Paskov, Horní Datyně, Řepiště, Žabeň a Oprechtice. Konkrétně se zvyšuje cena za upomínky, a to:

1. upomínka 30 Kč, 3. upomínka 70 Kč
2. upomínka 40 Kč, 4. upomínka 100 Kč

Děkujeme za pochopení. Kolektiv MěK VRATIMOV

*Prázdné zůstalo místo mezi námi. Chybíš nám a nic Tě nenahradí. **Dne 8.ledna 2008** ucítíme tichou vzpomínkou **5.smutné výročí úmrtí** naší milované dcery, manželky, maminky, babičky paní*

Vlasty MINTĚLOVÉ

s láskou vzpomínají maminka, manžel, dcery s rodinami

PROGRAM AKCÍ

spolků a organizací města

8.1. - TRADICE MÝMA OČIMA - výstava M.Hrabcové-možno zhlédnout v půjčovní době knihovny *(úterý 10-12 a 13-17,pátek 9-12 a 13-15,30)*
- pořádá Místní knihovna Řepiště

8.1. - Světáci - v 18,00 hod. - divadelní představení - kinosál Hvězda Vratimov, vstupné 90,- Kč, děti a studenti 50,- Kč
- pořádá Těšínské divadlo

12.1. - BADMINTON Vratimovský turnaj- jen pro neregistrované hráče u ČBS, v tělocvičně Sokolovny Vratimov, 150,- Kč/osobu (*včetně teplého jídla*), prezence v 9.00 - 9.15 smíšené páry , prezence v 11.00 - 11.15 muži
- pořádá DDM Vratimov

16.1. - INFORMAČNÍ SCHŮZKA v 17.30 hod. - ZIMNÍ TÁBOR - BOLATICE, základní škola Masarykovo nám. (*vchod z boční strany naproti prodejny Hruška*), přihlášky, program
- pořádá DDM Vratimov

24.1. - Výroční členská schůze Klubu důchodců Vratimov v 16,00 hod. v kavárně Spol.domu
- pořádá Klub důchodců Vratimov

26.1.- AUTO ZÁVODY vlastních autíček na dálkové ovládání, v 15.00 hod tělocvična ZŠ Masarykovo nám., startovné 20,-Kč/ účastník, přezůvky s sebou
- pořádá DDM Vratimov

28.1. - končí výstava **„Novoroční přání a Pf"**. Možno zhlédnout vždy v půjčovní době v pondělí od 14:00 do 17:00 hod. v knihovně H.Datyně
- pořádá Městská knihovna Vratimov

29.1.INFORMAČNÍ SCHŮZKA v 18.00 hod.,ITÁLIE - GARGANO 2008, základní škola Masarykovo nám. (*vchod z boční strany naproti prodejny Hruška*)
- pořádá DDM Vratimov

KULTURNÍ STŘEDISKO VRATIMOV, tel.č. 595 700 752
www.ksvratimov.eu

O MLSNÉM MEDVÍDKOVI MISAHÍ

kinosál Hvězda ve Vratimově

předprodej v KS po-čt 7-17, pá 7-14

20.ledna v 10,00 hod.

Indiánský příběh o mlsném medvídkovi přiveze nejmenším divákům divadlo Jiřího Hausera. Loutková pohádka o medvídkovi Misahí, lesním čaroději a statečném indiánovi Sokolím Oku, který vysvobodí mlsného medvídka z čarodějova prokletí. Vstupné : 45,- Kč

KULTURNÍ STŘEDISKO ve Vratimově pro Vás

Přijďte shodit o vánocích nabytá kila do našich pohybových kurzů:

Pillates

čtvrtek 19.00 - 20.00 hod. - kavárna KS
20 lekcí / 1 hod. - 800,- Kč, 10.1. - 5.6. 2008

cílem cvičení je propojení a vědomá souhra těla a mysli. Rozvíjí koordinaci, sílu, rovnováhu a dýchání, propracovává zádové, břišní a hýžďové svalstvo. Je to cvičební systém, který Vás vybaví přirozenou pohybovou grácií.

INFORMACE
PŘIHLÁŠKY
V KANCELÁŘI KS VRATIMOV
tel.595 700 752
www.ksvratimov.eu

Cvičení na velkých míčích s Hankou

úterý 17.00 - 18.00 hod. - salónek KS, **20 lekcí / 1 hod. - 680,- Kč,** 15.1.- 31.5. 2008

Cvičení rozvíjí vnímání rovnováhy, zlepšuje stabilitu. Už samotný kontakt s míčem nás nutí k tomu, abychom správně používali svaly podél páteře.. Míč má nosnost 300 kg. Určeno pro všechny věkové kategorie.

Cvičení s overbally *(malými míči)* s Hankou

čtvrtek 17.00 - 18.00 hod. - salónek KS, **můžete se ještě přihlásit - kurz potrvá do 29.2. 2008**

Jedná se o balanční cvičení , protažení svalů celého těla , formování postavy .Tento kurz si získal za svoji krátkou působnost značnou oblibu.

Jóga - *pokročilí*

středa 17.00 -18.30 hod.- salónek KS
10 lekcí / 1,5 hod.- 440,- Kč, 16.1. - 19.3.2008

Vyzkoušejte si blahodárné účinky jógy, která komplexně působí na lidský organismus už po celá staletí. Zbaví Vás stresu, napětí, zmírní deprese, navrátí již ztracenou pružnost těla, očistí Vás od nahromaděných toxinů a pomůže Vám cítit se lépe. Nadále kurz povede učitel ze školy Karakal.

Kalanetika s Bárou

středa 18.00 -19.00 a 19.00-20.00 - kavárna KS, **21 lekcí / 1 hod. - 600,- Kč,** 9.1.- 31.5. 2008

Kalanetika je vhodná pro všechny, kdo se chtějí naučit své tělo fungovat správně, i když zrovna necvičí. Pro ty z vás, kdo nechcete nebo nemůžete při cvičení zatěžovat klouby, nebo bolestivé partie po zranění či s problémy pohybového aparátu. Pro vás, kdo se chcete naučit vnímat své tělo a práci jeho svalů. Pro všechny, kdo chtějí své tělo zpevnit, vytvarovat a protáhnout ať již z estetického, nebo z funkčního hlediska. Na věku naprosto nezáleží.

JAZYKOVÉ KURZY OD LEDNA 2008

otevíráme pro pokročilé

Hlaste se, prosím, ihned !

ITALŠTINA

dle zájmu otevřeme i kurz pro začátečníky

ZDĚLÁVÁNÍ PRO VEŘEJNO

I.pololetí 2008

NUMEROLOGIE

I. cyklus **ÚVOD DO NUMEROLOGIE** — 4 lekce á 2 hod., středy od 18 hod. zahájení 24. 1. 2008, ukončení 14. 2. 2008

2. cyklus **NUMEROLOGIE PRO POKROČILÉ** — 4 lekce á 2 hod., středy od 18 hod. zahájení 21. 2.2008, ukončení 14. 3. 2008

Přednáší odborná terapeutka Taťjána Horníčková

naučíte se pracovat s čísly a obdržíte certifikát o absolvování kurzu

V případě zájmu je připraveno přednostně pro účastníky dvou předchozích cyklů i pokračování - 3. cyklus

ASTROLOGIE pro každého - poutavě podaný pohled do minulosti i budoucnosti (od 21. března)

CENA za každý cyklus (*8 hodin*) 1 300 Kč

Písemné přihlášky odevzdávejte ihned v kulturním středisku, případné dotazy na tel.čísle **595 700 752**

Nabízí se vysvětlení současných problémů a jejich řešení, poznáte vlohy pro určité povolání, budete očekávat své důležité či kritické období připraveni. Vyřešíte partnerské vztahy minulé, současné i budoucí - v jaké oblasti si budeme rozumět a kde ne, opravdový důvod seznámení či rozchodu. Jaké zdravotní obtíže můžete očekávat a kdy, diagnostika zdraví. Je možno podívat se i zpět, do starých období, pokud nemáte některé situace vyřešeny, poznáte vývoj vašich dětí ode dne jejich narození, jaké budou mít partnery, nadání.... a ještě mnoho dalšího.

CVIČENÍ NA POSILOVACÍCH STROJÍCH PRO JEDNOTLIVCE

Chcete být při cvičení zcela sami? Máte doma na cvičení málo místa?

PŘIJĎTE K NÁM !!!

Nabízíme Vám 4 nové cvičební stroje pro zlepšení kondice. Při cvičení budete

ZCELA SAMI V SOUKROMÉM PROSTORU

se šatnou , sprchou a WC

cvičit můžete po - čt 7 - 17 hod.
pá 7 - 14 hod.

1 hodina = 50 Kč - lze rezervovat na určitou hodinu

Bez odborného vedení - dle Vaší kondice a úvahy. Další podmínky a info přímo v KS, tel. 595 700 750

DŮM DĚTÍ A MLÁDEŽE VRATIMOV

příspěvková organizace, Frýdecká 377/61, Vratimov 739 32

LÉTO 2008

JIŽNÍ ITÁLIE „GARGANO“ MATTINATA kemp „RICCIO“

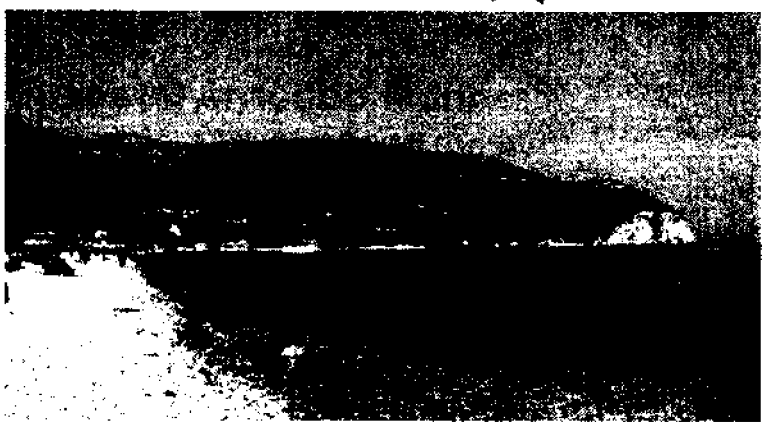

Poloostrov Gargano vybíhá do Jaderského moře a vytváří v něm malebnou siluetu ostruhy.Je součástí kraje Puglia s hlavním centrem Fogii. Svým podnebím, hornatým rázem, oblázkovými a písečnými plážemi předčí pobřeží Makarské Riviéry. Kemp Riccio je umístěn v olivovém háji, patří do kategorie rodinných kempů a vyznačuje se svou čistotou a dobrými službami. Vzdálenost oblázkové pláže od brány kempu je 50m.

POBYT RODINY S DĚTMI
v termínu **23.6. - 5.7. 2008**
téma hry: Ratatouille a jeho cesta do Itálie
- dopolední program-vodní hrátky, soutěže
- pozdní odpoledne - výtvarná dílna
hlavní vedoucí: Renáta Pospíšilová
ubytování: stany, karavany, chatky
cena: děti od 5.400,-Kč,
dospělí od 6.100,-Kč

letní dětský tábor pro děti 8 - 14 let
v termínu **3.7. - 15.7. 2008**
- hlavní vedoucí: Jiří Shane Strouhal
- pro zájemce možnost výuky bojových umění pro úplné začátečníky i pokročilé
- ochutnávka bojových sportů: Kick Box, Sambo, COmbat Sambo, Free style karete
- sebeobrana pro každého
- možnost vidět v akci ty, kdo už mají za sebou úspěchy
- odborný garant: Jan Paldus II. DAN, profesionální trenér SOŠ OOM Ostrava, trenér II., třídy UK
- účast na výuce bojových umění není podmínkou pro přijetí na LDT, bude připraven i běžný táborový program - více na informační schůzce 29.1.2008
ubytování: stany
základní cena: 6.600,- Kč (*pro členy kroužku za celý školní rok 2007/2008, pro účastníky OMIŠ 2007*)
navýšená cena: 6.900,-Kč (ostatní)

!

letní dětský tábor pro děti 7 - 14 let
v termínu 13.7. - 25.7. 2008
Téma celotáborové hry: Velké a malé ryby II.
soutěže a hry na suchu i ve vodě, výtvarná dílna
sportovní hry na hřišti - badminton, volejbal, přehazovaná
hlavní vedoucí: Marcela Grácová
ubytování: stany
základní cena: 6.600,- Kč
(*pro členy kroužku za celý školní rok 2007/2008, pro účastníky OMIŠ 2007*)
navýšená cena: 6.900,-Kč (ostatní)

Cena zahrnuje: ubytování, dopravu, pojištění CK proti úpadku, pojištění na léčebné výlohy, stravu, program, výlety, ...)

INFORMAČNÍ SCHŮZKA 29.1.2008 v 18.00 hod
základní škola Masarykovo nám. (*vchod z boční strany naproti prodejny Hruška*)
informace: v kanc. DDM Vratimov MěÚ Vratimov (3. patro, č. dveří 17)

tel. č. 596 732 333
www.ddmvratimov.cz
barak@ddmvratimov.cz

DŮM DĚTÍ A MLÁDEŽE VRATIMOV

příspěvková organizace, Frýdecká 377/61, Vratimov 739 32

Pracovníci Domu dětí a mládeže Vratimov přejí všem dětem a jejich rodičům hodně štěstí v novém roce, hodně úspěchů a hodně příjemných chvil strávených mezi přáteli u nás na „domečku". Děkujeme všem za jejich přízeň a projevenou důvěru.
Děkujeme MĚSTU VRATIMOV a vedení ZÁKLADNÍ ŠKOLY Masarykovo náměstí za vstřícnost a dobrou spolupráci při řešení problémů spojených s rekonstrukcí budovy DDM Vratimov. Děkujeme našim milým sponzorům za jejich štědré příspěvky, kterými nám pomáhají vytvořit pro děti a mládež kvalitní naplnění volného času a přispět tak na primární prevenci sociálně patologických jevů.

Sponzoři:
BIG CARS, autobazar - Vratimov - Patrik Bogdalík, ENESPO Vratimov - Radislav Kroviař, RO ROUBÍČKOVI - Vratimov, RENOVA Ostrava - Jiří Čuba, AUTOSERVIS - PNEUSERVIS Vratimov - Jan Pončík, Milan Choleva - Horní Datyně, Milan Tisoň - Horní Datyně, HSF SYSTÉM a.s., Vratimov, LESOSTAVBY a.s., Frýdek-Místek, fa GELNER, Vratimov - Roman Gelner, MG ODRA GAS spol. s r.o., Vratimov, Jaromír Ocelka - Vratimov, MIREL TRADING a.s., Vratimov, Mgr. Alexander Šírc, Řepiště, JUDr. Jaromír Kremer, Petřvald, PNS GROSSO s.r.o. , Ostrava, MIKRA METAL s.r.o. , Ostrava, SPRINTER TRANS s.r.o. , Vratimov, HAYES LEMMERZ AUTOKOLA a.s., Ostrava- Kunčice, KES kabelové a elektrické systémy spol. s r.o., Vratimov

za pracovníky DDM Vratimov
Hana Nevrlá - ředitelka DDM Vratimov

NABÍDKA KROUŽKŮ NA 2.POLOLETÍ ŠKOLNÍHO ROKU 2007/2008

-Pastelka
-dřevař
-cukrářský
-mladý chovatel
-angličtina pro nejmenší
-angličtina pro malé školáky
-hra na kytaru
-Smajlík
-klub „Maminek s dětmi"
-Čertíci
-šachy
-malý detektiv
-klub „Baráčníků"
-Taneční mix
-DISCO tance
-LINE DANCE
-Black and Brown
-přípravka - mažoretky a roztleskávačky „ZIK ZAK"
-BUBLINY ZIK-ZAK - mažoretky a roztleskávačky
-mažoretky a roztleskávačky „ZIK ZAK"
-Badminton
-klub „SPORTU"
-BE FREE
-sportovky
-balerínka
-bojová umění a sporty H.P. MARTIAL GYM
KURSY PRO DOSPĚLÉ
-JÓGA, OZDOBY

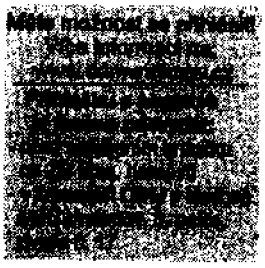

Vratimovský turnaj

v Badmintonu

12.ledna 2008

- jen pro neregistrované hráče u ČBS
- v tělocvičně Sokolovny Vratimov

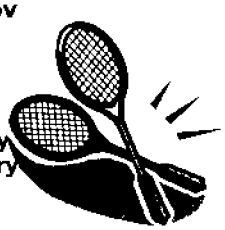

Dospělí: muž - muž
smíšené páry
Časové pořadí :
09,00 - 09,15 prezence smíšené páry
09,30 zahájení kategorie smíšené páry

11,00 - 11,15 prezence muži
11,30 zahájení kategorie muži
12,00 předpokládané ukončení kategorie smíšené páry
- vyhlášení výsledků
18,00 předpokládané ukončení kat.muži
- vyhlášení výsledků

Termín přihlášení : do 9.1.2008 - nutné!!

Startovné : Dospělí 150,- Kč/osobu
(včetně teplého jídla)

Kontakt : Marcela Grácová
DDM Vratimov tel.č. 596 732 333, 739 201 077
m.gracova@ddmvratimov.cz, www.ddmvratimov.cz

Auto závody

vlastních autíček na dálkové ovládání

26.ledna 2008

v 15.00 hod.
ZŠ Masarykovo nám. - (předpokl.konec 16.30 hod)

STARTOVNÉ 20,-KČ / závodník
přezůvky s sebou !!

- přijď ukázat jak dokážeš řídit své autíčko na dálkové ovládání
- závodíme na čas po vyznačené trase
- odměna pro nejlepší závodníky

Informace: www.ddmvratimov.cz
596 732 333, 739 201 077

! **připravujeme na rok 2008**

zimní tábor v termínu 11.2. - 14.2. 2008 pro děti od 6 do 10-ti let
ubytování v budově TZ „BOLATICE" u Opavy
bližší informace: Renáta Míčková vychovatelka DDM
r.mickova@ddmvratimov.cz, 596 732 333, 739 201 078

INFORMAČNÍ SCHŮZKA 16.1.2008 v 17.30 hod
ZŠ Masarykovo nám. (*vchod z boční strany naproti prodejny Hruška*)
- přihlášky, program

A přišel i Mikuláš !!

Do prosincového maratonu mikulášských besídek přibyla i ta, pořádaná **kulturním střediskem**, v sobotu 8.prosince.

Nejdřív si děti hrály s mrazíkem i jeho malým pomocníkem a musely zvítězit nad zimní královnou plněním různých úkolů,

pak nastal ten pravý čas pro nadílku, přišel Mikuláš s andělem a nechyběl ani umouněný čert.

Bělovlasý laskavý Mikuláš rozdal dětem balíčky a následoval ten správný dětský rej.

Tak zase za rok, děti !!!

LEDEN

v Kulturním středisku ve Vratimově

program :

18.1. v 18,00 hod. - EVA A VAŠEK,slavné duo přijíždí za Vámi! číslované stoly, občerstvení, taneční parket
- Kulturní dům Horní Datyně

20.1. v 10,00 hod. - O MLSNÉM MEDVÍDKOVI MISAHÍ nedělní loutková pohádka pro děti v podání herců divadla Jiřího Hausera
- kinosál Hvězda Vratimov

22.1. v 19,30 hod. - JAREK NOHAVICA, koncert ostravského písničkáře, textaře a překladatele
- kinosál Hvězda Vratimov

Připravíme Vám na požádání dárkové vstupenky.

kurzy :

angličtina 1.roč.	- pondělí	15,30	klubovna č.11
1.roč.	- úterý	15,30	klubovna č.11
3.roč.	- úterý	17,00	klubovna č.11
4.roč.	- pondělí	17,00	klubovna č.11
angl.konverzace	- úterý	18,00	klubovna č.17
italština	- čtvrtek	17,00	klubovna č.11
cvičení seniorů	- pondělí	18,00	salónek
cvičení s míči	- úterý	17,00	salónek
jóga	- středa	17,00	salónek
kalanetika	- středa	18,00	kavárna
		19,00	kavárna
pilates	- čtvrtek	19,00	kavárna
cvičení s overbally	- čtvrtek	17,00	salónek

Akce v Horních Datyních :

7.1. v 18,00 - schůze výboru zahrádkářů
11.1. - valná hromada SDH
12.1. - ples Mysliveckého sdružení Trojačka
16.1. - 7,00-17,00 - MěÚ Vratimov - výběr poplatků za odvoz komunálního odpadu a za psy
18.1. - 18,00 - Eva a Vašek - koncert
26.1. - ples SDH H.Datyně

Akce jiných organizátorů ve Vratimově

7., 14., 21., 28.1. - v 15,00 - autoškola - klubovna č.17
7., 14., 21., 28.1. - v 16,00 - zkouška ZUŠ-kinosál
8.1. - v 18,00 - Světáci - Těšínské divadlo
15., 29.1. - v 16,00 - MO KSČM schůze - klubovna č.17
24.1. - v 16,00 -Klub důchodců - kavárna Spol.domu

Akce oznámené do uzávěrky Vratimovských novin. Za uskutečnění akcí jiných organizátorů neručíme.

Kulturní středisko
děkuje všem návštěvníkům za jejich přízeň v roce 2007.
Přejeme mnoho úspěchů v novém roce 2008.

Telefonní seznam pracovníků MěÚ Vratimov

platný od 1. 1. 2008

Odbor finanční	*e-mail*	*tel.*	*funkce*
Dorika Valasová	valasova.meu@vratimov.cz	595705912	vedoucí
Danuše Pavelková	pavelkova.meu@vratimov.cz	595705914	účetní
Renáta Drozdková	drozdkova.meu@vratimov.cz	595705917	fin.kontrola, koupaliště, hr.automaty
Zita Valešová	valesova.meu@vratimov.cz	595705916	pokladna,poplatek ze psů
Naděžda Musálková	musalkova.meu@vratimov.cz	595705915	faktury
Jaroslava Novotná	novotna.meu@vratimov.cz	595705913	mzd. účtárna,místní poplatky,faktury
Odbor vnitřní správy			
Šárka Šalamounová	salamounova.meu@vratimov.cz	595705920	vedoucí,domovy důchodců,přestupky
Martina Vančurová, DiS	vancurova.meu@vratimov.cz	595705923	soc.prac., nezam. jednotlivci
Alice Miková	mikova.meu@vratimov.cz	595705924	soc.prac., rod. sdětmi, pečov.služba
Pavla Kubalová	kubalova.meu@vratimov.cz	595705922	pozemky,hrobová místa
Drahomíra Večeřová	vecerova.meu@vratimov.cz	595705925	matrika,evid.obyvatel, ověřování,rej.trestů
Odbor investic a údržby obecního majetku			
Ing. Alena Kašparová	kasparova.meu@vratimov.cz	595705931	vedoucí,inv.a údržba ob.maj.has.,CO
Miloslav Blažek	blazek.meu@vratimov.cz	595705930	údržba bytů
Karla Přívětivá	privetiva.meu@vratimov.cz	595705932	investice,kanalizace,plyn,doprava, místní komunikace
Pavlína Fiedorová	fiedorova.meu@vratimov.cz	595705934	byty, NP
Odbor výstavby a životního prostředí			
Ing. Renáta Pavlovská	pavlovska.meu@vratimov.cz	595705941	vedoucí-VaŽP, stavební úřad
Svatava Slívová	slivova.meu@vratimov.cz	595705940	stavební úřad
Šárka Svěnčíková	svencikova.meu@vratimov.cz	595705942	stavební úřad
Ing. Petr Holuša	holusa.meu@vratimov.cz	595705943	spr. počítač. sítě, web
RNDr.Ivana Hranická	hranicka.meu@vratimov.cz	595705956	životní prostředí
Sekretariát			
Mgr. Iveta Zechová	zechova.meu@vratimov.cz	595705950	starostka
Ivo Kičmer	kicmer.meu@vratimov.cz	595705951	místostarosta
Ing.Renáta Mičulková	miculkova.meu@vratimov.cz	595705952	vedoucí úřadu
Erika Herzová	herzova.meu@vratimov.cz	595705921	školství a kult.,správa majetku
Drahomíra Nejtková	nejtkova.meu@vratimov.cz	595705911	sekretariát
Michaela Šulcová	sulcova.meu@vratimov.cz	595705953	podatelna, OP
		595705910	fax
JUDr. Hrudová		595705954	právník
Kulturní středisko		595700753, 0,1,2,4	

Další důležitá telefonní čísla

Teplo Vratimov	596732640
Vratimovské služby	596732045
Pohřební služba	596732164
Policie ČR Vratimov	604 127 288

Školská zařízení

Základní škola Masarykovo náměstí	596732158
Základní škola Datyňská	596732002
Základní škola Horní Datyně	596736030
Mateřská škola Vratimov	596732498
Mateřská škola Horní Datyně	596736022
Zařízení školního stravování	596732386 596768831
Základní umělecká škola	596732174
Dům dětí a mládeže Vratimov	596732333
Městská knihovna Vratimov	596732187

Program Kina Hvězda Vratimov

tel.: 595 700 756
www.ksvratimov.eu
http: //kina.365dni.cz

LEDEN 2008

spojení z centra Ostravy autobusem č.21

Pokladna je otevřena hodinu před představením

4.- 5.1. - 18 hod. drama
Belgie/Lucembursko/VB/ Německo /103´/vstupné 65,- / přist. od 15 let

IRENA PALM

V tomto filmu vezme osud do rukou padesátnice a zároveň babička Maggie, která nechce dopustit, aby došlo v rodině k neštěstí, a jde si hledat práci. Shodou okolností se ocitne v nočním klubu londýnské Soho. Řekli byste si, co by tam jiného mohla již několikaletá vdova a žena ze spořádaného, upjatého předměstí dělat, než nanejvýš uklízet.Ale chyba lávky ...Hrají : Marianne Faithfull, Miki Manojlovic, Jenny Agutter

9. - 10.1. - 18 hod. milostné drama
Francie / 134´/ vstupné 65,- / přist. od 12 let

ANGEL

Francouzský režisér Francois Ozon natočil svůj první anglicky mluvený film podle novely Elizabeth Taylor z roku 1957. Film z přelomu 19. a 20. století pojednává o nelehké, smutné i veselé cestě jedné ženy - spisovatelky ženských románů.
Hrají : Romola Carai, Sam Neil, Charlotte Rampling, Lucy Russell, Michael Fassbender, Jacqueline Tang, Jamine Duvitski.

11. - 12. 1. - 18 hod.komedie
USA / 91´ / vstupné 65,- / přístupný od 12 let

RUSH HOUR 3 : Tentokrát v Paříži

Další vyšetřování losangelského detektiva Cartera a čínského inspektora Leeho , kteří se vydávají do Paříže, aby zabránili spolčení kriminálních gangů a zachránili tak život přítelkyně, dcery velvyslance Hana.Ani jeden z nich neznají město, jazyk, přesně neví co hledají, ale jejich úkol je provede napříč celým městem. Do podzemí Paříže až do neuvěřitelných výšek Eiffelovy věže. Hrají :Ch. Tucker, J. Chan, Max von Sydow

16. - 17.1. - 18 hod. akční sci-fi
USA,VB,Německo/ 90´/ vstupné 70,- / přístupný od 15 let

REZIDENT EVIL : ZÁNIK

Americký širokoúhlý akční sci-fi horor. Nastal konec světa. Pokusný T-virus byl vypuštěn do světa a proměnil jeho obyvatelstvo v hordu potácejících se zombí, které mají v oblibě maso...
V hlavní roli Mila Jovovich.

18. - 19.1 - 18 hod. horor
USA / 94´/ vstupné 70,- / přístupný od 15 let

POKOJ 1408

Pokoj 1408 nemá moc hezkou pověst. Je to jediný pokoj hotelu Delfin, ve kterém se už téměř dvacet let neubytoval žádný zákazník. Není čemu se divit, když lze v jeho historických záznamech nalézt dvanáct sebevražd a třicet takzvaných „přirozených" úmrtí. Spisovatel Mike Enslin se však psaním hororových povídek živí a nikdo a nic mu jeho noc v pokoji 1408 nevezme. Hrají : John Cusack, Samuel L. Jackson, Mary McCormack, Tony Shalhoub

23. - 24.1. - 18 hod. akčně dobrodružné fantasy
USA,VB, Francie / 110´/ vstupné 65,- / přístupný od 12 let

POSLEDNÍ LEGIE

Řím, 476 př.n.l. Římská říše je ohrožena. V předvečer korunovace dvanáctiletého Romula přijíždí barbarský generál, aby uzavřel smlouvu , ve které požaduje Římskou říši. Otec Romula Orestes odmítá. Propuká bitva.
Hrají : Colin Firth (Aurelius), Ben Kingsley (Ambrosinus / Merlin), Aishwarya Rai

25. - 26.1. - 18 hod. tragikomedie
ČR / 110´/ vstupné 70,- / přístupný od 15 let
26.1. – 9,15 *pro seniory* *a všechny, kdo mají zájem o dopolední promítání (senioři káva + oplatek zdarma ke vstupence)*

S S

CRASH ROAD

Životní situace mladé studentky Veroniky je značně zoufalá. Veronice je 18, má po maturitě a odmalička má pocit, že osud je proti ní. Hrají: Agáta Hanychová,J. Obermaierová, Z. Dušek, Vl.I Zavřel, J. Skopeček....

30. - 31.1. - 18 hod. teenegerovská komedie
USA / 114´/ vstupné 65,- / přístupný od 15 let

SUPERBAD

Superbad je varujícím příběhem dvou dospívajících chlapců, které čeká maturita. Jsou na sobě obrovským způsobem závislí, ale teď by měl každý z nich jít na jinou vysokou školu a čeká je odloučení. Hrají : J. Hill , M.Cera,Erica Vittina Phillips, Joe Nunez, Dave Franco, Marcella Lentz-Pope...

připravujeme na únor 2008

HAIR SPRAY, MŮJ VŮDCE, VÁCLAV, ZLATÝ KOMPAS, MILUJI TĚ a další

Ve vstupném je zahrnuta 1,- Kč na fond české kinematografie.Filmové společnosti (distributoři) si vyhrazují právo změny vstupného. Pokud není u názvu filmu uvedeno jinak, jsou zahraniční filmy opatřeny českými titulky.

Vydává MěÚ Vratimov. Adresa redakce : Kulturní středisko, 739 32 Vratimov, Frýdecká 1000/48, tel.č. 595 700 754, www.ksvratimov.eu
Předseda redakční rady :Mgr.Iveta Zechová, redaktor VN Ivo Kičmer. Grafická úprava a sazba : Lýdie Ďurišová.
Tisk : Tiskárna v Dubí, s.r.o., F. a A.Ryšových 301, Ostrava. MK ČR E 12367

Vratimovské noviny

výtisk vychází 1.2.2008 / 2 ZDARMA

v tomto čísle najdete

Společenská rubrika.....str.4
Telefonní čísla lékařů str.5
Inzertní příloha.....str.11

Policie ČR Vratimov 604 127 288

Ze schůze rady města Vratimova

Rada města na schůzi dne 18. 1. 2008 projednávala:

- Informaci o finančních kontrolách za II. pololetí roku 2007
- Plán finančních kontrol na I. pololetí roku 2008
- Plán činnosti komisí na I. pololetí roku 2008
- Projednání smluv
- Přidělení obecního bytu v Domě s pečovatelskou službou
- Vyhlášení záměrů pronájmů

Ivo Kičmer, *místostarosta*

CZECHPOINT zahájil svou činnost

Pro výpisy na městský úřad

Od začátku letošního roku mají občané možnost v rámci programu CZECHPOINT (Český podací ověřovací informační národní terminál) přímo na Městském úřadu Vratimov získat výpisy z katastru nemovitostí, obchodního rejstříku a z živnostenského rejstříku. Výpisy jsou na počkání a to na podatelně MěÚ 3.poschodí, kancelář č. 22.

Výpisy mají formu ověřených výstupů z informačního systému veřejné správy a v souladu se sazebníkem žadatel zaplatí 100 Kč za první stránku a 50 Kč za každou další stránku výpisu. Po dořešení legislativních nejasností bude možné na stejném místě získat i výpis z trestního rejstříku.

Ing. Renáta Mičulková, *vedoucí úřadu*

Zájmová komise rady města se sešla s představiteli spolků a organizací

Jednali o dotacích, ale i lepší informovanosti

Zástupci více než dvaceti spolků a organizací, působících na území města se v pondělí 21. ledna sešli na společné schůzi, která se koná pravidelně na počátku roku. Na jednání úvodem vystoupil místostarosta Ivo Kičmer, který hovořil o přípravě rozpočtu města, snaze zastupitelů podpořit spolkový život a společenské dění ve městě a zlepšit informovanost občanů prostřednictvím Vratimovských novin.

Přítomní pak dostali základní informace o možnostech dotace spolkům z rozpočtu města. Zevrubně o této problematice hovořila vedoucí městského úřadu Ing. Renáta Mičulková. Jak uvedla, chtějí-li organizace a spolky získat dotace na letošní rok, musí podat žádost nejpozději do 22. února. Účelovou dotaci je možno poskytnout na významné akce reprezentující město, zakoupení sportovních potřeb, zařízení a nářadí sloužících k činnosti spolku, zakoupení cen, hrazení hromadné dopravy osob na akce, ubytování účastníků akcí a krytí pronájmu.

Dotaci naopak nelze použít na zajištění stravy a pohoštění, vyúčtování provozu soukromého vozidla, mzdy a jakékoliv finanční odměny, ani telefonní služby. Dotace města nemůže sloužit ani na investiční výdaje či údržbu majetku organizací a spolků.

Jak vedoucí úřadu zdůraznila, na dotaci není nárok, o její přidělení rozhodne rada, v případě žádosti o dotaci nad padesát tisíc korun, rozhodne městské zastupitelstvo.

(pa)

Jednání zájmové komise s představiteli spolků přibližujeme dvěmi fotografiemi.

členové zájmové komise jednají se zástupci spolků a organizací města

Rada schválila doplnění pravidel přidělování obecních bytů

Nové povinnosti žadatelů

Odbor investic a údržby obecního majetku MěÚ Vratimova sděluje všem žadatelům o pronájem obecního bytu, že "Pravidla pro přidělování obecních bytů, které jsou v majetku Města Vratimova", schválena Radou města Vratimova dne 4.9.2001, č.j. 52.5.9., byla doplněna (RM dne 27.5.2003, č.j. 1.5.14) o vyřazování neaktualizovaných žádostí po dvou létech od její aktualizace. Žadatel je povinen osobně nebo písemně potvrdit trvání své žádosti každoročně na počátku kalendářního roku, nejpozději však do 31.3. příslušného roku.
V případě, že se tak nestane, bude po dvou letech, po předchozím projednání v sociální, zdravotní a bytové komisi, vyřazen. O vyřazení bude žadatel informován.

Pavlína Fiedorová
odbor investic a údržby obecního majetku

Pozemky a budova na prodej

Zastupitelstvo města Vratimova vyhlásilo záměr prodat objekt čp. 60 s pozemky:
parcela číslo 4 zastavěná plocha o výměře 845 m˛,parcela číslo 5 zahrada o výměře 452 m˛a parcela číslo 6 zahrada o výměře 546 m˛,které se nacházejí u ulice U Staré školy ve Vratimově. Informace u M. Blažka na odboru investic a údržby majetku, tel.: 595 705 930 a P. Kubalové na odboru vnitřní správy, tel. 595 705 922.

Pavla Kubalová
Odbor vnitřní správy

Pokračujeme v separaci plastů

Společnost .A.S.A. bude i v letošním roce pokračovat v akci „separace plastů do pytlů“. Termíny svozu žlutých pytlů na plasty jsou následující:
21.2., 3.4., 15.5., 26.6., 7.8., 18.9., 30.10., 11.12.
Stejně jako loni je vhodné pytle přistavit k odvozu den předem.

Region Slezská brána žije!

Projekty, které přispívají k lepšímu prostředí

Krátce před vánocemi se sešel sněm starostů svazku obcí a měst Regionu Slezská brána. Také v roce 2007 bylo v našem regionu vykonáno kus společné práce. Za nejdůležitější lze považovat zpracování a schválení strategického plánu rozvoje Regionu Slezská brána, který vznikl na základě spolupráce s Moravskoslezským krajem díky projektu Partnerstvím k prosperitě. Je potěšitelné, že představitelé jednotlivých obcí se dokázali shodnout na společných projektech regionu do roku 2015.
Přínosem pro region bude i cyklotrasa Ostrava Beskydy, na jejíž vybudování získal svazek obcí z rozpočtu kraje dotaci ve výši 635 tisíc korun. V současnosti se pracuje na projektové dokumentaci, vlastní stavba je plánovaná na rok 2009. Tím dojde k propojení již postavených úseků mezi Vratimovem a Sviadnovem.

Rostislav Kožušník,
předseda svazku obcí Region Slezská brána

Poprvé v letošním roce

První shromáždění starostů měst a obcí Regionu Slezská brána v letošním roce se konalo 24. ledna v Šenově. Na programu byl rozpočet na rok 2008, žádosti o dotace, zpráva z Regionu Beskydy, zprávu o činnosti Policie ČR v regionu a další záležitosti. (pa)

Upozornění podnikatelům na oznamovací povinnost

Znečišťování ovzduší musí být kontrolováno

Orgán ochrany ovzduší upozorňuje provozovatele malých zdrojů znečištění na **oznamovací povinnost** o provozu těchto zdrojů dle zákona č. 86/2002 Sb., o ochraně ovzduší, ve znění pozdějších předpisů. Oznamovací povinnost se vztahuje jen na podnikatele, kteří využívají malý zdroj znečištění při své podnikatelské činnosti a to jen o jmenovitém tepelném výkonu 50 kW až 0,2 MW. Netýká se malých spalovacích zdrojů s nulovou sazbou (tj. zdroje používající jako paliva koks, dřevo, zemní plyn, elektřinu, topný olej s obsahem síry do 0,1 %). Tiskopisy na oznámení si je možno vyzvednout na Městském úřadě ve Vratimově, odboru výstavby a životního prostředí, 2. patro, dveře č. 8a nebo na internetových stránkách www.vratimov.cz. Termín pro odevzdání oznámení Městskému úřadu ve Vratimově, odboru výstavby a životního prostředí je nejpozději do **15. února 2008**.

Dále připomínáme povinnost zajišťovat prostřednictvím oprávněné osoby **měření účinnosti spalování, měření množství vypouštěných látek a kontrolu stavu spalinových cest**. Tato povinnost měření se vztahuje na podnikatele, kteří malý spalovací zdroj využívají výhradně při podnikatelské činnosti a spalující tuhá paliva ve zdroji od jmenovitého výkonu 15 kW a spalující plynná nebo kapalná paliva ve zdroji od jmenovitého tepelného výkonu 11 kW. Toto měření je nutno provádět **nejméně jedenkrát za dva roky** a odstraňovat zjištěné závady. Výsledek měření musí být předložen Městskému úřadu ve Vratimově, odboru výstavby a životního prostředí. V případě nedoložení měření může být provozovatel sankciován dle § 40 zákona o ochraně ovzduší.

RNDr.Ivana Hranická
Odbor VaŽP

Velmi úspěšná Tříkrálová sbírka 2008

Téměř čtyřicet tisíc korun na pomoc trpícím

V době od 2. do 13.ledna 2008 mohli obyvatelé Vratimova v ulicích potkávat skupinky koledníků v oblečení Tří králů - Kašpara, Melichara a Baltazara s kasičkami v rukou.
„Králové“ v rámci celorepublikové Tříkrálové sbírky pořádané Charitou ČR navštěvovali obydlí, zpěvem koled přinášeli lidem zvěst o narození Krista, předávali jeho pokoj a požehnání a žádali o příspěvek na pomoc lidem v nouzi u nás i v zahraničí.
V našem městě koledovaly celkem 3 skupinky. Setkávaly se v převážné většině s vstřícným, vskutku lidským přístupem obyvatel, kteří projevili ochotu pomoci trpícím a potřebným lidem.
Celkový výtěžek letošní Tříkrálové sbírky ve Vratimově je 39 236 Kč a je zhruba o tisícovku větší než vloni. Bude použit Charitou Ostrava na dofinancování Hospice sv.Lukáše v Ostravě-Výškovicích a jeho provozní náklady, na sociální pomoc pro lidi v krizové situaci, dále Charitou sv.Alexandra na rozvoj chráněných dílen pro pracovní uplatnění handicapovaných lidí a humanitární aktivity.

JUDr. Š.Vrchlabská

Koncert ZUŠ Vratimov se vydařil

Přestože od konání Vánočního koncertu ZUŠ Vratimov uplynul více než měsíc, stojí tato kulturní a společenská událost za to, abychom jí ještě věnovali pár řádků. Sál Kulturního střediska ve Vratimově 11.prosince doslova " praskal ve švech ". Koncert měl u návštěvníků - občanů Vratimova, Paskova i dalších, mimořádně veliký úspěch.
Ovace sklidilo vystoupení Houslového souboru paní učitelky Kamily Bodnárové, roztomilí malí houslisté si okamžitě získali přízeň celého sálu. Závěr patřil Městskému dechovému orchestru při ZUŠ Vratimov, jehož umělecká úroveň se neustále zvyšuje.

Jana Adámková- za *Občanské sdružení POSPOLU při ZUŠ Vratimov*

DĚKUJEME

Dnešní společnost bere slovo transfúze zcela automaticky, podobně jako léky či vitamíny. Jenže...Musí být DÁRCE, který poskytne nejcennější tekutinu. Krev nelze získat jinak. Takovýmito nezištnými dárci jsou **Jiří Pajorek, Zdeněk Mazák, Vlasta Cingelová a Petr Oravec z Vratimova.** Za 40 bezplatných odběrů krve převzali na Magistrátu města Ostravy zlatou plaketu MUDr.Janského. Jmenovaným patří upřímné poděkování za jejich hluboce lidský postoj, kterým přispěli k záchraně zdraví, často i životů mnoha lidí.

L.Poledníková-ředitelka ÚOS ČČK

Poznáte o koho jde?

V posledním čísle loňského roku byly ve Vratimovských novinách fotografie z nedávné historie. Na stůl se nám dostala fotografie dětí, nejméně padesát let stará, která by měla být z Vratimova. Pokud poznáte o koho jde, budeme rádi. Historie by neměla být anonymní…
Pokud máte historické fotografie z Vratimova a okolí, rádi je zveřejníme. O jejich vrácení se nemusíte bát, stačí nám v digitální podobě.

(pa)

Přečetli jsme za vás

Úroda byla nižší

Jak píše deník Právo 16. ledna, loňská úroda ovoce v České republice byla nejnižší od roku 1995. Citelný, o 25 až 30 procent, byl pokles úrody jablek. Aby bylo dostatek tohoto ovoce na trhu, bude do poloviny roku třeba dovést přes třicet tisíc tun jablek.
Třeba dodat, že ne všichni si váží svého ovoce. V mnohých zahradách ve Vratimově bylo vidět ovoce na stromech i po příchodu mrazu…

(pa)

Výherce je z Vratimova

Výhercem vozu VW Golf v soutěži zákazníků společnosti Mountfield se 17. ledna stal Václav Polášek z Vratimova. Jak se píše ve zprávě, zveřejněné 18.1. v Moravskoslezském deníku a dalších novinách, jmenovanému se vyplatila koupě benzinového čerpadla… Blahopřejeme!

(pa)

Ceny bytů jdou nahoru

Zájemci o bydlení na Ostravsku musí počítat s tím, že za pořízení bytu zaplatí více než v minulých letech. Během loňského roku došlo k výraznému růstu cen bytů. Přispěl k tomu mimo jiné i zájem zahraničních pracovníků získat bydlení v dostupné vzdálenosti od nově budovaných firem v kraji. Potěšitelná zpráva je, že stále jsou ceny metru čtverečního bytové plochy v naše kraji zhruba dvakrát nižší než v Brně a okolí a čtyřikrát menší než v Praze.
Růst cen bytů zhodnocuje i investice do vlastního bydlení.

(pa)

Černí pasažéři v DPO

Dopravní podnik Ostrava tvrdě bojuje s černými pasažéry. V loňském roce jich „chytil“ téměř sto tisíc, o patnáct tisíc více než v předchozím roce. Informovala o tom ČTK v polovině ledna. Kolik neplatičů bylo z Vratimova není známo, ale kdo jezdí v autobusech DPO ví, že revizoři si i v našem městě přijdou na své…

(pa)

VRATIMOVŠTÍ SOKOLI VZPOMÍNALI

Chtěla bych se vrátit k roku uplynulému a poděkovat účastníkům druhého setkání s pamětníky a příznivci místního Sokola.
V prosinci 2007 se sešlo 21 sester a bratrů, společně zavzpomínali nad donesenými dobovými fotografiemi na své působení v Sokole. Setkání bylo pro současný výbor velmi podnětné a budeme se těšit nejen s nimi, ale i dalšími občany Vratimova na setkání u příležitosti slavnostního otevření výstavy věnované 80. výročí položení základního kamene sokolovny a 100. výročí založení Sokola ve Vratimově.

Za TJ Sokol Vratimov
Mgr. I. Heinichová (cvičitelka rodičů a dětí)

Společenská rubrika

Kdo v srdci žije, je stále s námi

Dne 23.února 2008 vzpomeneme nedožitých 43. narozenin naší milované dcery

Zuzany POLÁČKOVÉ

Dne 10.června uplyne 15 let od její násilné smrti
Děkujeme všem, kteří vzpomenou s námi. Rodiče

Těžko se s Tebou loučilo, těžko je bez Tebe žít.
Dne 25.února 2008 vzpomeneme 1.smutné výročí úmrtí pana

Štěpána ONDŘÍŠKA

Nikdy nezapomenou manželka, dcera a syn s rodinami

PROGRAM AKCÍ
spolků a organizací města

1.2. - POLOLETNÍ PRÁZDNINY- AQUAPARK OLEŠNÁ
pouze pro přihlášené, cena 160,-Kč
- pořádá DDM Vratimov

1.2. - ŠIBŘINKY od 20 hod. - sokolovna Vratimov
-pořádá TJ Sokol Vratimov

2.2. - MAŠKARNÍ PLES pro děti od 16 hod.-sokolovna Vratimov
- pořádá TJ Sokol Vratimov

6.2. - INFORMAČNÍ SCHŮZKA
letní dětský tábor BOJANOVICE u Znojma
18.00 hod ZŠ Masarykovo nám.,přihlášky, program
- pořádá DDM Vratimov

9.2. - KARNEVAL pro děti od 2 let
kulturní středisko Vratimov, od 16.00 hod., soutěže, hry, tombola, vstupné dobrovolné,vstup v masce není podmínkou
- pořádá DDM Vratimov

11.2. - 14.2.PRÁZDNINOVÝ POBYT-BOLATICE u Opavy,
pro děti z 1.- 5. tříd ZŠ, cena 980,-Kč,
pouze pro přihlášené
- pořádá DDM Vratimov

15.2.-28.3.- POŽÁRNÍ OCHRANA OČIMA DĚTÍ - výstava
v knihovně v Řepištích (úterý 10-12 a 13-17 a pátek 9-12 a 13-15,30 hod.)
-pořádá knihovna Řepiště

19.2. v 17,30 - BESEDA s Vladimírem Šimkem o plavbě kolem světa - knihovna Řepiště (budova OÚ)
- pořádá knihovna Řepiště

21.2. v 15,00 - VÝROČNÍ ČLENSKÁ SCHŮZE
restaurace U Šodka
-pořádá Svaz tělesně postižených Vratimov

Městská
knihovna
VRATIMOV

Městská knihovna ve Vratimově se připojuje k oslavám Mezinárodního dne dětské knihy a propagaci soustavné četby dětí akcí:

NOC S ANDERSENEM,

která proběhne **od pátku 28. března 2008 (začátek je v 17.00 hodin), do soboty 29. března ráno.**
PŘIDÁTE SE I VY?
(pro děti ze 2. až 4.tříd pouze registrovaní čtenáři naší knihovny!) Schůzka zájemců: středa 13.února 2008 od 14.00 - do 15.00 hodin

ÚNOR

v Kulturním středisku ve Vratimově

program :

17. února v 10.00 uvádíme pohádku **„ O bábě chřipce „**
Děti se dozvědí, jak je důležité dodržovat správnou životosprávu , aby nebyly nemocné. Vstupné 50,- Kč,
po předložení správně vyplněného soutěžního kupónu (uveřjněného v tomto čísle VN) - ***sleva na dětské vstupence 10,- Kč***
Předprodej od 1.2.2008
- kinosál Hvězda

22.2. v 19.00 uvádíme zábavný program „ **Ladies party** „ dámskou jízdu se skupinou The Rocky Team Skvělé pití, skvělá zábava , navrch trochu erotiky.Vstup jen pro dámy !!
Vstupné 170,- Kč
Předprodej od 28.1.2008
- kavárna Spol. domu

Připravíme Vám na požádání dárkové vstupenky.

nabízíme :

- pronájem kluboven, salonků, kavárny za velmi výhodné ceny
- záznamy na videokazety ze společenských a kulturních akcí
- zpracování reklamy pro firmy i jednotlivce, soukromou inzerci ve Vratimovských novinách i Vratimovské televizi

O konkrétních cenách se informujte v kanceláři Kulturního střediska ve Vratimově tel. 595 700 750-4

kurzy :

angličtina 1.roč.	- pondělí	15,30	klubovna č.11
1.roč.	- úterý	15,30	klubovna č.11
3.roč.	- úterý	17,00	klubovna č.11
4.roč.	- pondělí	17,00	klubovna č.11
cvičení seniorů	- pondělí	18,00	salónek
cvičení s míči	- úterý	17,00	salónek
jóga	- středa	17,00	salónek
kalanetika	- středa	18,00	kavárna
		19,00	kavárna
pilates	- čtvrtek	19,00	kavárna
cvičení s overbally	- čtvrtek	17,00	salónek

Akce v Horních Datyních :

2.2. - ples Tělovýchovné jednoty H.D.
9.2. - ples Mysliveckého sdružení Hubert
23.2. - ples SDH H.D. - Pochování basy

Akce jiných organizátorů ve Vratimově

4., 11., 18., 25.2. - v 15,00 - autoškola - klubovna č.17
4., 11., 18., 25.2. - v 16,00 - zkouška ZUŠ-kinosál
9.2. v 15,00 - Karneval DDM - kavárna
12.2. v 16,00 - schůze MO KSČM - klubovna č.17
22.2. v 13,00 - předváděcí akce - salonek

Akce oznámené do uzávěrky Vratimovských novin.
Za uskutečnění akcí jiných organizátorů neručíme.

Všeobecní lékaři

MUDr. Radovan Hranický

sestra: Jarmila Fojtíková
Frýdecká 819, 739 32 Vratimov,
Tel. č. 596 783 790, Fax: 596 783 791
Mobil: 602 823 848,
e-mail: amb.rh@email.cz,
www.amb.amb-rh.wz.cz

pondělí	8.30 - 13.00	15.00 - 19.00
úterý	8.30 - 13.00	neordinuje
středa	8.30 - 13.00	neordinuje
čtvrtek	neordinuje	16.30 - 20.00
pátek	9.00 - 13.00	neordinuje

po,út,pá 13.00 - 15.00 - jen pro zvané, individuálně objednané
pá 7.30 - 9.00 + dle domluvy
preventivní prohlídky a ZPP
Návštěvy - dle domluvy s lékařem
Odběry denně mimo čtvrtek 7.15 - 7.45

MUDr. Ingeborg Teichmanová

sestra: Jana Habramová
Zdravotní středisko Vratimov,
Frýdecká 936/59, Tel. č. 596 732 021

pondělí	7.00 - 12.00	neordinuje
úterý	7.00 - 9.00	12.00 - 16.00
středa	7.00 - 11.00	14.00 - 16.00
čtvrtek	7.00 - 12.00	neordinuje
pátek	7.00 - 11.00	neordinuje

MUDr. Jan Večerek

Mobil: 603 326 227
Tel. domů: 596 732 397

MUDr. Michal Večerek

Mobil: 604 748 813
sestry: Zdeňka Janošcová,
Dana Holaňová, Žaneta Krupová
Zdravotní středisko Vratimov,
Frýdecká 936/59, Tel+fax: 596 732 113
e-mail mvecerek@quick.cz,
www.zdravcentra.cz/jan.vecerek

pondělí	6.30 - 11.00	13.00 - 17.00
úterý	6.30 - 11.00	neordinuje
středa	6.30 - 11.00	neordinuje
čtvrtek	6.30 - 11.00	13.00 - 16.00
pátek	6.30 - 12.00	neordinuje

Laboratorní odběry: denně 6.30 - 8.30
Návštěvy -denně dle domluvy s lékařem
Vyšetření a ošetření mimo ordinační hodiny je možno domluvit na tel. č.:
596 732 113, 603 326 227, 604 748 813, 593 732 397

Praktická lékařka pro děti a dorost

MUDr. Markéta Maršálková

sestra: Irena Vaňková
Zdravotní středisko Vratimov,
Frýdecká 936/59Tel. č.: 596 732 196

pondělí	7.30 - 12.00	13.00 - 15.00 prevence
úterý	7.30 - 11.30	12.30 - 15.00 poradna
středa	7.30 - 11.30	13.00 - 15.00 prevence
čtvrtek	7.30 - 11.30	13.00 - 15.30
pátek	7.30 - 12.00	neordinuje

Neurologická ambulance

MUDr. Danuše Roubcová

Zdravotní středisko Vratimov,
Frýdecká 936/59,
Modrý pavilon Ostrava: 596 247 646,
597 011 231, Mobil: 606 366 796

úterý	13.00 - 15.30
čtvrtek	12.30 - 15.00

Pedikura

Jarmila Prymusová

Zdravotní středisko Vratimov,
Frýdecká 936/59, Mobil: 732 334 528

pondělí	12.00 - 18.00	
úterý	8.00 - 15.00	
středa	8.00 - 12.00	
čtvrtek	8.00 - 12.00	13.00 - 18.00
pátek	8.00 - 12.00	

Zubní lékaři

MUDr. Eva Matějková

sestra: Vlasta Klímková
Zdravotní středisko Vratimov,
Frýdecká 936/59
Tel. č: 596 732 595, Mobil: 728 535 681

pondělí	7.30 - 11.30	13.00 - 15.00
úterý	7.30 - 11.30	13.00 pro objednané
středa	7.30 - 11.30	13.00 - 15.00
čtvrtek	7.30 - 11.30	13.00 - 15.00
pátek	7.30 - 10.30	neordinuje

Akutní případy ošetříme ráno nebo dopoledne.

MUDr. Anna Šrubařová

sestra: Naděžda Hrdá
Zdravotní středisko Vratimov,
Frýdecká 936/59,
Tel. č.: 596 732 579

pondělí	6.30 - 14.30
úterý	6.30 - 14.30
středa	6.30 - 14.30
čtvrtek	6.30 - 14.30
pátek	6.30 - 9.30

MUDr. Šárka Večerková

sestra: Milena Ciahotná
Zdravotní středisko Vratimov,
Frýdecká 936/59,
Tel. č.: 596 732 023

pondělí	7.00 - 14.00	pro objednané
úterý	7.00 - 14.00	pro objednané
středa	7.00 - 15.00	pro objednané
čtvrtek	7.00 - 14.00	pro objednané
pátek	neordinuje	

Oční lékařky

MUDr. Michaela Hustá
MUDr. Petra Tylová

sestra: Lenka Kopcová
Zdravotní středisko Vratimov,
Frýdecká 936/59, Tel. č.: 596 733 442,
Mobil: 731 505 511,
e-mail:vratimov.ocni@seznam.cz

pondělí	8.00 - 12.00	13.00 - 16.00
úterý	8.00 - 12.00	13.00 - 16.00
středa	8.00 - 12.00	13.00 - 16.00
čtvrtek	8.00 - 12.00	13.00 - 16.00
pátek	8.00 - 12.00	neordinuje

Kožní ambulance

MUDr. Zora Dudziková

sestra: Jana Kogutová
Rodinná 6, Vratimov, Tel. č.: 596 732 229

pondělí	7.30 - 12.00	neordinuje
úterý	7.30 - 12.00	13.00 - 16.00
středa	neordinuje	13.00 - 17.00
čtvrtek	7.30 - 12.00	13.00 16.00
pátek	7.30 - 12.00	neordinuje

Objednávky pouze ve středu od 13.00 do 17.00 hodin.
Akutní pacienti budou ošetřeni v průběhu ordinační doby.

Gynekologická ambulance

MUDr. Marek Ožana

sestra: Hana Vašíčková
Datyňská 462, Vratimov
Tel. č.: 596 732 024

pondělí	13.00 obj. 15.00 - 18.00 obj. 19.00
úterý	neordinuje
středa	13.00 obj. 19.00
čtvrtek	13.00 obj. 15.00 - 18.00 obj. 19.00
pátek	13.00 obj. 17.00

Doporučujeme objednávání ke zkrácení čekání.

Léčebná rehabilitace fyzioterapie

Mgr. Eva Nitková

Zdravotní středisko Vratimov,
Frýdecká 936/59, Tel.: 596 732 663

pondělí	7.00 - 12.00	12.30 - 17.00
úterý	7.00 - 12.00	12.30 - 15.00
středa	7.00 - 12.00	12.30 - 15.00
čtvrtek	7.00 - 12.00	12.30 - 17.00
pátek	7.00 - 13.00	neordinuje

záchranný integrovaný systém 112
záchranka 155

KULTURNÍ STŘEDISKO
t.č. 595 700 752
na www.ksvratimov.eu

V neděli 17. února v 10.00
uvádíme pohádku

O bábě chřipce

kinosál Hvězda ve Vratimově

Děti se dozvědí, jak je důležité dodržovat správnou životosprávu , aby nebyly nemocné.

*Vstupné 50,- Kč - po předložení správně vyplněného kupónu (uveřejněného na této stránce VN) - **SLEVA NA DĚTSKÉ VSTUPNCE 10,- Kč***

Předprodej od 1.2.2008
po - čt 7 - 17, pá 7 - 14

SOUTĚŽNÍ KUPÓN

*po předložení **správně** zodpovězených otázek **SLEVA NA DĚTSKÉ VSTUPENCE 10,- Kč***

V pohádce PYŠNÁ PRINCEZNA

Princezna se jmenovala :
a. Lucinka
b. Krasomila

Co změnilo princezninu pyšnou povahu ?
a. láska
b. kouzelná babička

Zahradník na zámku byl ve skutečnosti :
a. král Miroslav
b. král Tomáš

Zahradník naučil zpívat :
a. strom
b. květinu

Špatní a zlí rádcové skončili :
a. ve vězení
b. v kuchyni

správnou odpověď zakroužkujte

22. ÚNORA V 19.00

Předprodej od 28.1.2008
po - čt 7 - 17, pá 7 - 14

zábavný program

Vstupné 170,- Kč

Ladies party

dámská jízda se skupinou The Rocky Team . Skvělé pití, skvělá zábava , navrch trochu erotiky

kavárna
Spol.domu
Vratimov

KULTURNÍ STŘEDISKO

t.č. 595 700 752
na www.ksvratimov.eu

Připravujeme :

VÝSTAVU „ CO ODVÁL ČAS „

jsme pro Vás připravili na měsíc únor.
Jedná se o staré fotografie, které Vám možná leccos připomenou ! Začínáme 1. cyklem s názvem :
„ Každý přiložil ruku k dílu - stavíme Vratimov „
Cykly jsou celkem tři a budou pokračovat v dubnu :
„ Takoví jsme byli „ , na červen pak s tématem
„Vratimov, jak ho již neznáte „
Výstava bude probíhat ve vestibulu kina
od 18. do 29.2.2008 , od 9.00 do 17.00 hod.
a v době promítání kina.

18.3. - Edith Piaf v muzikálu

o slavné francouzské zpěvačce, legendární představitelce šansonového žánru, který v současné době uvádí Divadlo Radka Brzobohatého v Praze , kde se setkává s velkým ohlasem publika !
V hlavní roli : skvělá Světlana Nálepková
Dále hrají : Martin Sochor, Juraj Bernáth, Lumír Olšovský
Živě doprovází : Blue Angel Memory Band Jiřího Toufara. Ve strhujícím příběhu sledujeme životní cestu Edith Piaf: zázračné uzdravení v dětství, zpívání na pařížských dvorech a uličkách, seznámení s Charlesem Aznavourem a Yvesem Montandem, fantastické úspěchy v největších evropských divadlech, turné po USA, závislost na alkoholu, muže a ženy v jejím životě , osudové vztahy, autonehody, nemoci, život plný lásky i samoty, život v chudobě i v přepychu. E.P. byla vždy a za všech okolností pevně rozhodnuta žít naplno, zpívat naplno, milovat naplno ... až k samotné smrti.
Vstupné 250,- 280,- Kč
Předprodej od : 1.2. 2008

31.3. v 19 hod. - Petr Bende
se svou kapelou

Mladý muzikant, rodák z Moravy, finalista druhé řady Superstar, který od ledna 2008 hraje v Divadle Kalich v muzikálu Hamlet hlavní roli a po celé ČR jsou jeho koncerty beznadějně vyprodány, přijede i přes své značné pracovní vytížení do Vratimova !
Vstupné 300,- Kč
Předprodej zahájen 1.2.2008

7.4. v 18 hod. - Pražské Divadlo Háta
Prázdniny snů

O čem to celé je ? Autor Francis Joffo je jeden z nejúspěšnějších francouzských autorů.Komedie „Prázdniny snů „ je plná vtipu, překvapení, ale i velké lidskosti. Manželé Perthuisovi si pronajali s přáteli vilu na Azurovém pobřeží. Prostředí dobře znají, a tak jsou přesvědčeni, že jejich dovolenou nic nepředvídatelného nemůže vyrušit. Opak je však pravdou !Hrají :Ivana Andrlová , Vladislav Beneš, Michal Jagelka,Vladimír Čech a další.
Přesné obsazení sledujte na plakátech.
Vstupné : 250,- a 280,- Kč Předprodej od 3.3. 2008

5.5. v 19.00 hod.

Vratimov navštíví na svém celorepublikovém turné Irská taneční show

Mystery of the dance -
tajemství tance

Charakteristická irská hudba , strhující rytmus kostýmové převleky a světelné efekty.

můžete se hlásit do :

- kurzu jógy - pokročilí

V případě zájmu otevřeme také kurz jógy pro začátečníky.

- anglické konverzace

výuka probíhá na vysoké úrovni s anglickou i americkou výslovností

POSILOVNA

Pro velký zájem zahajujeme možnost zakoupení permanentek na 10 vstupů 1 vstup zdarma.
Přijďte se podívat,
rádi Vám posilovací stroje ukážeme !

V prostorech kulturního střediska připravujeme otevření hudebního klubu „ SCHOD „ se vstupem od 18 let a také zcela nový cvičební sál.
V den zahájení provozu bude program a občerstvení Z D A R M A .
Sledujte vývěsní plochy ve městě !!!!!!

DŮM DĚTÍ A MLÁDEŽE VRATIMOV

příspěvková organizace, Frýdecká 377/61, Vratimov 739 32

LETNÍ TÁBORY

telefon 596 732 333, www.ddmvratimov.cz, barak@ddmvratimov.cz

- **letní dětský tábor** (pro děti 9 - 15 let)
  LUKAVEC u Fulneku
  5.7. - 18.7. 2008
  cena: 3.100,- Kč
  - ubytování ve stanech
  hlavní vedoucí: Zdeňka Procháčková

- **letní dětský tábor** (pro děti 6 - 15 let)
  BOJANOVICE u Znojma
  3.8. - 16.8. 2008
  cena: 3.890,-Kč
  - ubytování v chatkách
  hlavní vedoucí: Renáta Pospíšilová
  informační schůzka: přihlášky, program
  6.2. (středa) 2008 v 18.00 hod
  ZŠ Masarykovo nám.
  (vchod z boční strany naproti prodejny Hruška)

- **PŘÍMĚSTSKÝ TÁBOR** (pro děti 6 - 10 let)
  7.7. - 11.7. 2008
  cena: 550,- Kč
  hlavní vedoucí: Renáta Míčková

- **letní dětský tábor** (pro děti 6 - 10 let)
  VIŠŇOVKA
  15.8. - 22.8. 2008
  cena: 1.690,- Kč
  - ubytování v budově
  hlavní vedoucí: Katka Neuwirthová

- **letní dětský tábor** (pro děti 9 - 15 let)
  LUKAVEC u Fulneku
  16.8. - 29.8. 2008
  cena: 3.100,- Kč
  - ubytování ve stanech
  hlavní vedoucí: Petr Sochací

JIŽNÍ ITÁLIE „GARGANO"

MATTINATA - kemp „RICCIO"

- **POBYT RODINY S DĚTMI**
  v termínu **23.6. - 5.7. 2008**
  Téma hry: Ratatouille a jeho cesta do Itálie
  - dopolední program vodní hrátky, soutěže
  - pozdní odpoledne výtvarná dílna
  hlavní vedoucí: Renáta Pospíšilová
  ubytování: stany, karavany, chatky
  cena: děti od 5.400,-Kč,dospělí od 6.100,-Kč

- **letní dětský tábor** pro děti 8 - 14 let
  v termínu **3.7. - 15.7. 2008**
  Téma celotáborové hry: Tajemství SAMURAJE
  -pro zájemce možnost výuky bojových umění pro úplné začátečníky i pokročilé
  -ochutnávka bojových sportů: Kick Box, Sambo, Combat Sambo, Free Style Karete
  -sebeobrana pro každého, možnost vidět v akci, ty, kdo už mají za sebou úspěchy
  -odborný garant: Jan Paldus II. DAN, profesionální trenér SOŠOOM Ostrava, trenér II. třídy UK
  -účast na výuce bojových umění není podmínkou pro přijetí na LDT, bude připraven i běžný táborový program, hl.ved.:Jiří Shane Strouhal
  ubytování: stany
  základní cena: 6.600,- Kč (pro členy kroužku za celý školní rok 2007/2008, pro účastníky OMIŠ 2007)
  navýšená cena: 6.900,-Kč (ostatní)

- **letní dětský tábor** pro děti 7 - 14 let
  v termínu **13.7. - 25.7. 2008**
  Téma celotáborové hry: Velké a malé ryby II.
  -soutěže a hry na suchu i ve vodě, výtvarná dílna
  -sportovní hry na hřišti badminton, volejbal, přehazovaná
  hlavní vedoucí: Marcela Grácová, ubytování: stany
  základní cena: 6.600,- Kč (pro členy kroužku za celý školní rok 2007/2008, pro účastníky OMIŠ 2007)
  navýšená cena: 6.900,-Kč (ostatní)

Cena zahrnuje: ubytování, dopravu, pojištění CK proti úpadku, pojištění na léčebné výlohy, stravu,program, výlety, …)

INFORMAČNÍ SCHŮZKA **26.3.2008 v 17.30 hod** v budově Domu dětí a mládeže Vratimov
tel. č. 596 732 333, www.ddmvratimov.cz, barak@ddmvratimov.cz

ROZPIS KROUŽKŮ A KURZŮ V DDM Vratimov

2.pololetí šk.roku 2007/2008

Přihlášku a poplatek za kroužek je možno odevzdat do 29.2. 2008
před zahájením kroužku na ZŠ Masar. náměstí, v kanceláři DDM v budově Městského úřadu Vratimov, 3. patro dveře č. 17

PONDĚLÍ

9.30 - 11.00
Klub maminek s dětmi
(děti 5 měsíců 14 měsíců)
cena: 340,-Kč
vedoucí : Renáta Míčková
- pro maminky na mateřské dovolené
- bohatý program na dopoledne
- hry, básničky, říkanky, ...

15.00 - 15.50
Badminton , cena: 340,-Kč
vedoucí : Marcela Grácová
- pro děti od 9-ti let
- základní údery, pravidla hry, turnaje

16.00 - 17.30
Cukrářský kroužek - 1. skupina
cena: 340,-Kč
vedoucí : Kateřina Bednárková
+ 20,- Kč na každou schůzku na surov.
- děti si odnášejí výrobky domů
- od 6-ti let
- pečeme dobroty, výrobky z marcipánu, .

16.00 - 16.50
Čertíci, cena: 300,-Kč
vedoucí : Renáta Pospíšilová
- od 4 6 let
- sportovní hrátky, básničky, říkanky,

16.00 - 16.50
Be Free cena: 300,-Kč
vedoucí : Michal Vítek
- od 8 let
- diablo, devil stick, točení řetězy, holí, stolní fotbal

16.00 - 16.50
přípravka LINE DANCE,
BLACK AND BROWN ,cena: 340,-Kč
vedoucí : Míša Strouhalová
- pro děti od 7 let
- moderní americké řadové tance, country styl, sestavy pro vystoupení, práce s lasem

17.00 - 17.50
Badminton , cena: 340,-Kč
vedoucí : Petr Brojač
- pro děti od 9-ti let
- základní údery, pravidla hry, turnaje

18.00 - 18.50
Badminton , cena: 340,-Kč
vedoucí : Petr Brojač
- pro děti od 12-ti let
- základní údery, pravidla hry, turnaje

ÚTERÝ

09.30 - 11.00
Klub maminek s dětmi "Kuřátka"
(děti 1- 2 roky), cena: 340,-Kč
vedoucí : Lucie Lyčková
- pro maminky na mateřské dovolené
- bohatý program na dopoledne
- hry, básničky, říkanky

15.00 - 15.50
Angličtina pro malé školáky, cena: 340,-Kč
vedoucí : Renáta Míčková
- pro děti z 2. tř. ZŠ
- kvalitní předstupeň povinné jazykové výuky od 3.ročníku
- nácvik správné výslovnosti, schopnost rozumět, rozšíření slovní zásoby
- doplňovačky, křížovky, jednoduché psaní v anglickém jazyce

15.30 - 17.20 Dřevař , cena: 300,-Kč
vedoucí: Vladimír Švidrnoch
- pro děti od 8 let
- základy práce se dřevem, obrázky, výrobky

16.00 - 16.50
Angličtina pro nejmenší,cena: 340,-Kč
vedoucí : Renáta Míčková
- pro děti z MŠ (předškolní) a 1. tř. ZŠ
- zábavnou cestou uvedeme děti do základů angličtiny
- hry, básničky, písničky

16.00 - 16.50
Přípravka ZIK-ZAK, roztleskávačky
cena: 400,-Kč
vedoucí: Hana Mindeková
- přípravka pro děti ve věku 7 - 10 let

17.00 - 17.50
Smajlík II. , cena: 300,-Kč
vedoucí : Marcela Grácová
- pro děti 4 - 6 let
- hry, soutěže, výlety, básničky, písničky

17.00 - 17.50
Bublinky ZIK-ZAK, roztleskávačky, cena: 420,-Kč
vedoucí: Hana Mindeková
- pro děti 7- 10 let

17.30 - 18.20
Hra na kytaru - 1.skupina, cena: 340,-Kč
vedoucí: Ondřej Šulák
- pro děti od 10-ti let
- podmínka vlastní kytara, naučíme se písničky k ohni

18.30 - 20.00
ZIK-ZAK, roztleskávačky
cena: 480,-Kč
vedoucí: Hana Mindeková
- pro děti 10 - 15 let

STŘEDA

10.00 - 11.30
Klub maminek s dětmi " Klubíčko" (děti 2 - 3 roky)
cena: 340,-Kč
vedoucí: Marcela Grácová
- pro maminky na mateřské dovolené
- bohatý program na dopoledne
- hry, básničky, říkanky

15.30 - 16.50
Disko tance I. , cena: 380,-Kč
vedoucí: Vendula Faltová
- pro děti 6 - 10 let
- hip hop, disco, disco dance,

16.00 - 16.50
Ozdoby, cena: 380,-Kč
vedoucí : Renáta Pospíšilová
- v ceně započtena částka 80,- Kč na výrobky, které si děti odnášejí domů
- od 6-ti let
- zvířátka, postavičky z korálků
- náramky, taštičky z korálků
- práce na stavu

16.00 - 16.50
Přípravka ZIK-ZAK, mažoretky
vedoucí : Renáta Hloušová
- přípravka pro děti ve věku 7 - 10 let

16.00 - 17.20
Mladý chovatel, cena: 340,-Kč
vedoucí: Klára Kubíková
- od 6-ti let
- kočky, želvy, křečci, hry, výstavy
- učíme se starat o živá zvířátka

17.00 - 17.50
Pastelka , cena: 340,-Kč
vedoucí: Martina Navrátilová
- pro děti 5 - 8 let
- výtvarné hrátky, soutěže

17.00 - 17.50
New´s Baráčníci , cena: 200,-Kč
vedoucí: David Böhm
- od 13-ti let
- pro Ty, kteří chtějí poznat co dokážou
- účast na akcích DDM, hry, výlety, víkendové pobyty

17.00 - 17.50
BUBLINKY ZIK-ZAK, mažoretky
vedoucí: Renáta Hloušová
- pro děti 7- 10 let

18.30 - 20.00
ZIK-ZAK, mažoretky
vedoucí: Renáta Hloušová
- pro děti 10 - 15 let

ČTVRTEK

10.00 - 11.30
Klub maminek s dětmi
(děti 1- 2 roky), cena: 340,-Kč
vedoucí: M. Grácová, L. Lyčková
- pro maminky na mateřské dovolené
- bohatý program na dopoledne
- hry, básničky, říkanky

15.00 - 15.50
Sportovky , cena: 340,-Kč
vedoucí: Marcela Grácová
- pro děti 5 9 let
- pohybové hry, míčové hry

16.00 - 16.50
Taneční mix , cena: 340,-Kč
vedoucí: Roman Tomica, Míša Matulová
- pro děti od 4 - 7 let
- základy latina, standard, soutěže, hry

16.00 - 16.50
Balerínka , cena: 340,-Kč
vedoucí: Simona Velčovská
- pro děti 6 - 10 let
- základní taneční a baletní prvky

16.00 - 17.30
Cukrářský kroužek- 2.skupina, cena: 340,-Kč
vedoucí : Kateřina Bednárková
+ 20,- Kč na každou schůzku na suroviny - děti si odnášejí výrobky domů
- pro děti od 6-ti let
- pečeme dobroty, výrobky z marcipánu

16.00 - 17.20
Šachy, cena: 340,-Kč
vedoucí: Mgr.Alexander Širc
- pro začátečníky i mírně pokročilé, možnost soutěží

17.00 - 17.50
Disko tance II. - 1. skupina , cena: 340,-Kč
vedoucí: Pavla Adamusová
- pro děti 10 - 15 let
- hip hop, disco, disco dance, street dance

17.00 - 18.30
Klub sportu , cena: 340,-Kč
vedoucí : Martin Mamula
- pro děti od 10-ti let
- zaměřen na tělesné aktivity na hřišti, v přírodě, tělocvičně

18.00 - 18.50
Disko tance II. - 2. skupina, cena: 340,-Kč
vedoucí: Pavla Adamusová
- pro děti 10 - 15 let
- hip hop, disco, disco dance, street dance

18.00 - 19.20
Jóga - dospělí, cena: 480,-Kč
vedoucí: Mgr.Věra Köhlerová

PÁTEK

10.00 - 11.30
Klub maminek s dětmi " Čertíci"
(děti 2 - 3 roky), cena: 340,-Kč
vedoucí: Renáta Pospíšilová
- pro maminky na mateřské dovolené
- bohatý program na dopoledne
- hry, básničky, říkanky

14.30 - 15.30
Malý detektiv , cena: 300,-Kč
vedoucí: Renáta Míčková
- pro děti 8 - 10 let
- postřeh, kombinace, bystrý úsudek, představivost
- řešení případů inspektora Pernera

15.00 - 15.50
Hra na kytaru - 2.skupina , cena: 340,-Kč
vedoucí: Ondřej Šulák
- pro děti od 10-ti let
- podmínka vlastní kytara, naučíme se písničky k ohni

15.30 - 16.30
Mimina - mažoretky , cena: 340,-Kč
vedoucí: Lenka Pastrňáková
- pro děti 4 - 6 let

16.40 - 18.30
H.P.MARTIAL - GYM , cena: 380,-Kč
vedoucí: Pavlína Klegová
- od 10-ti let
- bojové umění

SOBOTA

9.00 - 9.50
Black and Brown ,cena: 340,-Kč
vedoucí: Petra Pet Michálková
- od 12-ti let
- práce s bičem, lasem, ...
- příprava na veřejné vystoupení

10.00 - 10.50
Line dance II. , cena: 340,-Kč
vedoucí : Jana Pavlovská
- od 12-ti let
- moderní americké řadové tance, country styl, sestavy pro vystoupení

INFORMACE

t.č.596 732 333, 739 201 077
www.ddmvratimov.cz

DŮM DĚTÍ A MLÁDEŽE VRATIMOV

Frýdecká 377/61, 739 32 Vratimov, e-mail:barak@ddmvratimov.cz

KARNEVAL

pro děti od 2 let

v kavárně Kulturního střediska Vratimov

v sobotu 9.února 2008 od 16.00 hod.

předpokládaný konec 18.00 hod

zveme děti z kroužků :

Klub maminek s dětmi, Smajlík, Čertíci, Taneční mix, miminka Mažoretky, Pastelka, Malý detektiv, Angličtina, Balerínka

zveme jejich známé a kamarády

srdečně zveme další děti z Vratimova, Horních Datyň, Řepišť, Paskova

Pro děti je připravený program, soutěže, hry,

tombola, tanečky, vyhodnocení masek, občerstvení.

doporučujeme přezutí s sebou, vstup v masce není podmínkou

vstupné dobrovolné

Tel.č.: 596 732 333, 739 201 077, **www.ddmvratimov.cz**

COUNTRY BÁL pro děti

v sobotu 8.3. 2008

v sále Domu dětí a mládeže od 16.00

dobrovolné vstupné

hraje "Argument"

program: výuka tanců, scénky, soutěže, tombola,

BLACK & BROWN , BLUE JEANS

DOPORUČUJEME PŘEZUTÍ S SEBOU!!

INFORMACE: tel. 596 732 333

Renáta Míčková 739 201 078

POZVÁNKA

večerní posezení pro dospělé s kapelou Argument

sál DDM od 19.30 dobrovolné vstupné

Country oblečení vítáno!

Hudba, tanec, zpěv, …….

www.ddmvratimov.cz

Aerobic s Hankou

- pro ženy, muže, dívky i chlapce !!
- zhubneme do plavek... :o)))
- vždy v úterý ve 20.00 hod
- cvičitelka : H. Mindeková
- na ZŠ Masarykovo nám.

30,- Kč za 1 vstup

Informace : 596 732 333, 724 209 357 H. Mindeková, 739 201 077 M. Grácová

Svozový kalendář na 1.pololetí 2008

Vratimov - svozový den pátek					Horní Datyně - svozový den středa				
datum	1 x týdně	1 x 2 týdny	1 x 4 týdny	kombi	datum	1 x týdně	1 x 2 týdny	1 x 4 týdny	kombi
4.1.	červená	modrá	zelená	žlutá	3.1	červená			žlutá
11.1.	červená			žlutá	9.1.	červená	modrá		žlutá
18.1.	červená	modrá		žlutá	16.1	červená			žlutá
25.1.	červená			žlutá	23.1.	červená	modrá	zelená	žlutá
1.2.	červená	modrá	zelená	žlutá	30.1.	červená			žlutá
8.2.	červená			žlutá	6.2.	červená	modrá		žlutá
15.2.	červená	modrá		žlutá	13.2.	červená			žlutá
22.2.	červená			žlutá	20.2.	červená	modrá	zelená	žlutá
29.2.	červená	modrá	zelená	žlutá	27.2.	červená			žlutá
7.3.	červená			žlutá	5.3.	červená	modrá		žlutá
14.3.	červená	modrá		žlutá	12.3.	červená			žlutá
21.3.	červená			žlutá	19.3.	červená	modrá	zelená	žlutá
28.3.	červená	modrá	zelená	žlutá	26.3.	červená			žlutá
4.4.	červená				2.4.	červená	modrá		
11.4.	červená	modrá		žlutá	9.4.	červená			žlutá
18.4.	červená				16.4.	červená	modrá	zelená	
25.4.	červená	modrá	zelená	žlutá	23.4.	červená			žlutá
2.5.	červená				30.4.	červená	modrá		
9.5.	červená	modrá		žlutá	7.5.	červená			žlutá
16.5.	červená				14.5.	červená	modrá	zelená	
23.5.	červená	modrá	zelená	žlutá	21.5.	červená			žlutá
30.5.	červená				28.5.	červená	modrá		
6.6.	červená	modrá		žlutá	4.6.	červená			žlutá
13.6.	červená				11.6.	červená	modrá	zelená	
20.6.	červená	modrá	zelená	žlutá	18.6.	červená			žlutá
27.6.	červená				25.6.	červená	modrá		
4.7.	červená	modrá		žlutá	2.7.	červená			žlutá

Případné změny ve svozovém kalendáři budou občanům po dohodě s Městským úřadem včas oznámeny

Program Kina Hvězda Vratimov

tel.: 595 700 756
www.ksvratimov.eu
http: //kina.365dni.cz

ÚNOR 2008

spojení z centra Ostravy autobusem č.21

Pokladna je otevřena hodinu před představením

1.-2.2. v 18,00 hod.
USA / 117´/hudební komedie/ 60,-/nevhodný do 12 let

HAIR SPRAY

Tracy má jediný sen – stát se hvězdou televizní taneční show Cornyho Collinse. A má také jediný problém, který ji cestu ztěžuje – nadváhu. Ale je čas změn a když může být John Travolta tlustou ženou, proč by nemohla Tracy získat své místo v televizi?

6.-7.2. v 18,00 hod. ,čtvrtek 7.2. promítáme v 9.15 pro seniory
Německo/89´/válečné drama/ 60,-/nevhodný do 12 let

S S

MŮJ VŮDCE

Skutečně skutečná skutečnost o Adolfu Hitlerovi

Píše se prosinec 1944. Na nový rok má vůdce pronést slavnostní řeč , ten však toho už není schopen.
Hrají : Helge Schneider, Ulrich Mühe, Wolfgang Becker, Bernd Stegemann, Meret Becker, Katja Riemann, Adolf Hitler

8.-9.2. v 18,00 hod.
ČR /97´/ tragikomedie/ 65,-/přístupný

VÁCLAV

Nová tragikomedie Jiřího Vejdělka, ve které Ivan Trojan vyvádí jeden průšvih za druhým... Předlohou filmu je skutečný příběh.Dále hrají : E. Vašáryová, J. Budař, J. Lábus, S. Norisová, P. Špalková, M. Pechlát, M. Delišová, J. Vlasák, Z. Kronerová, J. Polášek ad.

13.-14.2. v 18,00 hod.
Norsko / 79´/ černá komedie /65,- / přístupný od 15 let

KURZ NEGATIVNÍHO MYŠLENÍ

Motto: Všechno, co potřebujete vědět k přežití. Vítejte v klubu!Geirrovi je třiatřicet. Před dvěma lety měl autonehodu, od té doby nemůže chodit. Rozhodne se zúčastnit povídání s psycholožkou.

15.-16.2. v 18,00 hod.
USA / 113´/ fantasy / 65,- / přístupný

ZLATÝ KOMPAS

Náš svět je jenom jedním z mnoha. Kromě něj existuje nesčetně dalších světů, které se tomu našemu mnohdy podobají. Hrají :Nicole Kidman, Sam Elliott, Eva Green, Daniel Craig, Dakota Blue Richards

20.-21.2. v 18,00 hod.
Francie, Itálie / 105´/ komedie / 65,- / přístupný od 15 let

NAUKA O SNECH

Nauka o snech je výletem do říše snů a divů. Stephan má nudnou práci v nakladatelství a hyne láskou ke své sousedce Stephanii. Přestože je Stephanie Stephanem zpočátku okouzlena, je zmatena jeho dětinstvím a postojem k realitě.Hrají :G. G. Bernal, Ch. Gainsbourg...

22.-23.2. v 18,00 hod.
Itálie / 118´/ drama / 65,- / přístupný od 15 let

NEZNÁMÁ

Příběh mladé ukrajinky žijící v italském městě brzy odhalí její smutnou minulost plnou násilí a ponižování. Hrají : Michele Placido , Claudia Gerini , Margherita Buy a další.

27.-28.2. v 18,00 hod.
USA / 117´ / komedie / 65,- / přístupný od 12 let

P.S. MILUJI TĚ

Holly Kennedy je krásná a chytrá a je provdaná za lásku svého života - Gerryho. Když však Gerry náhle zemře, ztratí i Holly chuť žít. Jediný člověk, který jí může pomoci, tu již bohužel není
Hrají: H. Swank, G. Butler, L. Kudrow, J. Masters

29.2. - 1.3. v 18,00 hod.
USA / 114´/ fantasy / 70,- / přístupný od 12 let

BEOWULF

Beowulf je **epická báseň** z 8. století našeho letopočtu o bojovníkovi (Ray Winstone), který pomůže králi (Anthony Hopkins) zlikvidovat vraždícího démona, ale sám se tím stane prokletý.

připravujeme na březen

Šťastné míle, Saturno contro
Pan Včelka, Sněhový dort
4 měsíce, 3 týdny a dva dny
Ten večer, Sherrybaby, Ďáblova dílna

Ve vstupném je zahrnuta 1,- Kč na fond české kinematografie.Filmové společnosti (distributoři) si vyhrazují právo změny vstupného. Pokud není u názvu filmu uvedeno jinak, jsou zahraniční filmy opatřeny českými titulky.

Vydává MěÚ Vratimov. Adresa redakce : Kulturní středisko, 739 32 Vratimov, Frýdecká 1000/48, tel.č. 595 700 754, www.ksvratimov.eu
Předseda redakční rady :Mgr.Iveta Zechová, redaktor VN Ivo Kičmer. Grafická úprava a sazba : Lýdie Ďurišová
Tisk : Tiskárna v Dubí, s.r.o., F. a A.Ryšových 301, Ostrava. MK ČR E 12367

Vratimovské noviny

výtisk vychází 3.3.2008 / 3 ZDARMA

v tomto čísle najdete

O vratimovské policii.....str.3
Zahrádkáři hodnotili... .....str.4
Daň z příjmu 2007.....str.5

Policie ČR Vratimov 604 127 288

Ze schůze Rady města Vratimova

Rada města na schůzi dne 8.2. 2008 projednávala:

- Rozbory hospodaření města a příspěvkových organizací za rok 2007
- Návrh rozpočtu města Vratimova na rok 2008
- Rozbor plnění ukazatelů rozpočtu za rok 2007
- Odsouhlašení podnájmu pro OSVČ v pronajatých nebytových prostorách
- Ustanovení redaktora Vratimovských novin
- Smlouvu o dílo - organizační zajištění dopravní obslužnosti území na základě přepravní poptávky
- Smlouvu o závazku veřejné služby ve veřejné linkové dopravě
- Schválení odpisových plánů příspěvkových organizací na rok 2008
- Žádost o dotace na zpracování projektové dokumentace pro akci „Odkanalizování Vratimova- Horních Datyň“
- Objednávku na zpracování pasportizace veřejného osvětlení
- Dohodu o vykonání odborné praxe
- Povolení výjimky ze stanoveného počtu žáků

Termíny konání zasedání Zastupitelstva města Vratimova: 10. 3. 2008, 28. 4. 2008, 23. 6. 2008

Ivo Kičmer, místostarosta

Změny
ve Vratimovských novinách

Rada města Vratimova usiluje o zkvalitnění Vratimovských novin a proto rozhodla o některých změnách, které by měly vést ke zvýšení informační funkce této tiskoviny. Je zájem, aby se na tvorbě Vratimovských novin nadále, a ještě ve větší míře, podíleli dopisovatelé z řad obyvatel města, zástupci spolků, organizací a škol. Vzhledem k omezenému rozsahu jednotlivých čísel novin musí autoři článků počítat s tím, že materiály mohou být redakčně kráceny. Funkci redaktora bude vykonávat Mgr. Pavel Pastor. Příspěvky do Vratimovských novin můžete zasílat prostřednictvím mailové adresy na webové stránce Kulturního střediska Vratimov, dávat do schránek na KS a v budově městského úřadu, případně zasílat na e-mail pavel.pastor@post.cz. *(pa)*

Počet obyvatel Vratimova v posledních letech neustále roste
Vhodné místo k bydlení

Během posledních čtyř let vzrostl počet obyvatel našeho města o 650. Počátkem letošního roku měl Vratimov 6787 obyvatel, z toho 1244 žilo v Horních Datyních. Zatímco v Ostravě je trend opačný - během dvou let se počet obyvatel krajského města snížil o více než dva tisíce, Vratimov se pro desítky lidí stává vhodným místem k trvalému bydlení. Důvodů je celá řada - dopravní dostupnost, lepší životní prostředí a v neposlední řadě i nabídka pozemků k výstavbě rodinných domů.

Také další údaje ze statistiky, kterou jsme získali od Drahomíry Večeřové z odboru vnitřní správy MěÚ, jsou zajímavé. Ve městě je 949 dětí do patnácti let, z toho je 56 narozených v roce 2007. Je záhadou, proč z tohoto počtu je jen 20 narozených pohlaví mužského a plných 36 ženského…

Naopak to, že mezi 169 ovdovělými osobami, které žijí ve Vratimově je 47 mužů a 102 ženy záhadou není. Muži umírají dříve.

Statistiku doplníme ještě údaji, které se týkají rodinného života. Během loňského roku bylo v obřadní síni uzavřeno 31 manželství, církevní sňatek není registrován ani jeden. Ve městě žije 279 rozvedených, z toho je 130 mužů a 149 žen. I tady existuje jedna záhada - v Horních Datyních je počet rozvedených žen přesně dvakrát větší než počet rozvedených mužů (22 a 11)…

(pa)

POZVÁNKA NA SLAVNOSTNÍ OTEVŘENÍ DDM

Město Vratimov a jeho příspěvková organizace Dům dětí a mládeže Vratimov vás zvou na slavnostní otevření budovy DDM na ulici Frýdecké číslo popisné 377.

Slavnostní otevření se uskuteční v pátek 7.3.2008 ve 14,00 hodin.

Vystoupí dechový orchestr při Základní umělecké škole ve Vratimově a mažoretky ZIK ZAK Vratimov.

V době od 14,30 hod do 17,00 hod bude probíhat prohlídka zařízení.

Srdečně zvou

Mgr. Iveta Zechová - starostka města
a Hana Nevrlá - ředitelka DDM

Zahajujeme už 3. března

Dům dětí a mládeže Vratimov, příspěvková organizace oznamuje členům zájmových útvarů, klubů a kurzů, že od pondělka 3.března 2008 bude činnost probíhat opět v budově DDM na ulici Frýdecké 377/61.

Hana Nevrlá - ředitelka DDM

Občané mají možnost vyjádřit se k záměru odkanalizování Vratimova

INFORMACE
O OZNÁMENÍ ZÁMĚRU "ODKANALIZOVÁNÍ ČÁSTI VRATIMOV" PODLE ZÁKONA O POSUZOVÁNÍ VLIVŮ NA ŽIVOTNÍ PROSTŘEDÍ

Krajský úřad Moravskoslezského kraje, odbor životního prostředí a zemědělství, jako příslušný úřad dle §22 zákona č.100/2001 Sb., o posuzování vlivů na životní prostředí a o změně některých souvisejících zákonů (zákon o posuzování vlivů na životní prostředí), ve znění pozdějších předpisů, obdržel dne 7.2.2008 oznámení zpracované podle přílohy č.3 uvedeného zákona k záměru **"ODKANALIZOVÁNÍ ČÁSTI VRATIMOV"** (k.ú. Vratimov)
oznamovatel: Město Vratimov, Frýdecká 853, 739 32 Vratimov, IČ 00600709,který podléhá zjišťovacímu řízení podle § 7 zákona o posuzování vlivů na životní prostředí.
Do oznámení lze nahlížet na odboru životního prostředí a zemědělství Krajského úřadu Moravskoslezského kraje v kanceláři č.B508 a na ostatních příslušných dotčených správních úřadech.
Po dobu 20 dnů ode dne zveřejnění této informace na úřední desce Krajského úřadu Moravskoslezského kraje může každý ve smyslu § 6 odst.7 zákona o posuzování vlivů na životní prostředí k danému záměru zasílat svá písemná vyjádření, a to přímo na výše uvedenou adresu krajského úřadu.
Tato informace včetně textové části je zveřejněna na internetu na adrese **www.kr-moravskoslezsky.cz**, odkaz E.I.A, SEA a IPPC, odkaz Seznam posuzovaných aktivit E.I.A. podle zákona č.100/2001 Sb.
K vyjádřením zaslaným po lhůtě příslušný úřad nemusí přihlížet (§ 6 odst. 7 uvedeného zákona).

Poznámka redakce: Podle platného seznamu krajského úřadu MS kraje v kanceláři B 508 pracuje Ing. Simona Šebestová, tel. 595 622 690, která by měla podat další informace.

(pa)

Březen měsíc internetu
Poučná anketa na téma Děti a Internet

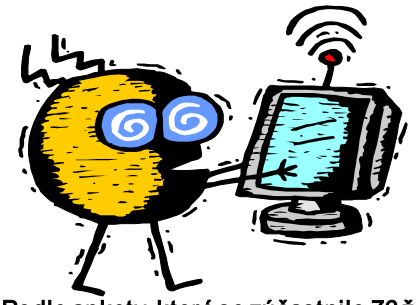

Podle ankety, které se zúčastnilo 76 žáků 2. stupně naší ZŠ Masarykovo nám., má 97% žáků doma počítač, 83% žáků má přístup na Internet, 53% žáků tráví vysedáváním u počítače většinu volného času. Všichni žáci umí s Internetem pracovat, 63% žáků na Internetu vyhledává zábavu a komunikaci, pouze 21% využívá Internet pro výuku a hledání v encyklopediích. Děti nejen hrají hry (39% žáků preferuje střílečky, sportovní a logické hry), ale také stahují hudbu, programy, posílají pohlednice, zakládají si stránky, čtou časopisy. **Výrazné zalíbení nacházejí v online komunikaci, chatech (71% preferuje ICQ**). Chtějí se seznamovat, předvádět, jak jsou úžasně vtipní, vypsat někomu svoje příhody a názory. Dětem obvykle nevadí posílat cizím lidem různé informace o sobě, jako třeba fotografie či telefonní čísla, v některých případech neváhají poslat i svoji adresu - a to nejen e-mailovou, ale i poštovní (24% žáků**). Stejný počet dětí, kterým nějaký neznámý člověk z Internetu (prostřednictvím chatů, diskusí a podobně) navrhnul setkání, toto pozvání přijaly a většina z nich šla na tu schůzku sama, často aniž by o tom někomu řekla.**
Celkem 67% z žáků si myslí, že Internet není bezpečný, jeho nebezpečnost však vidí především v napadení počítače viry z Internetu. **Děti často přicházejí do styku s nevhodným obsahem, například reklamou pro dospělé (erotická inzerce), 75% z nich se však nesvěří rodičům ani jiné dospělé osobě, pokud na netu narazí na nevhodné chování, výhrůžky, nadávky, agresivitu či nevhodný obsah. Asi 13% žáků si na Internetu prohlíží stránky, které obsahují pornografii, sexuální tématiku nebo násilí.**
Rodiče sice mají velké obavy z ohrožení potomků závadným textovým nebo obrazovým obsahem, ale podle ankety si 58% žáků myslí, že by rodiče neměli zasahovat do internetových aktivit svých potomků.
Tak jako o bezpečném přecházení vozovky by měly být děti informovány i o nebezpečích, která na ně číhají při výměně informací přes jakákoliv média. Proto by se rodiče i děti měli seznámit s obsahem internetových stránek **www.saferinternet.cz** (bezpečnější Internet),**www.internethotline.cz** (pomoc dětem v potížích s Internetem) a **www.internethelpline.cz** (linka bezpečí na netu online).

Mgr. Jana Bawadekjiová
vyučující informatiky, koordinátor ICT ZŠ Masarykovo nám.

Budoucí školáci u zápisu

K letošnímu zápisu dětí do první třídy se ve Vratimově a Horních Datyních dostavilo 97 budoucích školáků se svými rodiči. Nejvíce jich přišlo do ZŠ Masarykovo nám. - 41. Do první třídy letos nastoupí jen 35 z nich, 6 má odklad.
O nástup do první třídy v ZŠ Datyňská ul. se ucházelo 34 dětí, nastoupí ale jen 27 a 7 má školní docházku odloženou o rok později. Z 22 dětí, které byly u zápisu v Horních Datyních, nastoupí letos do školy 19. (pa)

Poděkování

Ke dni 31. 12. 2007 ukončil pracovní poměr a odešel do důchodu dlouholetý pracovník odboru investic a údržby obecního majetku Městského úřadu Vratimov Ing. Ladislav Heralecký.
Vedení města Ing. Ladislavu Heraleckému děkuje za vykonanou práci a přeje mnoho zdraví a spokojenosti v dalších letech.

Červený kříž oceňuje

V minulých dnech byl na městský úřad doručen dopis z Českého červeného kříže, ve kterém předseda oblastního spolku Ostrava informuje, že mezi novými nositeli bronzových medailí MUDr. Janského je i pracovnice Městského úřadu Vratimov Ing. Renáta Pavlovská. „Ochota darovat krev pro zdraví a často i záchranu života je projevem jejich humánního vztahu ke spoluobčanům. Patří jím dík nejen těch, kterým pomohli navrátit zdraví, ale celé naší společnosti," píše se v dopise.

Úprava ordinačních hodin

MUDr. Šárka Večerková, sestra: Milena Ciahotná
Zdravotní středisko Vratimov, Frýdecká 936/59
Tel. č.: 596 732 023

pondělí	**7.00 - 12.00**	**12.00 - 14.00**	**pro objednané**
úterý	**7.00 - 12.00**	**12.00 - 14.00**	**pro objednané**
středa	**7.00 - 12.00**	**12.00 - 15.00**	**pro objednané**
čtvrtek	**7.00 - 12.00**	**12.00 - 14.00**	**pro objednané**
pátek	**neordinuje**		

Hovoříme s vedoucím oddělení Policie ČR ve Vratimově
Naší prioritou je spokojený občan

Oddělení Policie ČR ve Vratimově se v loňském roce stalo nechvalně známé v celé republice. Deset policistů bylo v říjnu obviněno ze zneužití pravomoci veřejného činitele a úplatkářství a propuštěno ze služebního poměru. Následovala i výměna vedoucího oddělení, kterým je od 1. listopadu nadporučík Bc. Jiří Roško, policista s patnáctiletou praxi v pořádkové policii. Požádali jsme ho o rozhovor.

Už jste překonali vzniklou situaci, kdy musela odejít značná část policistů?

„Všechny nás mrzí, co se přihodilo. Díky rozhodnému postupu krajského ředitelství v Ostravě však byl stav urychleně doplněn o šest policistů a po jednáních v rámci okresního ředitelství ve Frýdku - Místku se podařilo dosáhnout devadesáti procent tabulkového stavu. Po zhruba čtyřech měsících působení ve funkci mohu říci, že situace je po personální stránce už stabilizovaná a úkoly se daří plnit.“

Jak se vyvíjela v loňském roce kriminalita ve městě, neprojevil se nárůst trestné činnosti, nedošlo ke snížení objasněnosti trestných činů?

„Během loňského roku došlo k nárůstu počtu trestných činů, to je však trend, který je zaznamenán i v jiných regionech. Zatímco v roce 2006 bylo zaznamenáno 247 trestných činů a objasněno 106, v roce 2007 to bylo 346 trestných činů, z toho bylo 123 objasněných. Čísla, která uvádím, se týkají všech měst a obcí v působnosti našeho oddělení, to je Vratimova, Horních Datyň, Paskova, Oprechtic, Řepišť, Šenova, Václavovic a Žabně. Převažují majetkové trestné činy vloupání do motorových vozidel, krádeže prosté a podobně. S tímto stavem samozřejmě nejsme spokojeni. Na druhé straně je potěšitelné, že v našem obvodě téměř neexistuje kriminalita spojená s drogovou závislostí.“

Na nedávném zasedání představitelů obcí a měst regionu Slezská brána se také mělo hovořit o činnosti policie. O co se účastníci setkání zajímali?

„Otázek na nás bylo mnoho. My jsme odpovídali nejen na konkrétní dotazy, ale zároveň jsme přišli prezentovat novou filozofii policie, která se dá ve stručnosti vyjádřit slovy: Naší prioritou je spokojený občan. Co to konkrétně znamená? Dosažení stavu, kdy se občan může s důvěrou vždy obrátit na kteréhokoliv policistu, kdy bude policie pod veřejnou kontrolou a kdy bude vysoká vzájemná informovanost. Nevyhýbáme se ani kritice a negativním zprávám o jednání a postupu policistů v konkrétních případech.

K tomu by měla sloužit i mailová adresa okresního ředitele přístupná přes webovou stránku Policie ČR Frýdek-Místek - www.pcrfm.cz, kde mohou občané sdělit své poznatky.“

Jak vidíte další spolupráci Policie ČR s občany ve městě?

„Stále je co zlepšovat. S jakýmikoliv podněty, návrhy a stížnostmi mohou přijít občané Vratimova i na služebnu, kde je rád osobně přivítám. Ke zlepšení vztahů chceme přispět i lepší informovaností. Proto by se v průběhu března měl konat seminář za účastí volených představitelů, zaměstnanců městských a obecních úřadů i zástupců spolků a organizací, abychom je seznámili s našimi záměry, zejména pak projektem Comunity policing, který je právě založen na úzké spolupráci všech složek a to nejen státní správy a samosprávy v oblasti prevence s cílem dosáhnout společnými silami větší bezpečnosti. Dále chceme zintenzívnit preventivní činnost, zejména besedy na školách, organizovat na služebně dny otevřených dveří. V neposlední řadě chceme více využívat městské noviny a obecní zpravodaje k informování veřejnosti. Také samotní policisté budou navštěvovat obecní úřady, kde ve stanovený čas budou k dispozici všem občanům a to nejen s možností učinit různá podání, ale občané budou mít také možnost mnoho věcí konzultovat, seznámit se osobně s policistou, který je odpovědný za veřejný pořádek v dané obci. „

Vypadá to, že nudit se určitě nebudete…

„Zbavit se nálepky, kterou oddělení policie ve Vratimově vloni získalo, nebude jednoduché. Uvědomuji si, že nestačí mluvit,ale konat. Plné obnovení důvěry nebude možné za den ani týden, a také to není jen záležitostí vedoucího, ale celého týmu. Podstatné je, že už na tom pracujeme a víme čeho chceme dosáhnout.“

(pa)

Přečetli jsme za vás

Za rok 41 650 bytů

Stavbaři v roce 2007 dokončili 41 650 bytů, což byl nejvyšší počet od roku 1991. Meziroční nárůst činil 38 procent. Stavět se loni začalo 43.796 bytů, ve srovnání se stejným obdobím roku 2006 šlo o nárůst pouze o 0,1 procenta, oznámil Český statistický úřad. Růst bytové výstavby podle něj ovlivnila především příznivá situace na trhu stavebního spoření a hypoték. Informovala o tom v únoru ČTK.

Nemocenskou nelze porušovat

Česká správa sociálního zabezpečení v loňském roce zjistila, že více než sedm tisíc pacientů nedodržovalo léčebný režim. Píše o tom 8.2. deník Právo. Protože bylo zkontrolováno jen asi deset procent všech, kteří využívali nemocenské dávky, lze předpokládat, že skutečné porušování léčebného režimu se týkalo mnohonásobně více lidí. Od začátku letošního roku jsou za tyto prohřešky mnohem tvrdší postihy, dochází zejména k odejmutí nemocenských dávek, případně vrácení už dávek vyplacených. Proto pozor na to!

Zajímavosti kolem Tříkrálové sbírky

Během lednové Tříkrálové sbírky, organizované Charitou ČR, (ve Vratimově se vybralo téměř čtyřicet tisíc korun), se v Diecézi ostravsko-opavské sešla dohromady suma 10,074 milionů korun. Podílelo se na tom kolem sedmi tisíc koledníků. Jak informuje webová stránka diecéze, ředitel Diecézní charity ostravsko-opavské Mgr. Lukáš Curylo všem dárcům, koledníkům a organizátorům za to ze srdce děkuje.

Výtěžek bude rozdělen dle předem známého klíče: 65% místní organizátor - jednotlivé charity, 15% Diecézní charita, 10% humanitární a rozvojová pomoc v zahraničí a 10% sekretariát Charity ČR (pořadatel sbírky) a režie.

(pa)

Členové Českého svazu zahrádkářů hodnotili rok

Všechno ovoce se dnes dá koupit, vlastnoručně vypěstované ale chutná lépe…, i s takovou životní zkušeností bychom se mohli setkat na výroční schůzi ZO Českého svazu zahrádkářů, která se konala 20.ledna. Zájmová organizace, která už má za sebou jednašedesát let činnosti, sdružuje 114 členů, převážně důchodců. Většina členů organizace, kterou vede předseda Jiří Adamus, patří k velmi činorodým občanům Vratimova. Svou činnost neomezují na individuální zvelebování vlastních zahrádek, ale také organizují společenské akce jako byly v loňském roce Zahrádkářský ples, smažení vaječiny, výstava ovoce, květin a zeleniny, zájezdy a další akce.

Ve výroční zprávě byli jmenovitě oceněni členové Arnošt Naisar, Milan Ožana, Josef Káňa, Jaroslav Fajkus a Antonín Kondas a Alena Pěčková za nejvíce vzorků na výstavě, B. Červená za aranžování výstavy, další, nebo titíž členové byli pochváleni za práci na údržbě a zvelebení Domu zahrádkářů, kde bylo odpracováno zdarma 568 hodin - Jiří Adamus (102 hodin), Jozef Blahút (78), Vladislav Janalík(102), Milan Ožana (91), Josef Pilar (95), Ing. Zdeněk Tobola (32), Vladislav Jiřík (40), Milan Jurček (20) a Jaroslav Skotnica (8 hodin).

Za organizování zájezdů byl pochválen Mgr. Lubomír Stavinoha a Mgr. Věra Firková, která se rovněž stará o půjčování knih a vedení kroniky. Aktivních žen je v zahrádkářském svazu více. Na přípravě a úklidu prostor Domu zahrádkářů, aby se mohly konat akce v kulturním prostředí se podílely členky paní Jarmila Adamusová, Blažena Červená, Mgr. V. Firková, Miloslava Fojtašková, Alena Genserová, Ludmila Janalíková, Olga Mladenová, ale také nečlenka p. Edita Trčková. Odpracovaly zdarma celkem 336 hodin.

Pracovní elán členům svazu vydržel i do letošního roku. Na výroční schůzi přijali usnesení, že budou pokračovat ve zlepšování vnitřních i venkovních prostor Domu zahrádkářů, dále chtějí renovovat hospodářskou budovu, provést úpravu parkovací plochy pro automobily, opravit drtič ovoce v moštárně a řadu dalších úkolů.

Informace o výroční schůzí ZO Českého svazu zahrádkářů ve Vratimově nám poskytl jednatel organizace Milan Ožana. Jeho jsme se také zeptali, co říká na budoucnost zahrádkaření. Jak uvedl, lidé jsou dnes pohodlnější, práce na zahradě je moc neláká. Člověk ale potřebuje pohyb, tak proč by to nemohl spojit s užitečnou činností. Spotřebitelé dnes stále více vyhledávají v obchodě bioprodukty, které jsou mnohem dražší než běžné potraviny, přitom si takové bio ovoce a zeleninu můžeme vypěstovat sami a určitě nám bude více chutnat. Takže - zahrádkaření má u nás tradici a určitě by mělo mít i budoucnost…

(pa)

Z výroční zprávy zahrádkářů

Z odborné knihovny, ve které je v současnosti 110 publikací, bylo v minulém roce členy zahrádkářského svazu zapůjčeno 72 knih.

Nejhodnotnější je pětidílný „Naučný slovník zahradnický“, ve kterém jsou podrobné informace o pěstování všech druhů rostlin a jejich ochraně před chorobami a škůdci.

V minulém roce zorganizovali zahrádkáři dva autobusové zájezdy- první do Brna a Olšan, druhý do Rožnova p.R.. Zorganizovali také exkurzi do místní mydlárny.

V průběhu září a října zahrádkáři vyrobili pro občany města a okolí 4300 litrů moštu a vykoupili 95 tun padaných jablek.

Prostory Domu zahrádkářů v loňském roce posloužily nejen ke společenským akcím organizace, ale také k uskutečnění devatenácti rodinných oslav bez ohledu na členství.

Členy svazu zahrádkářů jsou i uživatelé ze čtyř zahrádkových osad. Ve třech z nich už jsou zahrádkové dílce Pozemkovým fondem odprodány jejich uživatelům - jde o osady Čekanka, Radost a Šárka, u osady Mír se tak dosud nestalo kvůli složitému jednání mezi Úřadem pro zastupování státu a církvi.

(pa)

Zahrádkáři, nezapomeňte!

Opravdu, ale opravdu vám nechceme připomínat, kdy máte začít s výsadbou květin či zeleniny… To určitě víte sami. Jen bychom chtěli dát ve známost, že tak, jako v předchozích dvou letech, se bude i letos konat výstava fotografií ***Vratimov v květu****. Fotografujte proto své zahrady, zahrádky, balkóny či alespoň truhlíky na oknech, ve kterých se vám podařilo vypěstovat květiny, které jsou ozdobou nejen vašeho obydlí, ale nakonec i celého našeho města. Fotografie očekáváme do 31. srpna (kancelář KS), prosíme o velikost nejméně 20x30 cm, nebo i foto v digitální podobě na CD. Pokud nemáte fotoaparát a myslíte si, že vaše květinová zahrádka stojí zato, snímek se pokusíme zajistit. Vítěz bude samozřejmě odměněn. Soutěž Vratimov v květu vám ještě nejméně jednou připomeneme…*

(pa)

Přečetli jsme za vás

Bude do tří let lepší ovzduší?

Jak jsme si přečetli na webové stránce Ostravy (/www.ostrava.cz) , sešli se 8. února náměstek primátora krajského města, náměstek hejtmana MS kraje, odborník ze Zdravotního ústavu se sídlem v Ostravě se zástupci firem ArcelorMittal, Dalkia a Vítkovice, aby projednali návrhy na konkrétní projekty, které povedou ke snížení prašnosti a celkovému množství exhalátů v kraji. Jedná se o to, aby nejpozději do roku 2011 došlo k podstatnému snížení ekologické zátěže.

Podle deníku Právo z 9. února přišli zástupci největšího znečišťovatele v kraji společnosti ArcelorMittal na jednání s velkolepými projekty na snížení exhalací z provozu aglomerace, jejichž realizace by přinesla snížení exhalací z tisíce na šest set tun prachu ročně a omezit by se měl také únik chemických zapáchajících látek. *(pa)*

Daň z příjmů za rok 2007

Všechny fyzické osoby, kterých se týká povinnost podat přiznání k dani z příjmů fyzických osob za rok 2007 nejpozději 31. března letošního roku, musí vzít v úvahu, že tento den připadá na pondělí. Nebude tedy možné spoléhat na „prodloužení“ termínu pro podání daňového přiznání tak, jako tomu bylo v loňském roce, kdy poslední den lhůty připadal na sobotu, a daňové přiznání tak bylo možné podat ještě v pondělí druhého dubna.

Fyzické **osoby zvyklé využívat internet**, mohou i letos vyplnit svá daňová přiznání elektronicky pomocí inteligentních formulářů s nápovědou a kontrolou na adrese http://adisepo.mfcr.cz/adis/jepo/ a následně takto vyplněná daňová přiznání včetně všech příloh prostřednictvím této adresy také elektronicky doručit příslušnému finančnímu úřadu. Pomocí elektronické aplikace na výše uvedené adrese se doručují elektronická podání pro všechny finanční úřady.

Pokud je poplatníkem podáno daňové přiznání elektronicky, ale bez zaručeného elektronického podpisu, pak je nutné současně vytisknout tzv. **„e-tiskopis“** (opis elektronicky podaného přiznání), tento podepsat a do tří dnů jej doručit na finanční úřad. Přílohy, které již byly podány elektronicky s daňovým přiznáním, se v písemné formě na finanční úřad již nedoručují.

Poplatníci se často ptají: „Co obdržím při elektronickém podání daňového přiznání místo poštovní stvrzenky či razítka podatelny finančního úřadu?“

Zpravidla do několika minut od elektronického podání přiznání obdržíte na Vámi uvedený e-mail **potvrzení o přijetí** Vašeho daňového přiznání na společné technické zařízení správce daně **formou datové zprávy**, která je nezaměnitelná a nezvratně prokazuje přijetí Vašeho elektronického podání s přesností na den, hodinu, minutu i sekundu. Mimo to máte možnost si na svém počítači vytisknout opis elektronického potvrzení podání.

Při elektronické komunikaci by pro každého uživatele měla být velmi důležitá zejména bezpečnost dat, se kterými pracuje a jejich ochrana.

V tomto případě se jedná o bezpečnost údajů ve vyplněných daňových přiznáních při jejich přenosu z počítače odesílatele na společné technické zařízení správce daně a dál při přenosu ke konkrétnímu zaměstnanci finančního úřadu. Bezpečnost a ochranu dat v tomto případě plně garantuje stát.

V roce 2007 obdržely finanční úřady řízené Finančním ředitelstvím v Ostravě více než 18.000 elektronických podání, což činí o 50 % více než v roce 2006.

Bližší informace o možnosti elektronického podání lze nalézt na internetových stránkách české daňové správy http://cds.mfcr.cz, v sekci „Daně elektronicky“.

Ing. Petra Homolová v.r.
tisková mluvčí
Finanční ředitelství v Ostravě
Na Jízdárně 3,709 00 Ostrava

Úřední hodiny Finančního úřadu Ostrava I

DEN		úřední hodiny úřadu	úřední hodiny podatelny	úřední hodiny pokladny
	po, st	8 - 17	8 - 17	8 - 12, 13 - 15
	út, čt		8 - 15	
	pá		8 - 14	
18.3.	út	8 - 16	8 - 16	
19.3.	st	8 - 17	8 - 17	8 - 12, 13 - 15
20.3.	čt	8 - 16	8 - 16	
21.3.	pá	8 - 14	8 - 14	
25.3.	út	8 - 18	8 - 18	8 - 12, 13 - 15
26.3.	st	8 - 18	8 - 18	8 - 12, 13 - 15
27.3.	čt	8 - 18	8 - 18	8 - 12, 13 - 15
28.3.	pá	8 - 18	8 - 18	8 - 12, 13 - 15
29.3.	so	8 - 12	8 - 12	8 - 12
31.3.	po	8 - 18	8 - 18	8 - 12, 13 - 15

ČESKÁ DAŇOVÁ SPRÁVA

Daň z nemovitosti v roce 2008

Nepřesáhne-li roční daň z nemovitostí částku 5 000,- Kč je splatná najednou nejpozději do 2. června 2008. **Daň lze zaplatit daňovou složenkou** (osvobozeno od poštovního poplatku), **která bude obdobně jak v předchozích letech zaslána poštou před termínem splatnosti.**

Ing. Bronislav Kadlubiec, ředitel

Kontaktní údaje:
Finanční úřad Ostrava I,Jurečkova 2 700 39 Mor. Ostrava,tel. 596 150 111

Tiskopisy přiznání k dani z příjmů fyzických osob jsou dostupné i na městských (obecních úřadech).

Pro občany, kteří se rozhodnou odevzdat své daňové přiznání pracovníkům finančního úřadu osobně, je opět zajištěn i mimořádný **úřední den finančního úřadu 5.3.2008 v prostorách Městského úřadu Vratimov v době 10 - 17 hodin.**

Daň splatnou u FÚ Ostrava I lze zaplatit převodem na bankovní účet ČNB č.**721-7623761/0710** (pro daň z příjmů), konstantní symbol **1148**, variabilní symbol **rodné číslo poplatníka.** K placení lze využít i **daňovou složenkou**, která je dostupná i na poštách a je osvobozená od poštovních poplatků.

OZNÁMENÍ

Severomoravské vodovody a kanalizace Ostrava, a. s. oznamují, že budou provádět pravidelný odečet vodoměrů pracovníky SmVak Ostrava, a. s., a to od 10. 3. do 17. 3. 2008 v Horních Datyních a od 17. 3. do 28. 3. 2008 ve Vratimově.

Společenská rubrika

Dne 5.března vzpomeneme 10.výročí úmrtí paní

Libuše HEMERLOVÉ

bývalé zaměstnankyně jeslí Vratimov a učitelky hudby, která nás opustila ve věku 63 let.

Děkujeme všem, kteří vzpomenou s námi.

Manžel Břetislav a syn Petr s rodinou

To, že se rána zahojí, je jen zdání. V srdci zůstává bolest a vzpomínání.

Dne 29.března vzpomínáme 3.smutné výročí úmrtí pana

Jaroslava RIEDLA

Vzpomíná maminka s rodinou

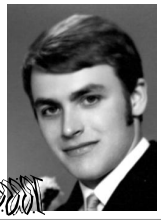

Kdo měl rád vzpomene, kdo miloval, nikdy nezapomene

Dne 23.listopadu 2007 jsme vzpomněli 40 let od úmrtí paní

Marie KIČMEROVÉ

z Vratimova

13.ledna 2008 pak 30.výročí úmrtí pana

Dominika KIČMERA

z Vratimova

S láskou a úctou vzpomínají rodiny Kičmerova a Nepodalova

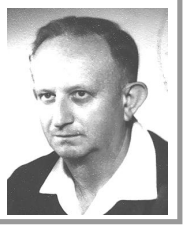

PROGRAM AKCÍ

spolků a organizací města

1. 3. - od 9 hod. - CVIČEBNÍ SOBOTA PRO ŽENY se zkušenou cvičitelkou Ladou Čápovou
- pořádá TJ Sokol Vratimov

7.3. - 14,00 hod. - SLAVNOSTNÍ OTEVŘENÍ nově zrekonstruované budovy DDM Vratimov
14.30 - 17.00 hod.- vystoupení kroužků, prohlídka budovy
- pořádá DDM Vratimov

8.3. - od 16,00 hod.- COUNTRY BÁL pro děti, dobrovolné vstupné, přezutí s sebou, sál DDM Vratimov
-pořádá DDM Vratimov

8.3. - od 19,30 - VEČERNÍ POSEZENÍ s kapelou ARGUMENT, dobrovolné vstupné, …sál DDM Vratimov
- pořádá DDM Vratimov

10. 3. - v 18 hod. - VALNÁ HROMADA -
-pořádá TJ Sokol Vratimov

10.3. - 21.4. - BESKYDE, BESKYDE, KDO PO TOBĚ IDE výstava v knihovně Hor.Datyně - možno vidět vždy v pondělí 14,00 - 17,00
- pořádá knihovna Horní Datyně

13.3. - 16,00 hod. - VÍTÁNÍ JARA - kavárna Spol.domu
- pořádá Klub důchodců Vratimov

do 28.3.- POŽÁRNÍ OCHRANA OČIMA DĚTÍ - výstava v knihovně v Řepištích (úterý 10-12 a 13-17 a pátek 9-12 a 13-15,30 hod.)
-pořádá knihovna Řepiště

23. 3. - od 9 hod.- TURNAJ V ODBÍJENÉ SMÍŠENÝCH DRUŽSTEV
-pořádá TJ Sokol Vratimov

BŘEZEN

v Kulturním středisku ve Vratimově

program :

16.3. v 10,00 - JARNÍ POHÁDKA S KAPŘÍKEM TONÍKEM
- vyprávění o tom, jak se kapřík promění na malinkého vodníčka a společně s taťkou hastrmanem oslaví příchod jara i Velikonoc a najdou si maminku, aby vytvořili rodinu
- kinosál Hvězda, vstupné 45 Kč
*po předložení správně vyplněného soutěžního kupónu (uveřejněného v tomto čísle VN) - **sleva na dětské vstupence 10,- Kč***

18.3. v 19,00 - SVĚTLANA NÁLEPKOVÁ jako EDITH PIAF v muzikálu MILOVAT K SMRTI
- životní příběh zpěvačky uvádí s velkým úspěchem pražské divadlo Radka BRZOBOHATÉHO
- kinosál Hvězda, vstupné 250,- a 280,- Kč

31.3. v 19,00 - PETR BENDE se svou kapelou
- finalista superstar, sólista muzikálu Hamlet v pražském divadle Kalich
- kinosál Hvězda, vstupné 300,- Kč

Připravíme Vám na požádání dárkové vstupenky.

nabízíme :

- pronájem kluboven, salonků, kavárny za velmi výhodné ceny
- záznamy na videokazety ze společenských a kulturních akcí
- zpracování reklamy pro firmy i jednotlivce, soukromou inzerci ve Vratimovských novinách i Vratimovské televizi

O konkrétních cenách se informujte v kanceláři Kulturního střediska ve Vratimově tel. 595 700 750-4

kurzy :

angličtina 1.roč.	- pondělí	15,30	klubovna č.11
1.roč.	- úterý	15,30	klubovna č.11
3.roč.	- úterý	17,00	klubovna č.11
4.roč.	- pondělí	17,00	klubovna č.11
cvičení seniorů	- pondělí	18,00	salónek
cvičení s vel.míči	- úterý	17,00	salónek
bodyform	- úterý	18,00	kavárna
jóga	- středa	17,00	salónek
kalanetika	- středa	18,00	kavárna
		19,00	kavárna
pillates	- čtvrtek	19,00	kavárna
cvičení s overbally	- čtvrtek	17,00	salónek

Akce v Horních Datyních :

1.3. od 20,00 - SK Time OUT Vratimov
3.3. - schůze výboru zahrádkářů
8.3. - karneval - SDH Horní Datyně
9.3. od 15,00 - Valná hromada TJ Sokol
28.3. - schůze výboru včelařů

Akce jiných organizátorů ve Vratimově

1.3. - v 10,00 - Svaz rybářů - salonek
3., 10., 17., 31.3. - v 15,00 - autoškola - klubovna č.17
3., 10., 17.3. - v 16,00 - zkouška ZUŠ-kinosál
4.3. v 16,00 - schůze MO KSČM - kavárna
13.3. v 16,00 - Klub důchodců Vratimov - kavárna
20.3. - předváděcí akce - salonek
27.3. v 14,00 - Biocel Paskov - schůze - kavárna

prodeje ve vestibulu: 6., 12.3.

Akce oznámené do uzávěrky Vratimovských novin. Za uskutečnění akcí jiných organizátorů neručíme.

DŮM DĚTÍ A MLÁDEŽE VRATIMOV

Frýdecká 377/61, 739 32 Vratimov, e-mail:barak@ddmvratimov.cz

LETNÍ DĚTSKÉ TÁBORY

Dům dětí a mládeže Vratimov má ještě stále volná místa na letních dětských táborech v ČR i v zahraničí. Kompletní nabídku naleznete na www.ddmvratimov.cz nebo v kanceláři DDM Vratimov

Připomínáme termíny informačních schůzek:

11.3.2008 v 18:00 hod LDT Višňovka
18.3.2008 v 18:00 hod LDT Lukavec
29.3.2008 v 17:30 hod LDT Itálie
2.4.2008 v 18:00 hod příměstský tábor

Všechny informační schůzky se uskuteční v budově DDM Vratimov na ul. Frýdecké č.p. 377.

Za DDM Vratimov - H.Nevrlá - ředitelka

Pondělí – od 3.3.2008 v 16,00 hod.
DĚTSKÝ AEROBIC - pro děti od 5 -10 let
vedoucí: Mgr.Monika Slobodníková

Úterý – od 4.3.2008 v 16,00 hod.
KLUBÍČKO pro děti od 3-5 let,
vedoucí: Marcela Grácová,
náplň – soutěže, hry, malování, výrobky

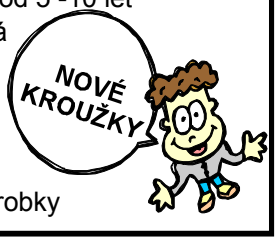

COUNTRY BÁL pro děti

v sobotu 8.3. 2008

v sále Domu dětí a mládeže od 16.00

dobrovolné vstupné

hraje "Argument"

program: výuka tanců, scénky, soutěže, tombola,
BLACK & BROWN , BLUE JEANS

DOPORUČUJEME PŘEZUTÍ S SEBOU!!
INFORMACE: tel. 596 732 333
Renáta Míčková 739 201 078

POZVÁNKA
večerní posezení pro dospělé s kapelou Argument
sál DDM od 19.30 dobrovolné vstupné
Country oblečení vítáno!
Hudba, tanec, zpěv, …….

www.ddmvratimov.cz

Vratimovákům, lukaveckým příznivcům a pamětníkům

*dáváme na vědomí, **že louka Nadějov u Lukavce stále žije !!!** Činnost probíhá celoročně s využitím táborové základny a vrcholí v letních měsících konáním dětských táborů. Máš-li zájem a chceš se podívat na známá místa nebo chceš poznat okolí Oderských vrchů, můžeš se s námi zkontaktovat a využít tohoto místa i ke krátkodobé rekreaci (např. víkendy nebo nultý turnus **od 29.6. do 4.7.2008** vhodný pro rodiny s dětmi, turisty,cykloturisty, milovníky trampingu a přírody). **Za PS"Mír" Vratimov : Zdeňka Procháčková, tel.777 640 216, e-mail : z.prochackova@gmail.com, Irena Procházková tel.596 732 921***

Lyžařský kurz na Pradědu se vydařil

Již pátým rokem organizuje ZŠ Datyňská lyžařské kurzy na Pradědu v Jeseníkách. V tomto nejvýše položeném lyžařském areálu v ČR byly i letos v lednu, kdy se kurz konal, výborné sněhové podmínky.
Jak nám napsala vedoucí kurzu Mgr. Jana Biolková, 28 žáků, zdravotnice a 3 učitelé byli s ubytováním, stravováním i průběhem kurzu velmi spokojeni. Areál nabízel čtyři dobře upravené sjezdové tratě různého stupně obtížnosti, na svazích byl „prašan“, což bylo velmi dobré hlavně pro začínající lyžaře. Kurz se tentokrát obešel bez úrazů.
Poprvé byla při výuce lyžování využita školní videokamera, žáci se pomocí videoprojekce měli možnost ihned seznámit s tím, co se naučili.
Součástí byl i výcvik na běžkách, všichni žáci zvládli čtyřkilometrovou trasu s mírně zvlněným profilem Barborka - Švýcarna.
„Myslím si, že lyžařský kurz byl pro žáky velmi přínosný, celkově ho hodnotím velmi kladně. Chtěla bych také vyzdvihnout chování a přístup všech žáků, kteří se lyžařského kurzu zúčastnili,“ píše na závěr vedoucí kurzu. *(pa)*

ŠIBŘINKY

již po jedenácté

V pátek 1. února se v sokolovně konal již 11. ročník šibřinek tentokrát pod heslem **100 let vratimovského Sokola aneb oslavy a výročí všeho druhu**. Tradičně jsme ples zahájili krátkým programem, ve kterém vystoupily naše cvičitelky i žactvo a za bouřlivého aplausu jsme si krátce připomněli stoletou historii Sokola. K tanci po celý večer hrála skupina Halogeny. V sobotu 2. února jsme připravili minišibřinky pro děti a deset nejnápaditějších masek si odneslo sladké odměny. Vysoká účast dětí i dospělých po oba dny svědčí o velké oblibě šibřinek ve Vratimově a motivuje organizační výbor k pořádání plesu i v dalších letech. To by však nešlo bez dalších příznivců a přátel Sokola. Děkujeme všem sponzorům, kteří přispěli svými dary do tomboly. Velké poděkování patří také sestrám z věrné gardy. Sladké výrobky, které jste na plese mohli ochutnat, napekly ses. Sajdáková, Tomášová, Wojnarová, Markovská, Kupková, Dostálová, Mokrošová a Šebestová.

Ing. M. Šebestová

KULTURNÍ STŘEDISKO
informace
na www.ksvratimov.eu

Připravujeme :

2.CYKLUS VÝSTAVY TOULKY ČASEM ZAVÁTÉ
s názvem „ Takoví jsme byli „
je pro Vás připraven na měsíc DUBEN. Jedná se o starší fotografie, které Vám možná leccos připomenou ! Výstava bude probíhat ve vestibulu kina od 1.4. do 12.4.2008 , od 9.00 do 17.00 hod. a v době promítání kina.
V červenu se můžete těšit na poslední třetí cyklus výstavy **„Vratimov, jak ho již neznáte „**

7.dubna v 18 hod.
Pražské Divadlo Háta
Prázdniny snů

O čem to celé je ? Autor Francis Joffo je jeden z nejúspěšnějších francouzských autorů.Komedie „Prázdniny snů" je plná vtipu, překvapení, ale i velké lidskosti. Manželé Perthuisovi si pronajali s přáteli vilu na Azurovém pobřeží. Prostředí dobře znají, a tak jsou přesvědčeni, že jejich dovolenou nic nepředvídatelného nemůže vyrušit. Opak je však pravdou !Hrají:Ivana Andrlová , Vladislav Beneš, Michal Jagelka,Vladimír Čech a další.
Přesné obsazení sledujte na plakátech.
Vstupné : 250,- a 280,- Kč Předprodej od 3.3. 2008

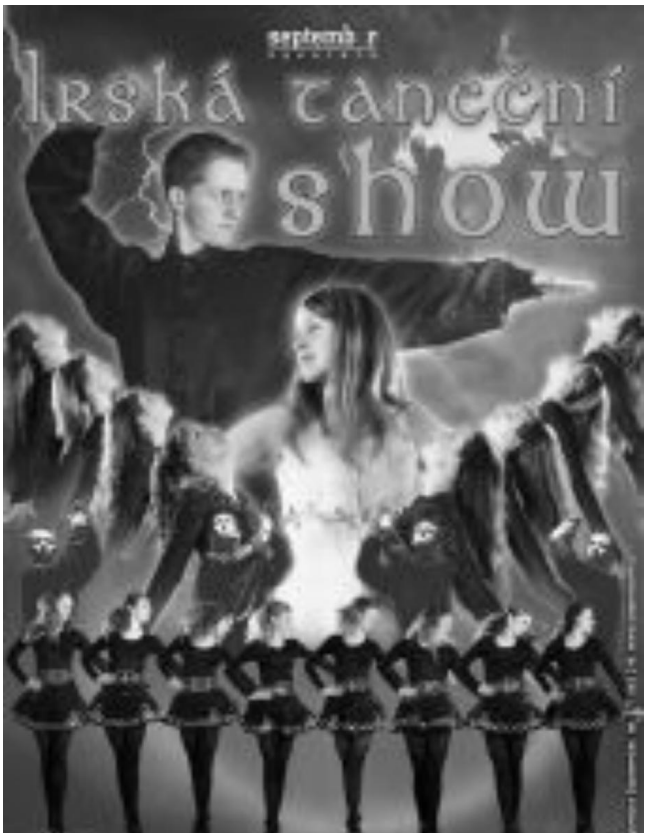

5.května v 19.00 hod.
kinosál Hvězda ve Vratimově

Vratimov navštíví na svém celorepublikovém turné
Irská taneční show

Mystery of the dance
tajemství tance

Charakteristická irská hudba , strhující rytmus, kostýmové převleky a světelné efekty.

vstupné v předprodeji 330,- Kč, v den představení 350,- Kč

POSILOVNA
v Kulturním středisku ve Vratimově

PRO VŠECHNY, KTEŘÍ CHTĚJÍ MÍT U CVIČENÍ SOUKROMÍ

VSTUP PRO 1 OSOBU NA 60 MINUT = 50 Kč
MOŽNOST ZAKOUPENÍ PERMANENTKY
V HODNOTĚ 450 Kč (*9 vstupů + 1 ZDARMA*)
TELEFONICKÉ ZÁVAZNÉ OBJEDNÁVKY NA TEL.Č.
☎ 595 700 750 - 1,2,3,4

nový pohybový kurz
BODYFORM

Cvičení má aerobní charakter s prvky pillates, obsahuje jednoduché krokové variace v první části a posilovací cviky na všechny svalové partie, s použitím náčiní i bez, v části druhé.Cílem je dobrá kondice, zpevnění a formování postavy.

CVIČÍME
KAŽDÉ ÚTERÝ OD 18 DO 19 HODIN

v kavárně Spol.domu ve Vratimově
Kurzovné na 20 lekcí činí 700 ,- Kč

KULTURNÍ STŘEDISKO
t.č. 595 700 752
na www.ksvratimov.eu

kinosál Hvězda ve Vratimově

V neděli 16.března v 10.00

uvádíme

jarní pohádku s kapříkem Tonikem

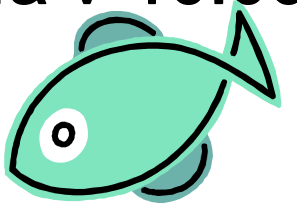

v podání herců Divadla Smíšek

Vyprávění o tom, jak se kapřík promění na malinkého vodníčka a společně s taťkou hastrmanem oslaví příchod jara i Velikonoc a najdou si maminku,aby vytvořili rodinu.

*Vstupné 45,- Kč - po předložení správně vyplněného kupónu (uveřejněného na této stránce VN) - **SLEVA NA DĚTSKÉ VSTUPENCE 10,- Kč***

Předprodej v KS po - čt 7 - 17, pá 7 - 14

SOUTĚŽNÍ KUPÓN

16.3.-Jarní pohádka s kapříkem Toníkem

*po předložení **správně** zodpovězených otázek **SLEVA NA DĚTSKÉ VSTUPENCE 10,- Kč***

V pohádce O PEJSKOVI A KOČIČCE

Pejsek s Kočičkou myli :

a. podlahu
b. okna

Co si chystali k svátku :

a. pizzu
b. dort

V trávě našli :

a. plačící panenku
b. autíčko

Co do dortu nedali :

a. chleba
b. myšku

Čím kočička zašila pejskovi kaťata :

a. dešťovkou
b. nití

správnou odpověď zakroužkujte

V ÚTERÝ, 4. BŘEZNA zcela mimořádně v 8.30 zveme všechny naše nejmenší a jejich rodiče,maminky na mateřské, babičky s vnoučaty do kinosálu ve Vratimově na loutkovou pohádku v podání černého divadla „ Pohádka „ z Prahy, s názvem : **„O ZVĚDAVÉM BROUČKOVI". V našem kraji je divadlo s touto pozoruhodnou pohádkou vůbec poprvé !** Nenechte si ujít zcela unikátní představení s loutkami,, které díky luminiscenčních barev krásně světélkují. Vstupné činí 45,- Kč, předprodej v pokladně KS - pondělí až čtvrtek od 7.00 do 17.00, v pátek od 7.00 do 14. 00 hodin.

kinosál Hvězda Vratimov

18.března v 19,00 hodin

Světlana NÁLEPKOVÁ

jako

Edith Piaf

v muzikálu

MILOVAT K SMRTI

příběh o slavné francouzské zpěvačce, legendární představitelce šansonového žánru, který v současné době uvádí Divadlo Radka Brzobohatého v Praze , kde se setkává s velkým ohlasem publika !
V hlavní roli : skvělá Světlana Nálepková
Dále hrají : Martin Sochor, Juraj Bernáth, Lumír Olšovský
Živě doprovází : Blue Angel Memory Band Jiřího Toufara. Ve strhujícím příběhu sledujeme životní cestu Edith Piaf: zázračné uzdravení v dětství, zpívání na pařížských dvorech a uličkách, seznámení s Charlesem Aznavourem a Yvesem Montandem, fantastické úspěchy v největších evropských divadlech, turné po USA, závislost na alkoholu, muže a ženy v jejím životě , osudové vztahy, autonehody, nemoci, život plný lásky i samoty, život v chudobě i v přepychu. E.P. byla vždy a za všech okolností pevně rozhodnuta žít naplno, zpívat naplno, milovat naplno ... až k samotné smrti.
Vstupné 250,- 280,- Kč , předprodej v KS po - čt 7 - 17, pá 7 - 14

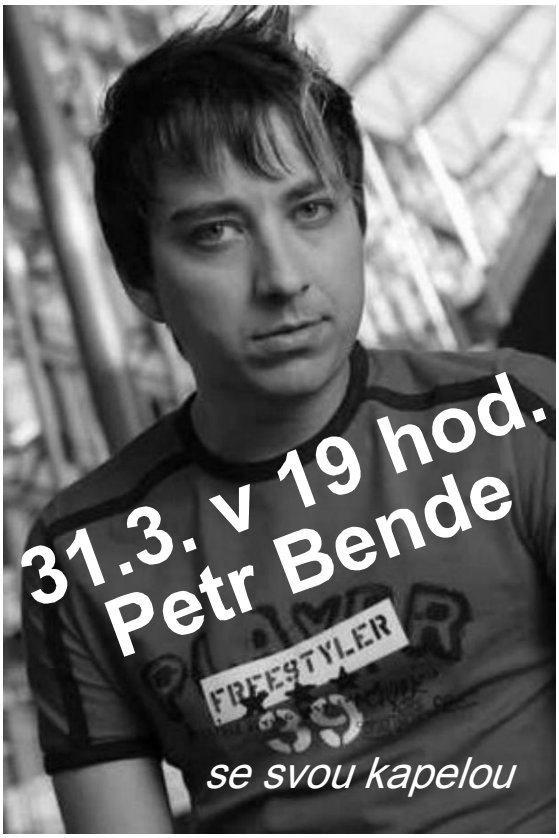

Finalista druhé řady Superstar, který od ledna 2008 hraje v Divadle Kalich v muzikálu Hamlet hlavní roli a po celé ČR jsou jeho koncerty vyprodány, přijede i přes své značné pracovní vytížení do Vratimova !
Vstupné 300,- Kč Předprodej zahájen ! Kinosál Hvězda Vratimov

Program Kina Hvězda Vratimov

tel.: 595 700 756
www.ksvratimov.eu
http: //kina.365dni.cz

BŘEZEN 2008

spojení z centra Ostravy autobusem č.21

Pokladna je otevřena hodinu před představením

5. - 6.3. V 18 hod.
Austrálie / drama / 60,- / 105´/ přístupný od 12 let

Šťastné míle

Když na australském pobřeží přistane indonéská rybářská loď s pasažéry z Kambodže a Iráku, začíná putování ilegálních přistěhovalců do vysněného města Perth.

19. - 20.3. v 18 hod., ve čtvrtek 20.3. v 9.15 hod.
promítání pro seniory s malým občerstvením
Rumunsko / drama / 65,- / 113 ´/ přístupný od 15 let

S 4 měsíce, 3 týdny a dva dny S

Příběh dvou vysokoškolských studentek, za éry rumunského totalismu těsně před pádem železné opony, kdy během jednoho dne jedna z nich podstupuje tehdy zakázaný potrat. **Hrají:** Anamaria Marinca, Laura Vasiliu, Vlad Ivanov

7. - 8.3. v 18 hod.
Itálie / drama / 65,- / 110´/ přístupný od 12 let

Saturno contro

Poutavý skupinový portrét přátel kolem čtyřicítky, kteří se snaží zorientovat ve druhé polovině života. Jednoho večera však do jejich zevšednělé reality vstoupí tragická událost.

21. - 22.3. v 18 hod.
USA / drama / 60,- / 117´/ přístupný od 12 let

Ten večer

Těžce nemocná žena vzpomíná na dobu svého mládí, kdy potkala lásku svého života ... **Hrají:** Meryl Streep, Toni Collette...

12. - 13.3. v 18 hod.
USA / animovaná komedie / 70,- / 86´/ přístupný

Pan Včelka

Protože jsme všichni vyrůstali se Včelkou Májou, víme o tomhle sympatickém a pichlavém hmyzu svoje. Hrají: hlasy: P. Rychlý (Barry), H. Ševčíková (Vanessa) a další

26. - 27.3. v 18 hod.
USA / drama / 65,- / 92´/ přístupný od 12 let

Sherrybaby

Pohledná třicátnice Sherry (Maggie Gyllenhaalová) má za sebou temnou minulost. Kvůli drogám a krádežím si odseděla tři roky ve vězení, ze kterého je právě propuštěna.

14. - 15.3. v 18 hod.
VB/ Kanada / drama / 65,- / 112 ´/ přístupný od 12 let

Sněhový dort

Snowcake je příběh o lásce, přátelství a neortodoxním vztahu muže, unikajícího své minulosti, autistické matky, která se musí vyrovnat se ztrátou své dcery, a vášnivé ženy držící si lásku dostatečně od těla. **Hrají:** A. Rickman, Sigoutney Weaver a další

28. - 29.3. v 18 hod.
Rakousko / Německo / válečné krimi / 65,- / 98´/ od 15 let

Ďáblova dílna

Skutečný příběh o největší padělatelské operaci všech dob! Nacisté zfalšovali čtyřnásobek britské devizové rezervy! Strhující vzpomínky vězně č. 64401 Berlín roku 1936.

připravujeme na duben :

ASTERIX A OLYMPIJSKÉ HRY, POSLEDNÍ PLAVKY, JÁ, LEGENDA a další

Ve vstupném je zahrnuta 1,- Kč na fond české kinematografie. Filmové společnosti (distributoři) si vyhrazují právo změny vstupného. Pokud není u názvu filmu uvedeno jinak, jsou zahraniční filmy opatřeny českými titulky.

Vydává MěÚ Vratimov. Adresa redakce : Kulturní středisko, 739 32 Vratimov, Frýdecká 1000/48, tel.č. 595 700 754, www.ksvratimov.eu
Předseda redakční rady :Mgr.Iveta Zechová, zodpovědný redaktor VN Mgr.Pavel Pastor. Grafická úprava a sazba : Lýdie Ďurišová.
Tisk : Tiskárna v Dubí, s.r.o., F. a A.Ryšových 301, Ostrava. MK ČR E 12367

Vratimovské noviny

výtisk vychází 1.4.2008 / 4 ZDARMA

v tomto čísle najdete

Vratimovské noviny na internetu....str.3
slavnostní otevření DDM.....str.4
Policie ČR pátrá, radí.....str.9

Policie ČR Vratimov 604 127 288

Ze zasedání Zastupitelstva města Vratimova a schůze Rady

Zastupitelstvo města Vratimova zasedalo dne 10. 3. 2008 a projednávalo

- Rozbory hospodaření města Vratimova a příspěvkových organizací za rok 2007
- Informace o finančních kontrolách za II. pololetí roku 2007
- Plán finančních kontrol na I. pololetí roku 2008
- Návrh rozpočtu města Vratimova na rok 2008
- Plán práce Finančního výboru na I. pololetí roku 2008
- Rozbor plnění ukazatelů rozpočtu za rok 2007
- Koeficient zvýšení nájmu u nebytových prostor
- Vyhlášení záměrů
- Vyhodnocení likvidace odpadů za období 2005 až 2007
- Vydání změny územního plánu č. 4, 5, 6 města Vratimova

Rada města Vratimova na schůzi dne 14. 3. 2008 projednávala

- Stav hospodaření společnosti Vratimovské služby, s. r. o.
- Stav hospodaření společnosti TEPLO Vratimov, s .r. o.
- Investiční akce v I. pololetí roku 2008
- Komunální odpad vyhodnocení plateb za rok 2007, stav plateb v roce 2008, harmonogram sběru velkoobjemového odpadu v I. pololetí roku 2008
- Projednání nájemní smlouvy
- Projednání mandátních smluv
- Žádosti o finanční příspěvek
- Vyhlášení záměrů
- Projednání nájmu pozemků

Ivo Kičmer, místostarosta

Pozvání

na vzpomínku k osvobození Vratimova

U příležitosti 63. výročí osvobození města se ve středu 30. dubna 2008 koná vzpomínková akce - v 15.30 hodin u pomníku padlých před kulturním střediskem ve Vratimově a v 18.00 hodin v Horních Datyních na hřišti a u pomníku padlých. Účast Městského dechového orchestru ZUŠ Vratimov.

Ze slavnostního otevření rekonstruovaného Domu dětí a mládeže. Více uvnitř listu

SCHVÁLEN ROZPOČET NA ROK 2008

Měl by splnit nároky kladené na zajištění bezproblémového chodu města

Rozpočet Města Vratimov, který byl schválen na zasedání zastupitelstva dne 10.3.2008, je strategickým dokumentem rozpočtové politiky města.
Rozpočet příjmů a výdajů činí 86 051 754,- Kč. Navrhované příjmy jsou tvořeny celkovými příjmy v objemu 76 328 579,- Kč a financování ve výši 9 723 175,- Kč. Nejvýznamnější položkou v příjmech jsou daňové příjmy s podílem 68% na celkových příjmech města. Kapitálové výdaje jsou dány rozdílem mezi celkovými zdroji a běžnými výdaji.

(Pokračování na straně 3)

BUDE ZÁPIS DĚTÍ DO MATEŘSKÝCH ŠKOL

Zápis dětí do mateřských škol ve Vratimově a Horních Datyních na školní rok 2008-2009 se uskuteční 22. dubna od 8.00 do 16.00 hod.
Zápis do Mateřské školy ve Vratimově se bude konat v nové budově MŠ, Na vyhlídce 25, vchod do třídy „U slunečnice“.
Rodiče musí mít sebou rodný list, očkovací průkaz dítěte a vyplněnou žádost o přijetí, kterou odevzdají ředitelce MŠ. Těm, kteří nepřijdou k zápisu v daném termínu se může stát, že pro velký počet již zapsaných dětí pro jejich dítě už nebude volné místo. Zápis platí pro celý školní rok, umístění dítěte v průběhu tohoto školního roku bude jen zcela výjimečné.
Mateřská škola v Horních Datyních má zápis rovněž 22. dubna a za podmínek a požadavků shodných s MŠ Vratimov.

L. Siváková, ředitelka MŠ

Poděkování za úspěšný zásah policie

Chci velmi poděkovat policistům zasahujícím 21.února 2008 v nočních hodinách při vloupání do mé prodejny potravin v Horních Datyních. Oceňuji rychlou a profesionální práci prap.Bc.Michny, pprap.Gančarčíka a psovoda, vedoucí k bleskovému dopadení pachatelů, kteří během jednoho měsíce třikrát poškodili a vykradli mou prodejnu. Velmi si vážím práce, která byla policisty z OOPČR Vratimov k ochraně mého majetku vynaložena a věřím, že se na ně i na celou Policii ČR můžu v tomto ohledu spolehnout.

Stanislav Knězek

Chcete se podílet na kalendáři Vratimova na rok 2009?

VYHLÁŠENÍ FOTOGRAFICKÉ SOUTĚŽE

Nedávno se nám dostal do rukou kalendář Šenova, který byl vydán k 10. výročí ustanovení města, které Šenov oslaví v tomto roce. Co nás ale na něm zaujalo nejvíce? Nápad! Kalendář je dvoutýdenní, tj. jedna strana pro dva týdny a uprostřed každé strany fotografie známých šenovských míst - ulice, park, rybník, kostel, ale i flora a fauna v okolí, úspěšný místní sportovec nebo známý rodák-umělec. 27 fotografií, které pořídili místní občané, a které byly vybrány v soutěži pro zařazení do kalendáře. A to je právě ono!

Vratimov bude své výročí slavit příští rok, bude to 735 let od založení obce.

K tomuto výročí připravíme podobný kalendář, ve kterém najdete rovněž svozový kalendář, data významných akcí - poutě, kladení věnců, plesy, výročí místních organizací a spolků, ale třeba i dny zápisu dětí do školy nebo školky, termíny prázdnin či odvoz velkoobjemových odpadů. Prostě praktická pomůcka pro každý den a ozdobou každého listu budou fotografie, které pořídí místní občané.

Vyhlašujeme proto soutěž o 27 nejlepších fotografií pro náš vlastní kalendář Vratimova na rok 2009. Podmínkou je

- bydliště fotografa ve Vratimově

- zachycení místa, osoby, díla či živé nebo neživé přírody ve městě.

Fotografie musí být buď pořízené digitálním fotoaparátem a předány na CD nebo již hotové kvalitní fotografie. Výběr provedou představitelé města, vyřazeny budou nekvalitní fotografie nevhodné pro přetištění.

Termín pro odevzdání fotografií je do 31. 5. 2008.

Místo pro odevzdání fotografií, opatřených jménem a adresou je Kulturní středisko Vratimov, 1. poschodí, L. Ďurišová nebo H. Bömerová.

ZAHRÁDKÁŘI Z HORNÍCH DATYŇ MAJÍ RÁDI POHYB

Členové Českého svazu zahrádkářů z Horních Datyň, kteří měli v únoru svou výroční schůzi, mají průměrný věk okolo 67 let. Jak vyplývá z výroční zprávy, většina z nich miluje pohyb a to nejen při zvelebování svých zahrádek. V loňském roce se například sešli při smažení vaječiny, zorganizovali zájezd na jižní Moravu, kterého se zúčastnili i nečlenové svazu, uspořádali výstavu ovoce a zeleniny obohacenou o expozici bonsají, výšivek a prací žáků místní školy.

Součástí výroční schůze bylo i předání nejvyššího zahrádkářského vyznamenání za zásluhy Zlaté růže panu Jaroslavu Tomanovi za dlouholetou aktivní činnost pro svaz.

Podobné aktivity, jako měli vloni, plánují datyňští zahrádkáři i na letošní rok. Jak na závěr zprávy zdůraznil předseda organizace Josef Šugar, chtějí ukázat, že i v pokročilém věku lze něco tvořit a aktivně si užívat života.

(pa)

RECITAČNÍ SOUTĚŽ SE VYDAŘILA

Mohlo by se zdát, že krásný přednes nebo literatura v době ICQ a lákavých internetových možností již nemá v životě dnešní mládeže místo. Že tomu tak není, nám dokázali účastníci obvodního kola recitační soutěže. Soutěžilo celkem 12 žáků druhého stupně z obou vratimovských škol. Třebaže porota sestavená z vyučujících jazyka českého obou škol pochválila všechny vystupující, nakonec o vítězích rozhodla takto:

Kategorie 6. a 7. tříd:

1.Dominik Vrážel / *ZŠ Datyňská* /,Lukáš Hliva / *ZŠ Masarykovo nám.*/

2.Natálie Ptaszniková / *ZŠ Masarykovo nám.* /, Jiří Skalický / *ZŠ Datyňská* /

3.Michaela Dudová /*ZŠ Masarykovo nám.*/

Kategorie 8. a 9. tříd:

1.Sandra Velčovská / *ZŠ Masarykovo nám.*/

2.Lucie Bartková /ZŠ Datyňská /

3.Kristýna Jarošová /*ZŠ Masarykovo nám.* /

Všem zúčastněným děkujeme a těšíme se na další setkání s mladými nadějnými recitátory.

Mgr. Pavlína Kožušníková, *ZŠ Vratimov, Masarykovo nám.*

Lyžařská škola i pro nejmenší

Stejně, jako velcí školáci, tak i děti z Mateřské školy ve Vratimově a Horních Datyních okusily jaké to je, když se jezdí na „lyžák“. A tak jsme to v týdnu od 25.2. do 29.2.2008 zkusili.

V únoru 39 dětí ve věku od čtyř do sedmi let denně dojíždělo do SKI areálu na Bílé, kde je nejmodernější vybavení pro dětské lyžařské kurzy.

Ti nejzdatnější lyžaři, kteří již lyžovat uměli, jezdili vlekem na velký kopec a v zástupu, jako dlouhý had, sjížděli za svými instruktory zpět do údolí. Ostatní, méně zkušení se také nenechali zahanbit a každodenním tréninkem vylepšovali svou lyžařskou formu. A tak jsme se všichni bez rozdílu mohli zúčastnit závěrečných závodů za účastí rodičů.

Za celotýdenní píli a snahu byly děti odměněny diplomem a čokoládovou medailí

A aby našim skvělým instruktorům to nebylo líto, dostal každý z nich diplom pro změnu od nás a k tomu malý dárek z keramiky, který pro ně připravily děti z našich keramických kroužků. K tomu všemu jim byl ještě udělen „děkovací certifikát“ v podobě oslavné básničky.

Kateřina Božoňová, učitelka MŠ

Za peníze získané sběrem

ADOPCE NA DÁLKU

Již několik let probíhá v naší škole ZŠ Datyňská sběr papíru. Tato tradice začala docela nevinně jako sběr starých telefonních seznamů. Když společnost ASA vyhlásila soutěž s panem Popelou, zapojili jsme se do ní. A protože je na naší škole hodně šikovných sběračů (od začátku školního roku nasbírali žáci již 6 tun papíru), začalo penízků za sběr přibývat. Rozhodli jsme se, že penězi získanými sběrem pomůžeme africké holčičce ke vzdělání. Škola adoptovala na dálku Fatoumatu Bintu Diallo z Guineje. Děkujeme všem žákům, ale také rodičům a prarodičům, kteří dětem ve sběru pomáhají. A na závěr nejlepší sběrači: Bára Pospíšilová 665 kg, Dominik Sabák 440 kg, Ondra Slíva 420 kg, Filip Návrat 280 kg.

Mgr. Iva Urbancová

COUNTRY BÁL

tentokrát pro děti

V sobotu 8. března sál Domu dětí a mládeže Vratimov praskal ve švech. V krásném pozdním odpoledni začal country bál pro děti. Bohatý program zahájily děti z kroužku LINE DANCE I (pod vedením Michaely Strouhalové). Po úvodním slovu uhodili do strun členové hudební skupiny ARGUMENT. Děti nejen tancovaly, ale také soutěžily, například v kloboukovém tanci. Vítězové byli vždy sladce odměněni. Všichni na vlastní oči viděli, co může i malé dítě dokázat s lasem v ukázkách členů kroužku LINE DANCE I

Zkoušku s lasem si vyzkoušely všechny přítomné děti. Naučily se také country tanec, bavily se a nemohly se dočkat na losování cen z tomboly. Příští rok se určitě sejdeme znovu.

Renáta Míčková, *vychovatelka DDM*

Jaký byl dětský maškarní ples

Maškarní ples pro děti uspořádal v sobotu 8. března Sbor dobrovolných hasičů Horní Datyně ve spolupráci s Občanským sdružením VSD a MŠ Horní Datyně.

Plesem na téma pohádky Ať žijí duchové nás provázeli rytíř Brtník z Brtníku a jeho dcera Leontýnka . Děti roztančily učitelky MŠ v originálních duchovských tričkách a děti se pak mohly rovnou vrhnout do víru soutěží na téma oprav hradu. S plněním úkolů dětem pomáhali trpaslíci (členové oddílu mladých hasičů).

V přestávkách děti tančily, hrály kolo štěstí, házely na šaška a chytaly rybičky. Pro zpestření plesu vystoupily děti z kroužku mažoretek.

Poděkování za zdařilou akci patří především „datyňským hasičům“, kteří celý obsah plesu vymysleli, zrežírovali a v divadelních kostýmech realizovali. Doufám, že se na plese všem přítomným líbilo a za rok v KD Horní Datyně opět na shledanou.

Bc. Petra Vacíková, MŠ Horní Datyně

SCHVÁLEN ROZPOČET NA ROK 2008

(Dokončení ze strany 1)

Struktura příjmů	v tis. Kč	v %
Daňové příjmy	52 121 000,-	68
Nedaňové příjmy	14 426 100,-	19
Kapitálové příjmy	800 000,-	1
Dotace	8 981 479,-	12
Příjmy celkem	**76 328 579,-**	

Financování

v tom:	
finanční prostř. minulých let	9 723 175,-
splátky úvěru	- 1 157 896,-
Zdroje celkem	**8 565 279,-**

Struktura výdajů	v tis. Kč	v %
Běžné výdaje	78 864 858,-	93
Kapitálové výdaje	6 029 000,-	7
Výdaje celkem	**84 893 858,-**	

Struktura výdaje dle jednotlivých skupin v tis. Kč

Skupina 2 - průmyslová a ostatní odvětví hospodářství 6 506 430,-

v tom :	
místní komunikace a chodníky	2 700 000,-
příspěvky na dopravní obslužnost	2 384 430,-
kanalizace	1 422 000,-

Skupina 3 - služby pro obyvatelstvo 47 179 094,-

v tom:	
školství	11 810 000,-
kultura	8 590 900,-
tělovýchova a záj.činnost	4 067 000,-
bydlení, komunální služby a územní rozvoj	12 677 194,-
ochrana životního prostředí	10 034 000,-

Skupina 4 - sociální věci a politika zaměstnanosti 6 076 000,-

v tom:	
dávky sociální péče / kryto ze státního rozpočtu/	5 500 000,-
pečovatelská služba , domovy důchodců	576 000,-

Skupina 5 - bezpečnost státu a právní ochrana 1 545 600,-

v tom:	
civilní ochrana	20 600,-
požární ochrana	1 525 000,-

Skupina 6- všeobecná veřejná správa a služby 23 586 734,-

v tom:	
činnost místní správy	18 160 839,-
výdaje z finančních operací	4 739 520,-
rezerva	686 375,-
Celkem	**84 893 858,-**

Výdaje rozpočtu města v přepočtu na jednoho obyvatele se ve srovnání s loňským rokem se zvýšily o 601,- Kč na částku 12 508,- Kč. Zůstatek nesplaceného úvěru představuje k 1.1.2008 částku 5 210 520,- Kč, což je 768,- Kč na jednoho občana.
K 31.12.2007 v našem městě žilo 6 787 osob. Počet obyvatel má vliv na výši dotace ze státního rozpočtu, a to na výkon státní správy.
Jsme přesvědčeni o tom, že rozpočet na rok 2008 splní nároky kladené na zajištění bezproblémového chodu města, a to ve všech oblastech veřejného života.

D. Valasová, finanční odbor

VRATIMOVSKÉ NOVINY NA INTERNETU

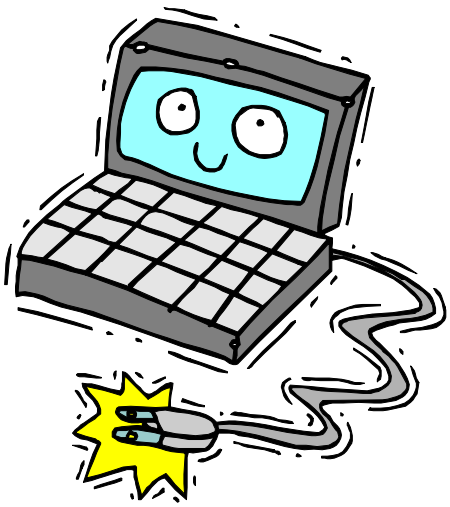

Někteří uživatelé internetu se na nás obrátili s dotazem v čem to je, že při otevírání internetové podoby Vratimovských novin, ale i dalších materiálů na webových stránkách MěÚ Vratimově (www.vratimov.cz) dochází k nedokonalému zobrazení textu.
Jak nás informoval Ing. Petr Holuša z městského úřadu, elektronická podoba Vratimovských novin v záložce „zpravodaj“ je ve formátu PDF (Portable Document Format). Nejčastěji se k prohlížení tohoto formátu používá program Adobe Reader, který je dostupný zdarma na adobe.cz. V současnosti by měl být pro správné zobrazení Vratimovských novin zmíněný program ve verzi 6.0.2 nebo vyšší.
Takže všichni, kteří dosud mají pouze Acrobat Reader 5.0 by si měli urychleně nainstalovat novější verzi prohlížeče. Například na www.slunecnice.cz je k dispozici bezplatně stažitelný program Adobe Reader 8 v češtině.

(pa)

Už jste začali s jarním úklidem?

Mnozí už začali, protože se zajímají, kdy a kde budou kontejnery na velkoobjemový a nebezpečný odpad. Odbor výstavby a životního prostředí MěÚ Vratimov sděluje, že jarní termíny sběru jsou stanoveny takto:

Vratimov

14. 4. Restaurace U kostela
15. 4. Radniční náměstí
16. 4. křižovatka ulice Nádražní a U hráze
17. 4. ulice Na příčnici u kotelny
18. 4. ulice Frýdecká na parkovišti u Masokombinátu Krahulčí
21. 4. ulice Rakovecká u mostu
22. 4. křižovatka ulice Na Zadkách a Adámkova

Horní Datyně

23. 4. U Důlňáku u obchodu
24. 4. ulice Václavovická u kapličky
25. 4. Kulturní dům Horní Datyně

Sběr, který zajišťuje společnost A.S.A. proběhne jako každý rok v době od 10.00 do 17.00 hodin.

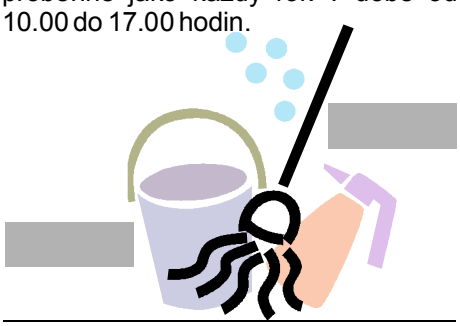

PODĚKOVÁNÍ všem, kteří se zasloužili o zdar díla

Dovolte mi, abych při příležitosti slavnostního otevření nově zrekonstruované budovy Domu dětí a mládeže Vratimov poděkovala všem, jejichž zásluhou se celá náročná akce podařila.

Pokud se vrátíme v čase do doby před rekonstrukcí, určitě musíme vzpomenout zásluhy paní starostky Mgr. Ivety Zechové, které se podařilo získat na rekonstrukci budovy finanční prostředky ze státní dotace. Dále patří naše poděkování členům zastupitelstva města, kteří svými moudrými rozhodnutími umožnili dokončení víceprací vzniklých z důvodu zatečení do objektu v průběhu stavebních prací.

Děkuji zaměstnancům Městského úřadu Vratimov, kteří měli celou stavbu na starosti, především panu Blažkovi a paní Kašparové. Díky jejich poctivé a usilovné práci se podařilo zdárně vyřešit všechny problémy.

V nelehké situaci s náhradním provozem nám pomohla ředitelka Základní školy na Masarykově náměstí Mgr. Alice Čavojská, která nám umožnila provozovat činnost zájmového vzdělávání v prostorách školy. S laskavým svolením vedení města jsme v době rekonstrukce provozovali kancelář v budově Městského úřadu Vratimov.

Děkuji rodičům dětí, že nám zachovali přízeň i v uplynulých nelehkých měsících, čehož si velice vážíme.

Kromě všech výše uvedených si poděkování za odvedenou práci ve velmi složitých podmínkách zaslouží zaměstnanci Domu dětí a mládeže Vratimov.

Dobrá věc se podařila a já doufám, že „domeček“, jak našemu zařízení říkáme, bude dlouho a dobře sloužit svému účelu a že v něm děti a mládež našeho města najdou smysluplné a příjemné příležitosti pro trávení svého volného času.

Hana Nevrlá, *ředitelka DDM Vratimov*

Rekonstrukce za téměř sedm milionů korun rozšíří možnosti využití volného času

Dům dětí a mládeže jako nový

Nákladná rekonstrukce sedmdesát let staré budovy, kterou poslední desetiletí známe jako Dům děti a mládeže je u konce. Slavnostní okamžik nastal v pátek sedmého března 2008. V tento slunečný den se u novotou svítícího domu sešli představitelé města, zástupci dodavatelských firem, podílejících se na rekonstrukci, sponzoři a obyvatelé města a okolí, kteří se přišli podívat, co se za téměř sedm milionů korun podařilo udělat ve prospěch mladé generace. K dobré náladě hrál Městský dechový orchestr, své umění předváděly mažoretky.

Slovo pak dostala starostka města Mgr. Iveta Zechová, která spolu s ředitelkou DDM Hanou Nevrlou slavnostně přestřihly pásku a pozvaly přítomné na prohlídku budovy.

Ti, kteří prostory DDM znali z minulosti, uviděli, co všechno se změnilo, přibylo prostoru, zejména využitím třetího podlaží, podstatně se zlepšilo vybavení, vytvořilo se dokonalejší zázemí pro činnost kroužků, kulturních, společenských a vzdělávacích akcí.

Mnozí z přítomných vysoce hodnotili, že město nelituje peněz na využití volného času mladých. Vždyť nejde jen o to, aby se děti a mládež „nějak“ zabavila, ale aby přijala za své takové hodnoty, které jsou v souladu s demokratickou společností. Z toho pohledu je symbolické, že při zahájení rekonstrukce a odkrytí střechy, byla objevena sádrová busta T. G. Masaryka, která, zatím postavená v koutě u schodiště, může (třeba jen některé) mladé návštěvníky inspirovat k tomu, aby si našli trochu času na seznámení s jeho ideovým odkazem…

(pa)

JAK PROBÍHALA REKONSTRUKCE DDM

Na tuto otázku jsme se zeptali p. Miloslava Blažka z odboru investic a údržby obecního majetku:

„Pro provedení prací byla ve výběrovém řízení vybrána firma BDSTAV MORAVA s.r.o., se kterou byla uzavřena smlouva na provedení díla dle nabídkového rozpočtu na základě projektové dokumentace zpracované Ing. Petrem Bezecným.

Jednalo se o provedení demontáže staré, z části sedlové a z části ploché střechy, vybourání starých zdí a příček půdních prostor, zateplení obvodového pláště budovy a soklu, provedení nového krovu sedlové střechy objektu, pokrytí krytinou Lindab a zateplení střechy, dodávka a montáž střešních oken, provedení nového schodiště do 3. podlaží, dozdění obvodových a vnitřních zdí třetího podlaží, doplnění plastových oken a provedení sádrokartonových příček, provedení nosné konstrukce stropu nad sálem a zhotovení podlah ve třetím podlaží.“

Jak pan Blažek dále uvedl, při bouracích pracích bylo zjištěno, že nosná zeď mezi sálem a chodbou je místy zděná na německý způsob (vzduchová mezera mezi provázanými dvěma stěnami na 15 cm) a proto bylo nutno provést její další zpevnění. Rovněž bylo nutno vybourat a znova dozdít venkovní stěny kanceláří ve druhém podlaží směrem od ul. Frýdecké (šikmé zdivo ze 45 na 15 cm) a vyměnit všechna kovová okna v prvním podlaží. Tyto nezbytné vícepráce rozhodly o zvýšení celkových nákladů na rekonstrukci o více než jeden milion korun.

„Celková smluvní cena za dílo tak byla stanovena na 6 965 017 Kč včetně DPH. Většina této částky 5 572 000 Kč byla pokryta dotací ze státního rozpočtu“, řekl na závěr Miloslav Blažek.

Ing. Petr Urbanec, radní města: *„Je vždy příjemné zúčastňovat se otevírání rekonstruovaných zařízení, které mají sloužit občanům nebo jako je v tomto případě dětem.*

Je třeba si uvědomit, kolik hodin práce je za takovým dílem ukryto. Namístě je zde poděkovat nejen zastupitelům města, kteří projednali a schválili záměr města rekonstruovat toto zařízení, vedení města, které muselo učinit kroky k získání dotace, ale i všech těch, kteří se na realizaci celého díla podíleli. Ať už v procesu rozhodovacím či realizačním.

Chci jen připomenout, že v průběhu stavby došlo k velkým problémům, které způsobily přívalové deště v letních měsících loňského roku. Tyto škody sice proti původnímu rozpočtu stavbu prodražily, ale její pojištění částečně zmírnilo finanční dopad pro město.

Domov dětí a mládeže, jakožto příspěvková organizace města, má dle mého názoru, krásný stánek, kde děti tak mohou trávit své volnočasové aktivity v nových prostorách.“

Co na to říkají první návštěvníci ?

Milan Fojtašek, důchodce, který se celý život věnoval prací s dětmi: *„Je to paráda, jsem nadšen. Něco podobného jsem před léty zažil v Michálkovicích. Vratimovskému Domu dětí a mládeže přeji hodně spokojených dětí, obětavé vedoucí a dostatek peněz na činnost.“*

Ing. Ivo Kiška, člen zastupitelstva: *„Myslím si, že záměr je dobrý podchytit mladou generaci, aby smysluplně využívala volný čas. Rekonstrukce byla nákladná, ale je to krok správným směrem, důstojná etapa rozvoje Vratimova"*

(pa)

Stejně jako v jiných městech i ve Vratimově působí dětské zastupitelstvo
Děti se učí vyjadřovat a prosazovat vlastní názory

Když se vysloví pojem „dětské zastupitelstvo“, možná většina z nás si ani nedovede představit o co jde.

Paní starostka Iveta Zechová s dětmi nad kronikou

Přitom myšlenka působení dětských volených zástupců není nová, uchytila se v mnoha městech u nás i v dalších zemích. Jedno takové zastupitelstvo máme i ve Vratimově. Stejně jako v Opavě, Litoměřicích, Strakonicích, Kopřivnici a dalších městech ho tvoří děti, které byly zvoleny v jednotlivých školách z žáků šestých až devátých tříd. Po formální stránce je to jeden z kroužků či volnočasových aktivit dětí při Domu dětí a mládeže. Smyslem je zapojit co největší okruh dětí do dění ve městě, umožnit jim formulovat své postoje k životnímu prostředí a dalším záležitostem, učit je prosazovat názory demokratickými metodami. Členové dětského zastupitelstva mají možnost své poznatky uplatnit ve škole při výuce i v kontaktu se spolužáky.

Součástí zasedání dětského zastupitelstva, které se konalo 26. února na Městském úřadu ve Vratimově, byla i beseda se starostkou Vratimova Mgr. Ivetou Zechovou. Deset přítomných dětských zastupitelů, mezi nimiž jsou už i studenti středních škol, tak mělo možnost zeptat se na všechno, co je zajímá, nahlédnout „pod pokličku“ činnosti „dospěláckého“ zastupitelstva, které, jak ukázala paní starostka, musí řešit mnohé složité úkoly mnohdy s velmi omezenými finančními prostředky.

Dotazů bylo mnoho, zejména k životnímu prostředí, kde se probralo vše od černých skládek, přes údržbu a kácení v Důlňáku až po separaci odpadů. Hovořilo se také o možnostech využívání hřišť, budování chodníků atd..

Paní starostka pak děti pozvala na prohlídku úřadu. Největší zájem byl o kroniky u paní matrikářky, které obsahují záznamy o všech nově narozených občáncích města v posledních padesáti letech. Někteří odvážnější členové dětského zastupitelstva si pak vyzkoušeli, jak se sedí v křesle starostky…

(pa)

Co se podařilo prosadit

Samozřejmě jsem se zajímal o to, zda se členové dětského zastupitelstva mohou vykázat nějaké konkrétní výsledky uplynulých let. Jak jsem se dověděl, za největší úspěch považují přijetí Řádu žolíků na školách je dohodnuto, že každý žák má během školního roku možnost třikrát se omluvit ze zkoušení (za určitých podmínek). Dále zastupitelstvo zorganizovalo anketu ke školnímu stravování a přispělo tak k jednání o částečné změně jídelníčku.

(pa)

MALÉ NAHLÉDNUTÍ DO ČINNOSTI OBČANSKÉHO SDRUŽENÍ POSPOLU

A tohle víte?

Mnozí z Vás, kteří 3.11.2007 sledovali pořad ČT1 s názvem „A tuhle znáte?“, který představil Městský dechový orchestr při ZUŠ ve Vratimově, jistě zaznamenali, že v pořadu také něco scházelo - nezazněla informace o tom, že vytvoření dechového orchestru je společným projektem obou součástí hudební školy, jak Vratimova, tak Paskova. Jedině díky velkému pochopení a obětavosti rodičů, kteří děti z okolních spádových obcí vozí na zkoušky, lze takto náročnou aktivitu realizovat.

Podporu nachází orchestr rovněž v Občanském sdružení POSPOLU, které pracuje již od roku 2004 a jehož cílem je podpora umělecké výchovy dětí,mládeže a ostatních občanů v oboru hudebním, tanečním,výtvarném a literárně dramatickém.

Občanské sdružení POSPOLU získává finance z dotace Města Vratimova a Paskova,dále oslovuje významné sponzory a získává tak finanční dary, nezanedbatelnou částí příjmů jsou také členské příspěvky OS POSPOLU a úhrady za vystoupení hudebních seskupení.

V loňském roce činily příjmy OS POSPOLU 118.000,-Kč Výdaje OS POSPOLU na činnost uměleckých seskupení jak MěDO tak Houslového souboru (uniformy MěDO,cestovné na soutěže, cestovné na soustředění) činilo 107.700,-Kč , přitom administrativní výdaje OS POSPOLU byly pouze 234,-Kč za rok.

Zůstatek činí zhruba 10.000,-Kč. Práce organizačního výboru OS POSPOLU není honorována.

Další zajímavé informace z činnosti orchestru, včetně fotografií z úspěšných vystoupení,aktuální zprávy o pořádaných koncertech a jiných společenských událostech najdete na internetových stránkách: www.zusvratimov.cz

Ludmila Šalbotová, revizor POSPOLU

UŽITEČNÉ VRATIMOVSKÉ SLUŽBY

Přispívají k lepšímu životnímu prostředí i spokojenosti občanů

Vratimovské služby, společnost s ručením omezeným, určitě většina občanů Vratimova zná. Firma s osmnácti zaměstnanci má široký záběr, už devět let napomáhá udržovat chod města a vykonává celou řadu činností, které přispívají ke spokojenému životu obyvatel.

„Snažíme se, aby na tuto činnost město nedoplácelo, proto se zúčastňujeme výběrových řízení a plníme zakázky pro řadu podniků, zejména MG Odra Gas, KES a Mirel. Díky tomu bylo naše hospodaření v roce 2007 ziskové," říká jednatel společnosti Jan Vavrečka.

Jak uvádí, společnost také obhospodařuje les Důlňák s rozlohou 127 hektarů, který pro město prakticky není zdrojem zisku, má hlavně ozdravnou funkci.

„I když jsme v loňském roce kvůli výskytu kůrovce a dřevokazných hub museli vytěžit 1765 kubíků dřeva, což je téměř třikrát více než se plánovalo, o les se nemusíme bát. Utržené peníze jdou do fondu rezerv, ze kterého je hrazena obnova lesa. Průběžně se vysazují odolnější listnaté dřeviny duby, lípy a břízy, v hospodářském plánu na další desetiletí se počítá také s vysazováním odolnějších jehličnanů, zejména borovic a modřínů."

Jak pan jednatel dále uvádí, aby činnost společnosti Vratimovské služby byla nadále úspěšná, třeba opravovat a modernizovat vozový park. Proto bylo v loňském roce na opravy vynaloženo 826 tisíc korun, za 35 tisíc byl zakoupen kompresor potřebný k údržbě komunikací, 42 tisíc stál mobilní kontejner, který bude sloužit jako sklad olejů. Za 355 tisíc byl pořízen druhý pohřební vůz.

A o které služby je mezi občany největší zájem? „Protože ve městě je rozsáhlá stavební činnost, lidé nás využívají k dovozu stavebního materiálu a sypkých hmot - písku, štěrku a strusky. Vzhledem k vysokým cenám paliv roste zájem o palivové dříví z kácení a ořezu stromů. Jedná se o břízy, topoly,javory, lípy a další. Při ceně 380 korun plus devět procent DPH za kubík dřeva nikdo nemůže říct, že jsme drazí.."

Čištění města, údržba zeleně, veřejného osvětlení, opravy komunikací, ale také pohřební služba a mnoho dalších činností, to jsou Vratimovské služby, které jsou tady pro nás. (Ceník služeb byl zveřejněn v minulém čísle Vratimovských novin)

(pa)

Zaměstnanci Vratimovských služeb při opravě poškozených laviček

Víte, že…

- obrat Vratimovských služeb v loňském roce se pohyboval okolo 13 milionů korun…
- na zajištění údržby 52 km silnic v zimním období 2007/2008 se spotřebuje kolem 17 tun soli a 160 tun strusky…
- průměrný věk zaměstnanců společnosti je 41,7 let..
- v loňském roce Vratimovské služby zaměstnaly čtyři dlouhodobě nezaměstnané, na které přispívá úřad práce…
- zisková činnost společnosti pro cizí firmy vzrostla z 39 procent v roce 2006 na 47 procent v roce následujícím…

Příklad spolupráce

Vratimovské služby se prostřednictvím výběrových řízení podílejí i na některých činnostech pro společnost ArcelorMittal. Někdy ale i Vratimov potřebuje služby hutního podniku.

Nedávno při rekonstrukci plynového vedení ve městě došlo k přerušení kabelu veřejného osvětlení. K odstranění poruchy přispěli odborníci ze závodu 3-Servis ArcelorMittal, kteří pomocí techniky určili přesné místo poškození.

POHŘEBNÍ SLUŽBA

dočasně omezila svou činnost

Z důvodu zranění vedoucího pohřební služby, oznamujeme veřejnosti, že s platností od 10.3.2008 jsme byli nuceni omezit činnost pohřební služby ve Vratimově.

Hlášení úmrtí volejte na obvyklá telefonní čísla **603448981 nebo na 596732164**, kde obdržíte další informace.

V případě rychlejší operativnosti je možno volat na pohřební ústav Charitas p.Dernický, **Ostrava- Nová Bělá tel.: 602713273, 596731195**, nebo Pohřební službu technických služeb Frýdek-Místek tel.: **604555500, 558609370.**

Omlouváme se za způsobené potíže

Jan Vavrečka, jednatel Vratimovských služeb

Hovoříme s velitelem jednotky dobrovolných hasičů z Horních Datyň Martinem Čechem

LOŇSKÝ ROK , TO NEBYLY JEN SPOLEČENSKÉ AKCE…

Jaký byl loňský rok, kolik jste měli zásahů a které byly nejzávažnější?
„Loňský rok byl pro datyňské hasiče docela plodný. Jednotka se připravovala a cvičila podle plánu školení a výcviku, stanovený generálním ředitelstvím hasičského záchranného sboru ČR. Dále provedla dozbrojení a proškolení svých členů na zásahy s motorovou pilou. Zásahová činnost naší jednotky není četná. Je to dáno tím, že jsme zařazení v poplachovém plánu kraje jako jednotka zasahující v místě dislokace to znamená na území města Vratimova. Přesto však jsme schopni pomoct a také pomáháme, pokud je třeba i v širokém okolí. V loňském roce jsme zasahovali u devíti událostí tří požárů a šesti technických pomocí, hlavně tedy čerpání vody. Nejzávažnější zásah pro nás byl u požáru střechy a podkroví rodinného domu ve Vratimově na Sezónní ulici v prosinci, kde jsme vypomáhali kolegům z Vratimova a Ostravy.“

Jaká je spolupráce s veřejností?
„Na území Horních Datyň určitě velmi dobrá. Jsme dobrovolní hasiči, což znamená, že náš zájem je nejen chránit občany a jejich majetek, ale i pomáhat na poli kulturním a sportovním. Při našem sboru pracuje oddíl mladých hasičů, který má přes 30 dětí. Mimo celoroční činnost tohoto oddílu ještě sbor spolupořádá i letní dětský tábor. Dále pro děti z širokého okolí připravujeme karnevaly, dětské dny, se školou organizujeme dny Země. Dospělé zase bavíme plesem a proslaveným Pochováním basy. Turnaj v minikopané má velkou tradici a další zábavnou akci pro občany je Loučení s létem. Myslím si, že nás občané berou a vědí, že na datyňské hasiče je spoleh.“

Co děláte pro osvojení zásad požární bezpečnosti mezi mládeží?
„V tomto směru dobře pracuje oddíl mladých hasičů. Dále velmi dobře spolupracujeme se školou a školkou, pro které v rámci dne Země ukazujeme nejen činnost hasičů, ale i vysvětlujeme proč tady jsme, co mají dělat v případě nějakých neštěstí apod. Během Dnu dětí provádíme v rámci zábavy spíš jen propagační akce, kde zároveň spolupracujeme s Hasičským záchranným sborem Moravskoslezského kraje. Čím bych se ale chtěl pochlubit. Náš sbor se nyní zapojil do programu preventivně výchovné činnosti, který zaštiťuje Hasičský záchranný sbor Moravskoslezského kraje. Jedná se o výchovu dětí v požární ochraně a ochraně obyvatelstva. Máme proškoleny dva členy, kteří budou v rámci výuky zábavnou formou učit děti ve školách jak předcházet mimořádným situacím a jak takové situace zvládat. Naší členové chtějí působit jak ve vratimovských školách (program je koncipován pro druhé a šesté ročníky základních škol), tak i v nejbližším okolí.“

***Představili nový prapor - v** pátek 14. března 2008 byl v minibaru Datyňka představen příznivcům a přátelům nový prapor Sboru dobrovolných hasičů Horních Datyň. Na fotografii je hospodář sboru Ing. Pavel Hrbáček s novým praporem.*

Nedávno se hovořilo o podvodnících, kteří lidem nabízejí předražené požární hlásiče. Jaký mají hlásiče význam, jsou přínosem a kde je zájemci mohou získat za slušnou cenu?
„Požární hlásič není žádná novinka, pouze nyní se o tomto mluví v rámci nových zákonných úprav, kdy k od 1.7.2008 by měly být tyto instalovány v nově postavených domech, bytech, ubytovnách atd. Význam těchto hlásičů je bezesporu velký. Toto zařízení včas upozorní na vznikající požár a tím zabrání jak tragickým následkům, tak i velkým škodám. Já sám ho v bytě mám a myslím si, že investice v řádu stokorun za hlásič se vyplatí. Získat je občané mohou v prodejnách s požární technikou, na internetu ve vyhledávači stačí zadat požární hlásič a vyběhne vám nabídka mnoha firem. Na stránkách Hasičského záchranného sboru Moravskoslezského kraje www.hzsmsk.cz je seznam firem na území kraje, které tyto hlásiče nabízejí. Kvalitní a dostačující hlásiče opravdu stojí 250 500 Kč a jejich montáž a obsluha je naprosto jednoduchá.“

Aktuální otázka - zasahovali jste při nedávné vichřici, která v republice způsobila značné škody?
„Naše jednotka je vybavená motorovou pilou a členové jednotky jsou proškoleni a připraveni pomoct při likvidaci následků podobných větrných smrští, nicméně povoláni operačním střediskem k likvidačním prácím jsme nebyli. Přesto jsme byli připraveni pomoct. Na území Horních Datyň k žádným škodám spojených s orkány nedošlo.“

HASIČI 150

Vážení spoluobčané, chtěla bych Vám popsat příběh všedního dne. Je o panu Neopatrném a je to příběh mnoha z vás.

Je ráno a panu Neopatrnému zvoní budík. "Tak a zase do práce", prolétne mi hlavou a tak vstávám, zajdu si na toaletu, dám si kávu a cigaretku, vyčistím si chrup. Hezky se obléknu- dnes je důležitá schůzka. Beru na sebe kalhoty, košili, kravatu, zapínám opasek, sako, nageluji si vlasy (ať vypadám k světu) a vyrážím do víru všedního dne.

Aha, ještě jsem zapomněl mobil a brašnu s notebookem. Vejdu do předsíně a marně vzpomínám, kam jsem vše večer dal. Včera jsem měl hodně namáhavý a vytížený den. Samé schůzky s klienty, porada a opět klienti. Domů jsem se dostal až v pozdních hodinách. Ani mé oblíbené kožené sako a "tatranka" od rádia není záhadně k nalezení. Půjčím si mobil od přítelkyně a prozvoním se a hned budu vědět, kam jsem Vás uložil, věcičky moje. Beru telefon, vyťukávám číslo a slyším jen: "Volný účastník je dočasně nedostupný, opakujte volaní později prosím". "Že by došla baterie?"

Na přemýšlení už není čas! Beru klíče od auta, doklady....."Sakra, taky nejsou" Tak to dnes risknu bez nich. Jedu dolů výtahem, vycházím ke svému čtyřkolému mazlíčkovi a hned mě praští cosi do očí. Můj brouček je nějaký jiný. Sakra! Okno u řidiče je rozbité a tu si najednou matně vzpomínám, že mě včera domů odvezla přítelkyně, protože jsem si přiťukl s klientem na dobrý obchod a byl jsem rád, že jsem ulehl do postele.

Můj notebook, telefon, bunda, doklady i autorádio s CD jsou pryč! Zvoním u souseda. "Ahoj, prosím tě nezlob se, můžeš zavolat na 158? Potřebuji policii ! Tomu neuvěříš, nějaká dobrá duše mi vykradla a rozbila auto, no věřil bys tomu? Tady ?"

Po chvíli stepování před mazlíčkem a bědováním co je to za lidi, že něco takového mohli provést a kam ten svět

POLICIE ČR
pátrá, radí, informuje

spěje, přijíždí policejní auto. „No konečně, to jim to ale trvalo!"

„Dobrý den pane Neopatrný, tak co se Vám stalo?" slyším z jejich úst a ještě se na mě usmívají. Tak to je nehorázná drzost! Mě tady vykradli auto, čekám tu celou věčnost a oni se na mě usmívají a přejí hezký den? Co je na něm hezkého? A kde jste k čertu tak dlouho? Cože? U předchozích vykradených aut? Že nejsem sám? To mě ale vůbec nezajímá, já v autě měl všechny věci i notebook, tak koukejte něco dělat! Jaký technik?

Cože k vám do kanceláře podepsat protokol? Já spěchám do práce. Vážení, nemám čas se s Vámi vybavovat! Co jsem tam měl? Jste snad hluchý? Úplně všechno! Jak neměl nechávat? Je to moje auto a co si tam nechám, nebo nenechám je snad moje věc!

Asi po 2 hodinách se loučím a odcházím od policistů a minu kluka, který zaparkoval před obchodem. Vyndavá všechno z auta a to zůstává úplně prázdné. „Dobře děláte !" křiknu na něj. „Já o všechny své věci díky své neopatrnosti a hlouposti přišel".

Statistické údaje

Od 1.1. 2008 bylo takto vyloupeno ve služebním obvodu PČR Vratimov 18 osobních motorových vozidel , včetně 2 případů, kdy došlo k odcizení vozidla samotného. Z vozidel jsou především odcizeny věci jako jsou autorádia, zapomenuté nebo odložené doklady, kreditní a platební karty, notebooky, mobilní telefony, oděvy.

Krádeže vloupáním do motorových vozidel jsou páchány jak v noční i denní době.

A určitou mírou k těmto případům přispíváte i Vy. Apeluji proto i na Vás, aby jste svým jednáním nedávali příležitost možným pachatelům a v zaparkovaných vozidlech nenechávali žádné cenné věci. Někdy i malým opatřením z Vaší strany významně přispějete ke zlepšení bezpečnostní situace v místě Vašeho bydliště.

Tímto Vám Policie ČR Vratimov **děkuje** za spolupráci při prevenci. Ušetříte tak mnohdy čas a peníze sami sobě. Nám tímto dáte více prostoru k řešení a šetření dalších případů a provádění právě preventivních opatření vedoucích k eliminaci trestné činnosti v celém služebním obvodu

pprap. Lenka Blaščíková,
vrchní asistentka prevence

Několik rad jak přežít mozkovou mrtvici

Mozková mrtvice postihne v ČR ročně kolem 35 tisíc lidí, polovina zemře nebo má vážné následky. Cévní mozková příhoda (iktus) vyžaduje okamžitý převoz do vhodného nemocničního zařízení, kde léčbu řídí specialisté podle předem stanoveného protokolu. Protože hodně škody způsobuje neznalost, koná se v době od 28. dubna do 27. května osvětová kampaň s názvem 30 dní pro prevenci a léčbu cévních mozkových příhod. V těch dnech budou moci lidé navštívit specializovaná pracoviště po celé republice. Dozvědí se o prevenci mrtvice, stejně jako o jejích příznacích. Pokud se objeví, měli by neprodleně volat sanitku. Zprůchodnění cév takzvanou trombolýzou provedené do tří hodin od události jim nejen zachrání život, ale nebudou mít ani žádné zdravotní následky.

Test na rychlé rozpoznání cévní mozkové příhody

-požádejte nemocného, aby se usmál, zapískal a ukázal zuby. U člověka s iktem dochází k poklesu ústního koutku. Pokud se nemocný usměje, koutky nebudou symetrické

-požádejte nemocného, aby natáhl ruce před sebe a otočil je dlaněmi dolů. Ochrnutá ruka obvykle rychle klesá

-požádejte pacienta, aby řekl jednoduchou větu.

Člověk s cévní mozkovou příhodou toho není schopen, nebo bude slova komolit.

Tyto příznaky mohou být i jen krátkodobé a mohou odeznít do několika minut. I v těchto případech je však zcela nezbytné rychlé ošetření, protože riziko vzniku závažné cévní mozkové příhody je vysoké.

Zdroj: neurologická společnost, převzato z **Českých novin, 3.3.2008**

Společenská rubrika

Kdo žije v srdcích těch, které opustil,
ten nikdy neodešel

Dne 19.března 2008 uplynulo 15 let,
kdy nás navždy opustila naše
milovaná maminka paní

Františka DROBIŠOVÁ

z Vratimova

S láskou a úctou vzpomínají
rodiny Kičmerova a Šrubařova

Dne 9. dubna 2008 vzpomeneme
2. smutné výročí úmrtí a zároveň
dne 15.června 2008 nedožitých
49.narozenin pana

Zdeňka Chuděje

S láskou vzpomínají rodiče
a sestra s rodinou

Kdo v srdci žije, je stále s námi

Dne 10.dubna 2008 vzpomeneme
10.výročí úmrtí pana

Lubomíra VESELÉHO

Vzpomínají manželka Jana a syn Petr

Děkujeme MUDr. M.Husté za velice kvalitní odbornou přednášku o očních chorobách, jejich léčbě a prevenci, která byla hlavním bodem programu výroční členské schůze MO STP, konané dne 5.března 2008 v restauraci U Šodka. Těšíme se na další spolupráci.

členové výboru MO STP

PROGRAM AKCÍ
spolků a organizací města

4.4. - 16.5. - FOTOGRAFIE LIBORA UHRA - zahájení výstavy v 15,45 hod.v knihovně v Řepištích . Výstavu možno zhlédnout v půjčovní dny (úterý 10-12 a 13-17 a pátek 9-12 a 13-15,30 hod.)
-pořádá knihovna Řepiště

6.4. - APRÍLOVÝ DEN - pro děti od 2 do 10-ti let, sál DDM (za příznivého počasí na hřišti DDM)
od 15.30 hod.
- pořádá DDM Vratimov

do 21.4. - BESKYDE, BESKYDE, KDO PO TOBĚ IDE
výstava v knihovně Hor.Datyně - možno vidět vždy v pondělí 14,00 - 17,00
- pořádá knihovna Horní Datyně

25.4. - DEN ZEMĚ - parkoviště u MěÚ Vratimov,
od 15.00 hod
hry, soutěže, ukázky techniky, trampolína, s sebou: nezmačkaný obal z nápojového kartonu
- pořádá DDM Vratimov

DUBEN
v Kulturním středisku ve Vratimově

program :

7.4. v 18,00 - Pražské Divadlo Háta
- PRÁZDNINY SNŮ komedie plná vtipu, překvapení, ale i velké lidskosti.
- kinosál Hvězda, vstupné 250,- a 280,- Kč

18.4. v 18,00 - ASTROLOG Milan GELNAR
- přednáška o astrologii v denním životě
- salónek Spol.domu, vstupné 50,- Kč

27.4. v 10,00 - POPELKA - nedělní pohádka pro děti
- kinosál Hvězda, vstupné 45,- Kč
po předložení správně vyplněného soutěžního kupónu (uveřejněného v tomto čísle VN)
*- **sleva na dětské vstupence 10,- Kč***

Vstupenky na všechna představení v předprodeji !!!

kurzy :

angličtina 1.roč.	- pondělí	15,30	klubovna č.11
1.roč.	- úterý	15,30	klubovna č.11
3.roč.	- úterý	17,00	klubovna č.11
4.roč.	- pondělí	17,00	klubovna č.11
cvičení seniorů	- pondělí	18,00	salónek
cvičení s vel.míči	- úterý	17,00	salónek
bodyform	- úterý	18,00	kavárna
jóga	- středa	17,00	salónek
kalanetika	- středa	18,00	kavárna
		19,00	kavárna
pillates	- čtvrtek	19,00	kavárna
cvičení s overbally	- čtvrtek	17,00	salónek

Akce v Horních Datyních :

7.4. v 18,00 - schůze výboru zahrádkářů
20.4. v 9,00 - výroční členská schůze včelařů

Akce jiných organizátorů ve Vratimově

1., 8., 14., 21., 28.4. - v 16,00 - zkouška ZUŠ-kinosál
7.,14., 21., 28.4. - v 15,00 - autoškola - klubovna č.17
8. a 22.4. v 16,00 - schůze MO KSČM - klubovna č.17
29.4. - Těšínské divadlo - Měsíc pro smolaře - kinosál

prodeje ve vestibulu: 3., 9.4.

Akce oznámené do uzávěrky Vratimovských novin. Za uskutečnění akcí jiných organizátorů neručíme.

DÁMY, JARO JE TADY !!!
OTEVÍRÁME NOVÝ POHYBOVÝ KURZ AEROBIC MIX

ZNÁMÝ OSTRAVSKÝ LEKTOR MIREK PODRYGALA U NÁS !!!

Aerobic procvičuje celý pohybový aparát. Dokáže formovat postavu, snižovat nadváhu, kvalitně ovlivňovat nervovou soustavu a psychiku cvičících. Přihlášky přijímáme v kulturním středisku nebo na tel. 595 700 752, 731 446 809

PRO VELKÝ ZÁJEM SE HLASTE CO NEJDŘÍVE !!!

DŮM DĚTÍ A MLÁDEŽE VRATIMOV

Frýdecká 377/61, 739 32 Vratimov, e-mail:barak@ddmvratimov.cz

Dům dětí a mládeže Vratimov pořádá

APRÍLOVÝ DEN

pro děti od 2 do 10-ti let

v neděli

6.DUBNA 2008

od 15.30 hod. (předpokl.konec v 17.00 hod.)

na sále DDM (za krásného počasí na hřišti DDM)

s sebou: přezůvky, sportovní oděv a obuv

Program: sportovní hry, soutěže

Startovné 20,-Kč/dítě

Tel.č.: 596 732 333, 739 201 077

m.gracova@ddmvratimov.cz

www.ddmvratimov.cz

DEN ZEMĚ

PARKOVIŠTĚ U MĚÚ VRATIMOV
25. DUBNA 2008
OD 15 HODIN

MAXI HRY
TRAMPOLÍNA
AUTÍČKA
SOUTĚŽ V KOULENÍ POPELNIC
HRY A KVÍZY S ODMĚNAMI
UKÁZKA SVOZOVÉ TECHNIKY

POZOR

Přineste s sebou nejméně jeden nezmačkaný obal z nápojového kartonu (krabice od mléka nebo džusu) -společně z nich budeme stavět velké překvapení.

AKCE SE KONÁ ZA PŘÍZNIVÉHO POČASÍ

INFO: R. MÍČKOVÁ 596 732 333, 739 201 078
WWW.DDMVRATIMOV.CZ, R.MICKOVA@DDMVRATIMOV.CZ

ASTROLOG Milan GELNAR ve Vratimově

18.4. v 18,00
salónek Spol.domu

vstupné 50 Kč - předprodej v KS zahájen

Dne 18.4.2008 v 18,00 hod. proběhne v salónku Kulturního střediska ve Vratimově přednáška známého astrologa **Milana Gelnara** na téma **Astrologie v denním životě**. Astrolog bude hovořit o historii a kořenech astrologie, bude vysvětlovat, na jakých principech astrologie funguje, povypráví zajímavé příběhy z praxe a spoustu dalších zajímavostí z oblasti astrologie. Milan Gelnar v rámci své poradenské praxe provozuje webové stránky na adrese www.astrosfera.cz, publikuje v několika celoplošných časopisech v rámci ČR, dodává předpovědi do 5 regionálních rádií a příležitostně spolupracuje s dalšími médii.

Rozhovor s astrologem Milanem Gelnarem:

Jak byste definoval horoskop? Co to je?

Horoskop je duchovní mapa cesty duše. Je to jednoduchý grafický zápis o události na určitém místě a v určitém čase. Z tohoto zápisu umí astrolog číst, jako v mapě a dokáže sdělit svým klientům, jaké mají předpoklady pro to či ono, jaký je jejich životní úkol, jaké budou jejich vztahy, finanční poměry atd. Hovoří však jen o předpokladech neb duše je svobodná a záleží jen na ní, jakou cestu poznání zvolí.

Je to jako jet do cíle podle mapy?

Ano přesně tak. Když máte mapu, tak pokud v ní umíte hledat a orientovat se, tak dojedete k cíli mnohem rychleji a pohodlněji, než kdybyste jeli naslepo. Když navíc ani nevíte, kam jedete, jen stěží tam dojedete. Znáte-li svůj horoskop, dokážete se na tu svou životní jízdu připravit. Víte, kam jedete, co chcete dokázat, jaké překážky budete muset překonávat atd. Člověk, který zná svůj horoskop a je s ním v souladu, tak má velikou výhodu - netápe a jde rovnou k cíli. Takoví lidé mají tah na branku, jsou vyrovnaní, harmoničtí, pohodoví ... Mají totiž jasno.

Takže horoskop je o sebepoznání?

Samozřejmě. Pokud se člověk dobře nezná, pokud nezná své dobré a stinné stránky, své schopnosti a slabosti, nemůže mít úspěch , ani nemůžete žít v souladu se stvořením. Každý z nás může pozorovat, že většina nesnází každodenního života vzniká z faktu, že lidé neznají sami sebe. Vědět, kdo jsem, co mohu, co představuji, jsou oblasti, ve kterých vznikají stále omyly, konflikty a střety. Z toho také lze domýšlet, že vše co člověk podniká ve svém osobním a společenském životě, může ztroskotat, pokud do něj nevložil jasnou znalost své povahy a svých schopností!

A psychologické testy? Nejsou horoskopy s testy v rozporu?

Psychologické testy vůbec nejsou s horoskopy v rozporu. Je to jen jiný úhel pohledu. A čím více pohledů, tím přesnější výsledek. Já sám také jeden z takových testů klientům poskytuji.

Ale spousta lidí nezná svůj horoskop a přesto jsou úspěšní.

Ano. Ovšem ti jednají intuitivně, nevědomě, bez vnitřní znalosti věci. To lze také. Nicméně jen málo z nich je opravdu šťastných a v pohodě. Většinou to bývají neurotičtí workoholici nebo lidé, kteří k úspěchu přišli způsobem, že se musí bát, že o něj zase přijdou. Mnoho lidí tak vidíme podnikavých, činorodých, plných energie, ale celá jejich aktivita se omezuje pouze na hledání úspěchu, peněz, slávy, nedělají nic, co by jejich existenci učinilo jasnější, vyrovnanější, souladnější. A to není moudré, protože jejich aktivita má jen jediný výsledek a sice to, že se vyčerpají a stanou se nemocnými.

Na co se Vás lidé nejčastěji ptají? Co řešíte?

Samozřejmě, že na prvním místě jsou partnerské vztahy, kariéra, peníze, zdraví atp. Prostě věci běžného všedního života, se kterými se potýká každý z nás.

A dokážete takové odpovědi dát?

Jistě. Jinak bych nebyl astrologem. Potíž je ale v tom, že každý si musí tu kterou odpověď, jež mu astrolog dá, převést do svého života a něco s tím udělat. Je to stejné, jako s mapou. Tam se také dozvíte, že tato cesta je nejkratší, tato je zavřena a tato třeba vede někam úplně jinam, než chceme. Na každém pak je, jak se zařídí a jak ten život povede. Každá duše je svobodná a je na její vůli, kam chce jít. Podle toho pak život vypadá.

Převzato z krumlovského Deníku

KULTURNÍ STŘEDISKO
informace
na www.ksvratimov.eu

Připravujeme :

kinosál Hvězda ve Vratimově

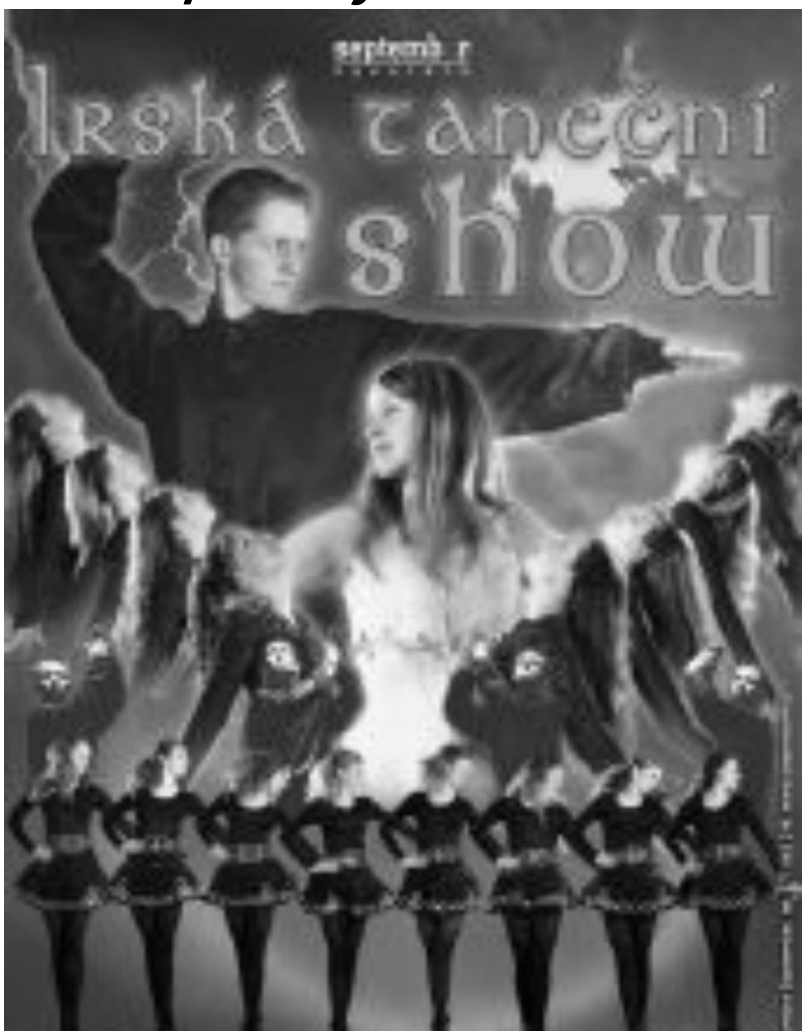

5.května
v 19.30 hod.

Vratimov navštíví na svém celorepublikovém turné Irská taneční show Charakteristická irská hudba , strhující rytmus, kostýmové převleky a světelné efekty. V dynamické a velmi působivé taneční show, ožije příběh staré keltské legendy o lásce člověka a víly. Virtuozita tanečníků a údernost irského stepu v kombinaci s jevištní výpravou vytvářejí dokonalý kulturní zážitek.

vstupné v předprodeji 330,- Kč, v den představení 350,- Kč

Mystery of the dance

POSILOVNA

v Kulturním středisku ve Vratimově je v dubnu pro Vás otevřena po-pá od 7,00 do 20,00

PRO VŠECHNY, KTEŘÍ CHTĚJÍ MÍT U CVIČENÍ SOUKROMÍ

ke zpříjemnění Vašeho cvičení jsme nainstalovali velkoplošnou TV

VSTUP PRO 1 OSOBU NA 60 MINUT = 50 Kč
MOŽNOST ZAKOUPENÍ PERMANENTKY
V HODNOTĚ 450 Kč (9 vstupů + 1 ZDARMA)

Pokud chcete mít jistotu, že je volno,volejte předem
t.č. 595 700 750, 1, 2, 3, 4

BODYFORM
pohybový kurz

CVIČÍME
KAŽDÉ ÚTERÝ OD 18 DO 19 HODIN

v kavárně Spol.domu ve Vratimově
INFO: tel.č. 595 700 752

JÓGA pro pokročilé

nový běh **od 9.dubna** do 11.června (10 lekcí po 1,5 hod.)
vede p.Kališ (škola jógy Karakal) - kurzovné 440,- Kč
středa od 17,00 - salónek Spol.domu Vratimov

KULTURNÍ STŘEDISKO
t.č. 595 700 752
na www.ksvratimov.eu

kinosál Hvězda ve Vratimově

v neděli 27.dubna v 10.00

uvádíme klasickou pohádku

Popelka

*Vstupné 50,- Kč - po předložení správně vyplněného kupónu (uveřejněného na této stránce VN) - **SLEVA NA DĚTSKÉ VSTUPENCE 10,- Kč***

Předprodej v KS po - čt 7 - 17, pá 7 - 14

SOUTĚŽNÍ KUPÓN

27.4. 2008 - Popelka

*po předložení **správně** zodpovězených otázek **SLEVA NA DĚTSKÉ VSTUPENCE 10,- Kč***

O ČERVENÉ KARKULCE

Karkulka šla lesem za :
a. babičkou
b. dědečkem

V košíčku nesla :
a. párky
b. bábovku a víno

Potkala v lese :
a. vlka
b. lišku

Zachránil ji :
a. myslivec
b. princ

Vlk se utopil :
a. ve studni
b. v potoku

správnou odpověď zakroužkujte

POKRAČOVÁNÍ CYKLU VÝSTAV - TOULKY ČASEM ZAVÁTÉ
2.díl s názvem „ Takoví jsme byli - pořád jsme slavili "

je pro Vás připraven na měsíc DUBEN. Jedná se o starší fotografie,které Vám možná leccos připomenou ! Výstava bude probíhat ve vestibulu kina od 1.4. do 12.4.2008 , od 9.00 do 17.00 hodin a v době promítání kina.(pátky do 14,00)
V červnu se můžete těšit na poslední třetí díl cyklu
„ Vratimov, jak ho již neznáte „

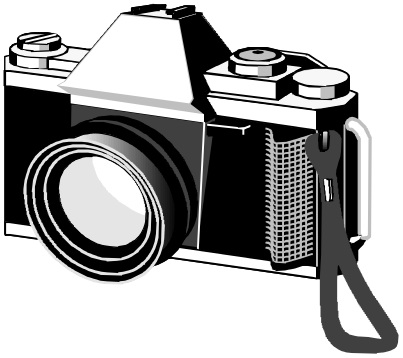

7.dubna v 18 hod.

kinosál Hvězda

Pražské Divadlo Háta - Prázdniny snů

O čem to celé je ? Autor Francis Joffo je jeden z nejúspěšnějších francouzských autorů.Komedie „Prázdniny snů" je plná vtipu, překvapení, ale i velké lidskosti. Manželé Perthuisovi si pronajali s přáteli vilu na Azurovém pobřeží. Prostředí dobře znají, a tak jsou přesvědčeni, že jejich dovolenou nic nepředvídatelného nemůže vyrušit. Opak je však pravdou !
Hrají : Ivana Andrlová , Vladislav Beneš, Michal Jagelka,Vladimír Čech a další.
Přesné obsazení sledujte na plakátech.
Vstupné : 250,- a 280,- Kč
Předprodej v KS po-čt 7 - 17, pá 7 - 14

JÍZDA ČESKÝM FILMEM

v kině Hvězda od 21.5. - do 30.5. vždy od 18,00 hodin

NEJKRÁSNĚJŠÍ HÁDANKA *21. a 22. května* *přístupný*

Tentokrát scénárista i režisér Zdeněk Troška spojil dvě pohádky Jana Drdy: „O Matějovi a Majdalence“ a „O princezně, která hádala, až prohádala“. Matěj pracuje u sedláka a miluje jeho dceru Majdalenku. Lakomý boháč však jejich lásce nepřeje, představuje si pro dceru bohatšího ženicha ……..Pokud si myslíte, že klasická vtipná pohádka je už jen mýtem, pak pro vás bude nový snímek Zdeňka Trošky milým překvapením. Hrají :Jan Dolanský, Ladislav Potměšil, Veronika Kubařová, Miroslav Táborský, Taťjana Medvecká, Václav Vydra nejml., Pavel Kikinčuk

… A BUDE HŮŘ *23. května* *od 15 let*

Nový, nezávislý, generační, černobílý film v produkci Čestmíra Kopeckého podle slavné předlohy Jana Pelce o hledání životních hodnot a jistot. Hrají:Karel Žídek, Filip Kaňkovský, Tereza Hofová, Mirek Škultéty, Radek Uhlíř, David Strnad, Michal Gulyáš, Eva Černá a další.

BOBULE

24. a 25. května *přístupný*

Letní melancholická komedie o dvou kamarádech, kteří pochopí, že nejen u moře se dá prožít fantastická dovolená.
Hrají: K. Hádek, L. Langmajer, T.Matonoha, Václav Postránecký, L. Benešová, L. Lipský a další.

NA VLASTNÍ NEBEZPEČÍ

26. a 27. května *přístupný*

Majitel cestovní kanceláře zaměřené na extrémní sporty získá zajímavou zakázku: sjezd nebezpečné Černé řeky. Klient, který celou výpravu inicioval, má, zdá se, velmi vážný důvod, proč chce jet právě do oblasti, kde kdysi za podivných okolností zahynul jeden český vodák.
Vzrušující příběh s tajemnou zápletkou slibuje dynamickou, akční podívanou. Skupina lidí se utká v nerovném souboji s divokým přírodním živlem, strážci zákona i hranicemi vlastních možností. Režie: Filip Renč
Hrají: Jiří Langmajer, Filip Blažek, Miroslav Krobot, Lucia Siposová, Václav Jiráček, Raluca Aprodu

O ŽIVOT *28. května* *od 15 let*

Nová komedie Milana Šteindlera s Vojtou Kotkem v hlavní roli. Michal se zúčastní oslavy na lesní chatě. Řízením osudu zbude po skončení oslavy na chatě sám s dívkou Zitou, kterou vidí prvně v životě. I když není zrovna jeho typ, pod vlivem výjimečných okolností s ní prožije vášnivou noc. Vlivem lapálie, která se jim stane jsou nuceni spěchat zpět do města. Náhle jde sice „o život“, ale poněkud jiným způsobem a obráceně, než jsme zvyklí. Scénář: J.Pozzi, H.Pawlowská,J.Vejdělek.Hrají: V. Kotek, D. Nvotová, I. Chýlková, B. Klepl, a další.

JAN SAUDEK

30. května *od 15 let*

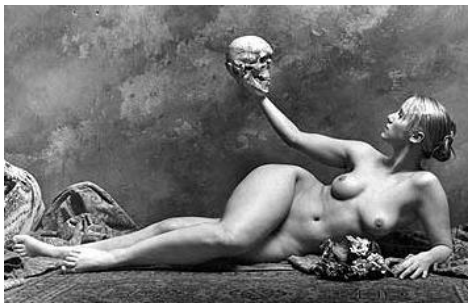

Celovečerní pravdě podobný film JAN SAUDEK vypráví osobitým způsobem syrově pravdivý životní příběh hrdiny i odpadlíka. Drama plné vzrušujících obrazů, ale také provokujících myšlenek, iluzí...Jan Saudek, světově uznávaný fotograf, v zahraničí mnohokrát oceněný a vystavovaný daleko dříve, než ho poznala široká veřejnost v rodné vlasti, vystupuje před kamerou v mnoha rolích. Často překvapuje, nejčastěji šokuje. Hrají: Jan Saudek, Adolf Zika, Sára Saudková, Samuel Saudek

O RODIČÍCH A DĚTECH

29. května *přístupný*

Příběh filmu vychází ze zdánlivě banální situace. Syn (David Novotný) jde na procházku se svým otcem (Josef Somr).Syn je zralý čtyřicátník a žije spokojeně se svou přítelkyní. Otci je přes sedmdesát. Je bývalý vědec-biolog. Klasický intelektuál v dobrém slova smyslu. Zdánlivě jediné, co tyto dva muže spojuje, je to, že se jdou jednou za měsíc společně projít Prahou. Nicméně jsou svázáni poutem čtyřiceti let společného života. Hrají:J. Somr, D. Novotný, M. Kroftová, L. Kostelný, J. Lábus, Z. Stivínová a další.

Program Kina Hvězda Vratimov

tel.: 595 700 756
www.ksvratimov.eu
http: //kina.365dni.cz

DUBEN 2008

spojení z centra Ostravy autobusem č.21

Pokladna je otevřena hodinu před představením

2.- 3.4. v 18,00
Francie / rodinná komedie / 70,- / 117´/ přístupný

ASTERIX A OLYMPIJSKÉ HRY

Asterix a Obelix jsou zpět! A tentokrát vás čeká příběh plný sportovního zápolení mezi Galy a jejich soupeři z celého světa.

18. - 19.4. v 18,00
ČR / komedie / 70,- / 95´/ přístupný

CHYŤTE DOKTORA

Michal Goldberg je nadějným gynekologem, žije se svou ženou a má malé dítě. Jednoho dne se ovšem probudí, vyrazí do práce a jako první narazí na svou milenku, která je těhotná. Hrají : Michal Malátný, Tatiana Vilhelmová.....

4.- 5.4. v 18,00
ČR / komedie / 60,- / 92´ / přístupný od 12 let

POSLEDNÍ PLAVKY

Film "Poslední Plavky" je příběhem Jardy Kuchaře, hrdiny zašlé éry tuzexového bonu. Hrají: Petr Čtvrtníček, Josef Polášek, Rudolf Hrušínský, Jiří Lábus a další

23. - 24.4. v 18,00 - 24.4. - 9,15 pro seniory s občerstvením
VB / historický / 70,- / 114´/ přístupný od 12 let

S KRÁLOVNA ALŽBĚTA: ZLATÝ VĚK S

Historické drama Královna Alžběta: Zlatý věk je pokračováním devět let starého snímku Královna Alžběta. Oba tyto filmy získaly mnohá ocenění, vč.nominací Oscarů. Jako první upozornil na nesporný talent herečky Cate Blanchett. Dále hrají: Clive Owen, Samantha Morton.....

9.- 10.4. v 18,00
USA / sci - fi / 65,- / 110´ / přístupný od 12 let

JÁ, LEGENDA

Robert Neville je sice špičkový vědec, ale ani on nedokázal zabránit šíření nebezpečného viru, který byl vyvinut lidmi a nedá se léčit. Hrají : Will Smith, Alice Braga, Dash Mihok, Salli Richardson, Charlie Tahan

25. - 26.4. v 18,00
USA / romantický/ 65,- / 102´/ přístupný od 12 let

CHUŤ LÁSKY

Hořkosladká komedie o průzkumu lásky všech variací, věku a stádií... Hrají: Selma Blair, Billy Burke, Morgan Freeman, Greg Kinnear, Radha Mitchell, Alexa Davalos, Fred Ward, Jane Alexander, Erika Marozsán.....

11. - 12.4. v 18,00
USA / hudební, romantický / 65,- / 98´/ přístupný od 12 let

LET´S DANCE 2

Každý si zaslouží šanci následovat své sny, ale někteří lidé mají jen jednu šanci. Tyler Gage je rebel na špatné straně Baltimoru, který má však sen, že se jednoho dne odtud dostane. Hrají: Channing Tatum, Jenna Dewan a další

30.4. - 1.5. v 18,00
USA / animovaná rodinná komedie / 70,- / 87´/ přístupný

ALVIN A CHIPMUNKOVÉ

Bratři Alvin, Simone a Theodor jsou neobyčejné veverky, které nejen že umí mluvit, ale i výborně zpívat!

16.- 17.4. v 18,00
USA / komedie / 65,- / 90´/ přístupný od 12 let

SKÓRUJ

Bývalý ping-pongový šampión je pověřen vládou infiltrovat podsvětí a zúčastnit se ilegálního světového turnaje, kde neplatí žádná pravidla. Roli nelítostného bosse Fenga hraje nejslavnější hollywoodský záporák Christopher Walken.

připravujeme na květen :

Svatba na bitevním poli, Občan Havel

Ve vstupném je zahrnuta 1,- Kč na fond české kinematografie. Filmové společnosti (distributoři) si vyhrazují právo změny vstupného. Pokud není u názvu filmu uvedeno jinak, jsou zahraniční filmy opatřeny českými titulky.

Vydává MěÚ Vratimov. Adresa redakce : Kulturní středisko, 739 32 Vratimov, Frýdecká 1000/48, tel.č. 595 700 754, www.ksvratimov.eu
Předseda redakční rady :Mgr.Iveta Zechová, zodpovědný redaktor VN Mgr.Pavel Pastor. Grafická úprava a sazba : Lýdie Ďurišová.
Tisk : Tiskárna v Dubí, s.r.o., F. a A.Ryšových 301, Ostrava. MK ČR E 12367

Vratimovské noviny

výtisk vychází 1.5.2008 / 5 ZDARMA

v tomto čísle najdete

Ovzduší ve Vratimově.....str.2
Otevíráme koupaliště.....str.4
Katastrální mapy na webu.....str.5

Policie ČR Vratimov 604 127 288

Ze schůze Rady města Vratimova dne 11. 4. 2008

Rada města na své schůzi projednávala:

- Závěrečný účet města Vratimova za rok 2007
- Užití výtěžku z provozování VHP za rok 2007
- Příprava koupaliště na sezónu a stanovení cen vstupného
- Vyhodnocení zimní údržby místních komunikací, plán oprav místních komunikací
- Přidělení účelových dotací spolkům a organizacím města
- Rozpočtové opatření č. I/2008
- Přidělení služebního bytu
- Ukončení pronájmu nebytových prostor
- Projednání a schválení smluv
- Příprava na 10. zasedání zastupitelstva města dne 28. 4. 2008

Ivo Kičmer, místostarosta

Poděkování za nezištnou pomoc

Děkujeme všem spoluobčanům, zvláště pak sousedům, pracovníkům Městského úřadu, Vratimovským službám a podnikatelům za aktivní a nezištnou pomoc při likvidaci následků požáru rodinného domku.

Manželé Tomalčíkovi

Na fotografii je V. Filip v doprovodu I. Kičmera při prohlídce města

Vojtěch Filip navštívil Vratimov

Poslední březnový den navštívil Vratimov místopředseda Poslanecké sněmovny ČR Vojtěch Filip. Přijel na pozvání místostarosty Vratimova Ivo Kičmera, který ho nejprve seznámil s děním ve městě, rozpočtem na letošní rok a rozvojovými záměry Vratimova v rámci regionu. Místopředseda sněmovny V. Filip si pak prohlédl střed města, vysoce hodnotil v minulých letech vybudované hřiště u ZŠ Masarykovo nám., hovořil s občany a zajímal se zejména o objekt bývalých jeslí, který by po rekonstrukci mohl sloužit jako domov pro seniory. Při této příležitosti byl požádán o podporu tohoto záměru a získání prostředků ze státního rozpočtu.

Vratimovský klub důchodců má 25 let

Stárnout není umění, umění je to snášet…

Stárnout není umění, umění je to snášet - slova J. W. Goetha bychom mohli považovat za krédo, jím se řídí činnost vratimovského Klubu důchodců, od jehož založení v těchto dnech uplyne 25 let.

Úvodem několik čísel: ve Vratimově a Horních Datyních žije kolem 1550 občanů nad 60 let věku, z toho starších nad 65 let je jich o čtyři sta méně. Klub důchodců v současné podobě čítá 190 členů, což znamená, že sdružuje zhruba osminu občanů důchodového věku. Dost nebo málo? Od svého založení v květnu 1983 do dneška se v řadách klubu vystřídal velký počet seniorů, kteří si zpříjemnili svůj podzim života.

Prvním předsedou byl pan Otakar Řondek, následovali pánové Zdeněk Moník a Zdeněk Stibor, od roku 1991 vykonává tuto funkci paní Anna Přívarová. Spolu s dalšími členy výboru se snaží vytvářet pro členy zajímavý a přitažlivý program, soustředěný do několika oblastí. Pravidelně jsou pořádána zábavná odpoledne s hudbou a tancem, pracovně nazývána jako vítání jara, den matek, smažení vaječiny, loučení s létem, mikulašská veselice a výroční posezení.

Druhou velmi oblíbenou činností jsou autobusové zájezdy, v letošním roce to bylo do Polska, do Jeseníků a na Slovensko. Členky klubu se zúčastňují kroužku vyšívání, navštěvují kondiční cvičení, oblíbené jsou pravidelné schůzky v klubovně Domu služeb.

pokračování na str.2

Probíhá sbírka brýlí pro Afriku

Máte doma nepoužívané dioptrické brýle a nevíte co s nimi? Zapojte se do rozvojové pomoci s názvem ***Brýle pro Afriku****. V ČR se už do této akce přispěly desítky škol, domovů důchodců, spolků a organizací,* ***ve Vratimově se shromažďování brýlí vzala na starost ZŠ Masarykovo náměstí.***

Brýle mají pro chudé Afričany mnohdy cenu průměrného ročního platu. Váda zraku je v Africe častou překážkou standardního studia. Darované brýle by měly být v dobrém stavu, s libovolnými obrubami, nepoškozené. Zašlete nebo doneste brýle do ZŠ Vratimov, Masarykovo nám. 192, kontaktní osobou je Mgr. Markéta Kučerová. Sběr bude ukončen 30. 5. 2008.

Pozvánka na prvomájové setkání

Místní organizace KSČM ve Vratimově zve všechny spoluobčany z Vratimova a jeho okolí na oslavu **SVÁTKU PRÁCE a OSVOBOZENÍ MĚSTA**,která se uskuteční **ve čtvrtek 1.května 2008 od 9.00 hod. před pomníkem padlých naproti Měst.úřadu.**

O dobrou náladu se bude starat promenádní koncert lidové hudby a skupina **mažoretek** .Pro účastníky je připraveno tradiční občerstvení. Setkání bude přítomen krajský zastupitel. V případě nepříznivého počasí se akce uskuteční v přilehlé kavárně Společenského domu.

Co nejsrdečněji zvou a na Vaši účast se těší pořadatelé - MO KSČM

Vratimovský klub důchodců má 25 let

Stárnout není umění, umění je to snášet…

pokračování ze str.1

S finanční podporou městského zastupitelstva hospodaří s vlastními prostředky, tvořené zejména z ročních členských příspěvků padesáti korun. Co říci závěrem: dveře Klubu důchodců jsou otevřeny pro všechny seniory, kteří mají zájem v přátelském duchu sdílet společné akce s přáteli a kamarády a naplňovat tak slova z úvodu článku, totiž snášet stárnutí, zpestřené aspoň drobnými radostmi a příjemnými chvilkami.

Ing. Miroslav Lér

Slavnostní schůze k 25. výročí vratimovského Klubu důchodců se koná 15. května od 16 hodin v Kulturním středisku ve Vratimově. Jsou zváni všichni, kteří chtějí rozšířit řady klubu!

Počet občanů, kteří mají nárok na pomoc v hmotné nouzi klesá

Stát pomůže jen z nejhoršího

Od 1. 1. 2007 vešel v platnost zákon č. 111/2006 Sb., o pomoci v hmotné nouzi ve znění pozdějších předpisů, který je úzce spjat se zákonem č. 110/2006 Sb., o životním a existenčním minimu ve znění pozdějších předpisů. Na základě výše uvedených zákonů může občan žádat o dávky pomoci v hmotné nouzi, což jsou příspěvek na živobytí a doplatek na bydlení. Odbor vnitřní správy již informoval občany o nejvýznamnějších změnách v oblasti poskytování dávek pomoci v hmotné nouzi a v oblasti dávek sociální péče, platných od 1. 1. 2008. Tyto změny byly zveřejněny ve Vratimovských novinách č. **12/2007**.

Kolik občanů pobírá dávky

V lednu a v únoru 2007 pobíralo dávku sociální péče 40 rodin s dětmi, 60 nezaměstnaných a jednotlivců, 2 staří občané a 1 nevidomý občan. Od března 2007, kdy byl zcela dokončen přechod z dávek sociální péče na dávky pomoci v hmotné nouzi pobíralo dávky pomoci v hmotné nouzi 25 rodin, z toho všichni pobírali příspěvek na živobytí a polovina pobírala doplatek na bydlení; 50 nezaměstnaných a jednotlivců, z toho dávku příspěvek na živobytí pobírali všichni a dávku doplatek na bydlení pobírala polovina klientů; 2 staří občané a 1 nevidomý občan. Ve druhém pololetí roku 2007 zůstal stejný počet rodin s dětmi; nezaměstnaných a jednotlivců bylo 40, z nichž všichni pobírali dávku příspěvek na živobytí a polovina klientů pobírala dávku doplatek na bydlení; dávky byly stejně jako v předcházejícím čtvrtletí vypláceny 2 starým občanům a 1 nevidomému občanu. Po celý rok 2007 pobíralo 198 klientů příspěvek na zvýšené životní náklady související s používáním ortopedických, kompenzačních nebo jiných pomůcek.

Aktivizační plány hledání cest z hmotné nouze

Za poslední rok počet občanů, pobírající dávky pomoci v hmotné nouzi klesá, což je způsobeno především přísnějšími podmínkami pro vznik nároku na dávky. Je kladen větší důraz na sociální práci s klientem, která spočívá především v sociálním šetření, v sestavovaní aktivizačních plánů, sociálních anamnéz, v základním sociálním poradenství apod. Tudíž probíhá častější sociální šetření v domácnostech a také klient musí častěji spolupracovat se sociální pracovnicí na úřadě. Sestavování aktivizačních plánů je rovněž jednou z podmínek pro pobírání dávek pomoci v hmotné nouzi. Obsahem aktivizačního plánu je zejména stanovení postupu a časového harmonogramu plnění jednotlivých opatření, cílů, které mají být při řešení hmotné nouze osoby dosaženy, aktivit na straně příjemce nebo společně posuzované osoby a nástrojů a opatření, které budou ze strany orgánu pomoci v hmotné nouzi použity, včetně rozsahu spolupráce s tímto orgánem. Více podrobnějších informací sdělí sociální pracovnice odboru vnitřních věcí v rámci základního sociálního poradenství.

Martina Vančurová, DiS., odbor vnitřní správy

Turisté Horních Datyň zvou

Klub českých turistů z Horních Datyň a Střední škola Ostrava Kunčice zvou občany na **zahájení vodácké sezóny 2008**. Akce se koná ve čtvrtek **8. května** v době od 9 do 14 hodin u starého splavu na řece Ostravici ve Vratimově.

Frenštát kolébka české turistiky, to je název autobusového zájezdu do Frenštátu pod Radhoštěm, spojeného s pěší vycházkou. Koná se **22. května**. Zájezd je určen především účastníkům seniorského věku.

120 let Klubu českých turistů můžete oslavit přímo v Praze. K tomuto výročí zorganizoval KČT H.Datyně zájezd do hlavního města. Koná se ve dnech **13. až 15. června**. Bližší informace poskytne Mgr. Jan Sládek (tel.776 126 091) nebo Jana Slívová, prodejna Silvex H. Datyně.

Bezpečnost především…

Dopravní podnik Ostrava myslí na bezpečnost cestujících to napadne člověka, když si přečte tiskovou zprávu DPO ze začátku dubna. Jak se v ní uvádí, podnik na základě požadavků Policie ČR upravil devět tramvajových nástupišť, a to tak, že byla odstraněna část skleněné výplně zábradlí, které zabraňovaly ve výhledu řidičům aut. Zlepšila se přehlednost, a tím i bezpečnost chodců, zejména dětí. Chvályhodné.

Krátce nato se stala mimořádně tragická srážka dvou tramvají na trati mezi Porubou a Vřesinou. Jezdilo se tam bez větších problémů desítky let. Jen si nikdo nevšiml, že rychlost tramvají se za tu dobu značně zvýšila… Najednou je každému jasné, že jednokolejní trať není možné provozovat bez zabezpečovacího zařízení.

Vratimovští občané využívají hlavně autobusovou dopravu. Jaká je situace na silnicích není třeba popisovat, žádné zabezpečovací zařízení nelze do autobusu dát. Ale i tady něco můžeme zlepšit. Kolikrát jsme už viděli postávat u řidiče autobusu během jízdy sličnou dívčinu, známého či kolegu z práce a bylo nám to lhostejné, že se řidič plně nevěnuje řízení?

(pa)

Začíná doba venkovních mejdanů…

Teplota se už párkrát přiblížila ke dvacítce a to vede obyvatele k zahradním slavnostem, venkovním mejdanům, či obyčejným potlachům na lavičkách před domem. Nic proti tomu, pokud člověk nikoho neobtěžuje. Nemusí jít jen o řev a hulákání. Otravovat okolí se dá i hlasitou hudbou, byť sebekrásnější, čoudícím ohněm nebo „zbavováním se nadbytečných tekutin“.

Rada vypadá jednoduše - nečiň sám to, co nechceš, aby druzí dělali tobě. Když má člověk ale dvě promile alkoholu v krvi, málokdy je schopen takové rady přijímat.

Proč o tom píšeme? Po zkušenostech z loňska nás někteří občané žádají, abychom na tento problém upozornili na začátku sezóny. Proto tak činíme, i když větší účinek než dobré slovo má na takové výtečníky skutečnost, že letos došlo k podstatnému zdražení služeb v hotelu, kterému se už odedávna říká „záchytka“.

(pa)

Máte problémy v sociální oblasti?

Nevíte si rady s pracovně právními vztahy, rodinnými a mezilidskými vztahy, chcete radu v oblasti bydlení, ochrany spotřebitele a majetkových otázkách? S pomocí přichází **Občanská poradna Ostrava při Slezské diakonii**. Její sídlo je na ul. 28. října 86 (mezi zastávkami Nám. Republiky a Elektra), informace rovněž získáte na tel. č. 596 611 237. Pokud chcete poradnu navštívit, tak nejlépe v pondělí, středu a čtvrtek mezi 8. a 12. hodinou, první dva dny rovněž mezi 13. a 16. hod. E-mail: obcan.ov@slezskadiakonie.cz

(pa)

DĚTŠTÍ ZASTUPITELÉ JEDNALI

Zástupci Dětského zastupitelstva města Vratimova se zúčastnili Krajského setkání dětských zastupitelstev a parlamentů, které se konalo 19.-21.března v Novém Jičíně.
Cílem tohoto setkání bylo projednat společnou akci všech dětských zastupitelstev a parlamentů.
V průběhu prvního dne je uvítali na radnici, kde jednotlivá zastupitelstva a parlamenty prezentovaly svou činnost. Druhý den začínal prací ve skupinách o společné akci dětských zastupitelstev a parlamentů Moravskoslezského kraje. V průběhu dne jednání navštívila media např: televize Polar a ČT 1. V odpoledních hodinách mladí zastupitelé besedovali se starostou Nového Jičína Mgr.Ivanem Týlem o problémech dětí a mládeže v tomto městě. Následovala návštěva radniční věže a prohlídka města.
Poslední den se účastníci usnesli na datu a místu příštího setkání dětských zastupitelstev a parlamentů. Bude se konat na podzim letošního roku ve Vratimově a bude na něm zvoleno dětské Krajské zastupitelstvo Moravskoslezského kraje.

Zprávu zaslali členové dětského zastupitelstva Hanka, Kamil a Michal

Jaký je zájem o výstavbu ve městě?

Na tuto otázku je odpověď jednoznačná- veliký. V posledních letech značně vzrostla výstavba rodinných domů jak ve Vratimově a Horních Datyních, tak i Řepištích. Důkazem toho je spousta nových a krásných domečků, které rostou jako houby po dešti. Dnešní způsob výstavby tomu napomáhá. Tam kde donedávna bylo pole, louka, proluka, už dnes stojí dům.
Jen pro informaci. Za loňský rok bylo zdejším stavebním úřadem povoleno 46 nových rodinných domů a zkolaudováno bylo 37.
Rovněž probíhají rekonstrukce těch stávajících. Ať už se jedná o přístavby, nástavby nebo jen stavební úpravy spočívající v udržovacích pracích za účelem zkvalitnění bydlení.
V případě, že máte zájem zrealizovat nový rodinný dům, je zapotřebí se informovat na stavebním úřadě, zda je vůbec možné v dané lokalitě dle územního plánu, tuto stavbu uskutečnit. Poté je nutné vyřídit patřičné povolení nutné pro provedení stavby. Dle nového stavebního zákona č. 183/2006 Sb., o územním plánování a stavebním řádu, ve znění pozdějších předpisů , se způsob vyřizování odvíjí od velikosti zastavěné plochy rodinného domu a v případě přípojek od její délky.

Odbor výstavby a životního prostředí MěÚ

OVZDUŠÍ VE MĚSTĚ NEOVLIVŇUJÍ JEN VELKÉ PODNIKY

Znáte to přísloví o „hrachu házeném na zeď“? Někdy to vypadá, že někteří naši spoluobčané jsou hluší a slepí a použít v jejich případě toto přísloví je víc než vystihující. V televizi i v tisku se stále apeluje na ohleduplnost navzájem k sobě i životnímu prostředí. Ale někteří lidé jako by byli uzavřeni ve svém světě, který se omezuje na jejich dům a co je za oknem, to je nezajímá. Neuvědomují si, že stromy a rostliny rostou v souladu s faunou, vytváří si složité ale důmyslné ekosystémy, kde vše má smysl a funguje dokonale, příroda sama sobě nemá důvod nic ničit. Nedochází jim nebo je jim to jedno, že je to bezohledný člověk, který vnáší nelad do přírody a narušuje tak její ekologickou rovnováhu a stabilitu. Ať už jsou to velké a necitlivé zásahy různých firem, pro které je zisk a jejich prosperita na prvním místě nebo i necitlivé chování jednotlivců, jednotlivých občanů. Stačí pohodit odpadky tam kam nepatří a je tady zárodek černé skládky. Stačí necitlivě vykácet zeleň a naruší se ekosystém pro spoustu živočichů, kteří na ni byli závislí. Stačí vypustit olej z auta a kontaminuje se půda, která je také osídlena spoustou drobných nájemníků a navíc protkána kořeny stromů, kteří žijí v symbióze s těmito půdními obyvateli a „hodnými“ bakteriemi, které zpětně svou mykorhizou (vysvětlivka redakce: mykorhiza -soužití hub s rostlinami, vztah, který je většinou oboustranně prospěšný) zajišťují dobrou výživu a tím krásný vzhled nadzemní části stromů.

Někoho stačí upozornit, jiného nenapraví ani pokuta

Tito občané si neuvědomují, že i oni sami jsou součástí tohoto ekosystému a bezohledně jej ničí a navíc znepříjemňují život ostatním lidem. Přes opakující se upozorňování a publikování mnoha článků, klidně přikládají do kamen, co je napadne,

PLASTY DO KAMEN NEPATŘÍ

hlavně, že doma mají teploučko a navíc se zbaví odpadu a nemusí platit za častější vývoz popelnice. Nikdo je přece u toho nevidí a co je venku není jejich, ani ten štiplavý kouř valící se z jejich komína.
Neuvědomují si, že místa s vyšší koncentrací bytové výstavby, jako jsou vesnice a **města**, mají i své specifické prostředí, ovlivněné přítomností většího množství asfaltu, stavebního materiálu, zastavěných ploch, například vlhkost vzduchu je zde o 20 - 30 % nižší než ve volné krajině a že tím pádem i kouř a zplodiny z něj se zde chovají jinak než kouř z táboráku ve stanové osadě. Navíc milovníci kempování si u táboráku maximálně opečou špekáček k večeři a nepálí PET lahve a další odpad. Je to velká bezohlednost k ostatním spoluobčanům, které tito lidé nutí inhalovat nebezpečné látky vznikající při pálení toho, co do kamen nepatří. U některých domků se tak stává vzduch nedýchatelný, zplodiny jsou toxické, a navíc i mechanické částečky kouře nejsou přehlédnutelné.

Separace odpadů je jednoduchá

Při tom stačí tak málo, separovat odpad, odnášet ho do přistavených kontejnerů, síť separačních nádob byla rozšířena a je dostupná, navíc se zavedl i pohodlný sběr PET lahví do žlutých pytlů. A pokud někomu přece jen systém separace nestačí nebo nevyhovuje, není ohleduplnější zaplatit si častější vývoz popelnice než obtěžovat ostatní občany kouřem a ubližovat jejich zdraví a vlastně i svému?
Vzhledem k tomu, že letošní jaro je váhavé a zimě se občas podaří ještě vystrčit růžky a vrátit alespoň na pár dnů v podobě poklesu teploty, setkáváme se i déle s bezohledností některých občanů zamořující ovzduší nepříjemným kouřem. Až jaro definitivně zvítězí a rtuť teploměru se hbitěji vyšplhá výše, ubude sice topení v kamnech, ale budeme více vylákáni na zahrádky k jejich úklidu a je proto nutno připomenout, že ani tady není možno pálit, co nám pod hrábě přijde.

RNDr. Ivana Hranická, odbor VaŽP

Místo lyží snowboarding

NOVINKA LYŽAŘSKÉHO VÝCVIKU

V únoru se na Horní Bečvě uskutečnil lyžařský výcvik pro žáky 7. a 8. ročníku ZŠ Masarykovo nám. Výcviku se zúčastnilo celkem 39 žáků, 3 instruktoři a 1 zdravotnice všichni z řad pedagogických pracovníků školy. Novinkou letos byla výuka snowboardingu. Instruktorem v tomto pro děti atraktivním sportu byl náš mladý kolega Mgr. Kavečka. Možnosti postavit se na snowboard a zkusit o čem to je, využilo celkem 13 žáků, přičemž většina z nich byli úplní začátečníci. Ostatní žáci byli zařazeni podle výkonnosti do dvou lyžařských družstev.

Výhodou hotelu byl vnitřní bazén, který jsme denně využívali, bezprostřední blízkost lyžařského vleku a malebné okolí vhodné k vycházkám a dalšímu sportovnímu vyžití

Poznámka redakce: Materiál zaslaný ze ZŠ se pro nedostatek místa nedostal do minulého čísla, takže z něj teď přinášíme alespoň výňatek. Naštěstí lyžařská sezóna ještě neskončila, na Pradědu bylo v polovině dubna ještě 190 cm sněhu…

Číst, či nečíst, to je oč tu běží!

Obsah této parafráze známé hamletovské otázky se stává opravdu těžkým oříškem pro vyučující na našich školách. Ani na ZŠ ve Vratimově na Masarykově náměstí nejsme k tomuto problému lhostejní. A proto se vyučující českého jazyka rozhodli v měsíci březnu měsíci knihy zadat svým žákům neobvyklý úkol: na daná témata zhotovit knihu dle svých představ. Knihu, kterou by stálo za to si přečíst.Úkoly zněly proč slavíme Velikonoce, můj nejoblíbenější autor, báseň o jaru a lásce, březnový kulturní zážitek, text ze slov začínajících na totéž písmeno, informace o městské a školní knihovně.

Při plnění tohoto náročného úkolu vyšly vstříc našim „spisovatelům“ i ostatní vyučující, především učitelky výtvarné a pracovní výchovy, v jejichž hodinách si děti zhotovily obal svých knih . V hodinách informatiky si zase žáci mohli vyhledávat potřebné informace na internetu.

A výsledek? Výstava více než stovky originálních prací našich mladých literárních talentů! Jednotlivé exempláře se od sebe liší grafickým zpracováním, kvalitou textů a hlavně nápaditostí a originalitou. Vedle opravdu zajímavých literárních pokusů našich svěřenců v knížkách můžeme najít i texty jen stažené z internetu. Kvalita zpracování samozřejmě záleží na znalosti mateřštiny, výtvarném nadání, manuální šikovnosti a především na tom, jaký projevili žáci zájem o splnění tohoto úkolu.

Celý projekt vyvrcholil hodnotící interaktivní hodinou v jednotlivých třídách, kdy si žáci vyslechli nejen hodnocení vyučujících jazyka českého, ale i svých spolužáků. Navíc každý měl příležitost přečíst ostatním podle něj nejzdařilejší stránku ze své knihy. Rodiče se s výsledky tohoto projektu mohli seznámit na výstavce, kterou jsme uspořádali v rámci dubnového informačního odpoledne.

Projekt sice nebyl soutěžní, přesto si myslíme, že všichni zúčastnění žáci svým způsobem zvítězili sami nad sebou, když alespoň na chvíli odolali lákavým nabídkám virtuálních možností svého počítače či televizních programů a pokusili se o svou skutečnou vlastní tvorbu.

Mgr. Jana Kudláčková,
Mgr. Pavlína Kožušníková
ZŠ Masarykovo nám.

Koupaliště bude letos otevřeno už od 1. května

Návštěvníky čeká teplota vody 28°C!

Díky možnosti ohřevu bazénové vody a očekávaným pěkným slunečným dnům, které stále častěji už v květnu a červnu lákají k pobytu u vody, bude koupaliště otevřeno letos již od 1. května.

Otevřeno bude každý den od 10 hodin do 17 hodin, pokud teplota vzduchu dosáhne 20°C a nebude pršet, v případě slunečného (jasného) dne již od 18°C. Teplota vody bude ohřívaná na 28°C. Zda je otevřeno můžete zjistit na telefonním čísle 595 705 917. Školy mohou pro své žáky zajistit netradiční hodiny tělesné výchovy za výhodné množstevní vstupné.

V červnu, červenci a srpnu bude koupaliště otevřeno denně od 9 do 19,30 hodin. Teplotní limity vzduchu pro otevření zůstávají stejné jako v květnu. V případě změn budou návštěvníci informováni na internetových stránkách města a v areálu městského koupaliště. Od 17. hodiny je vstupné jen za polovinu. Využijte také možnosti cenově výhodných vstupů a kupte si permanentky. Prodej vstupenek i permanentek do areálu začíná 5 minut před otevřením zařízení a končí 1 hodinu před jeho ukončením. Po celou sezónu bude každý týden pro zájemce probíhat hodina aquaerobiku a to v ceně vstupného. Kurzy povede zkušená lektorka. Konkrétní den bude zveřejněn u vstupu do areálu koupaliště. Návštěvníci si mohou zapůjčit slunečníky a pro děti jsou připraveny žížaly z mirelonu. Nebude chybět občerstvení, které přispěje ke spokojenosti všech návštěvníků koupaliště.

Bc. Renata Drozdková, MěÚ, odbor finanční

Ceny permanentek

(pro celodenní vstup):

Dospělí:	
permanentka 14 vstupů	650 Kč
permanentka 7 vstupů	350 Kč
Děti, studenti, ZTP, důchodci:	
permanentka 14 vstupů	300 Kč
permanentka 8 vstupů	180 Kč
Půjčení slunečníku 1 ks	20 Kč
Půjčení žížaly z mirelonu	10 Kč
Jednodenní prodej cca do 4 m^2 (solární kosmetika, sluneční brýle, plavky, hračky pro děti apod.)	200 Kč
Parkovací lístek celodenní	20 Kč

Ceník koupaliště Vratimov - květen 2008

Vstup celodenní květen 10 - 17 hod.	
Dospělí	60,- Kč
Děti do 15 let Studenti ZTP(+doprovod 1 osoba zdarma) Důchodci	30,- Kč
Děti do 6 let Děti do 3 let Rodinné vstupné (rodiče + max.2 děti)	10,- Kč zdarma 120,- Kč
Množstevní vstupné (školy, DDM, příměstský tábor 10 osob a více) doprovod zdarma	15,- Kč

Ceník koupaliště Vratimov - červen, červenec, srpen 2008

	Vstup od 9 hodin	Vstup od 17 hod.
Dospělí	60,- Kč	30,- Kč
Děti do 15 let Studenti ZTP Důchodci	30,- Kč	15,- Kč
Děti do 6 let Děti do 3 let Rodinné vstupné (rodiče + max.2 děti)	20,- Kč zdarma 120,- Kč	10,- Kč zdarma
Množstevní vstupné	15,- Kč	

JIŽ DESET LET VE VRATIMOVĚ VYUŽÍVÁME ÚZEMNÍ PLÁNOVÁNÍ KONCEPCE, KTERÁ JE PRŮBĚŽNĚ AKTUALIZOVANÁ PODLE POTŘEB OBČANŮ I REGIONU

Ne každý občan Vratimova a Horních Datyň ví, že již od prosince roku 1997 má město Vratimov schválen územní plán. Územní plán stanovuje základní koncepci rozvoje území obce, ochrany jeho hodnot, jeho plošného a prostorového uspořádání, uspořádání krajiny a koncepci veřejné infrastruktury. Vymezuje zastavěné území, plochy a koridory zejména určené k zástavbě, přestavbám nebo umístění veřejně prospěšných staveb. Tento dokument je závazný jak pro pracovníky stavebního úřadu, tak i pro každou osobu či firmu, která by na území Vratimova nebo Horních Datyň chtěla uskutečnit na svých pozemcích nějaký stavební záměr.

Celé území je rozděleno na jednotlivé zóny, které jsou nazvány podle převládající funkce využití např. zóna U-R (rozptýlené zástavby), N-Z (zemědělská), U-BV (bytové výstavby) apod.. Pro každou zónu jsou schválené podmínky - závazné regulativy, které určují jaký druh staveb je možno v tomto území umístit a které stavby jsou naopak nepřípustné, a stanovují podmínky využití těchto ploch. Zóny s převažující funkcí bydlení jsou situovány především do centra města a podél komunikací s vybudovanými inženýrskými sítěmi, naproti tomu zóny podnikatelských aktivit jsou směřovány na okraj města a poblíž již stávajících průmyslových areálů a komplexů.

Od roku 1997 územní plán prodělal určitý vývoj. Je potřeba stále sledovat, zda je v souladu s územním plánem vyššího územně správního celku a zda vyhovuje potřebám v území. Byl aktualizován šesti změnami, přičemž sedmá a osmá změna se již projednává a devátá změna se zpracovává. Vesměs všechny požadavky na změnu v území jsou vyvolány výhradní potřebou navrhovatelů, zejména vlastníků pozemků a proto i financování samotných změn územního plánu je zajištěno těmito navrhovateli.

O pořízení územního plánu nebo jeho změnách rozhoduje zastupitelstvo města. Je však třeba připomenout, že pořizování územního plánu či jeho změn pro Vratimov zajišťuje úřad s rozšířenou působností Magistrát města Ostravy, útvar hlavního architekta. Pořizování je proces probíhající v souladu se zákonem č. 183/2006 Sb., o územním plánování a stavebním řádu, ve znění pozdějších předpisů a je to proces dlouhodobý, trvá řádově 3 roky. Je projednáván v několika etapách návrh zadání, koncept a samotný návrh územního plánu nebo změny územního plánu. Celý proces pořizování je veřejný a o jeho projednávání a možnosti uplatnění připomínek jsou občané informováni na úřední desce a internetových stránkách našeho města. V každé fázi projednávání pořizovatel informuje dotčené orgány a krajský úřad a dle jejich požadavků a podnětů v mezích jim svěřeného zákona, územní plán nebo jeho změnu upravuje. To znamená, že ne každý požadavek navrhovatele na změnu v území je akceptován. Konečné vydání územního plánu nebo jeho změny je v kompetenci zastupitelstva města.

Do schváleného územního plánu je možno nahlédnout na odboru výstavby a životního prostředí Městského úřadu ve Vratimově v úředních dnech pondělí a středa od 8.00 do 11.30, od 12.30 do 17.00 hodin.

Ing. Renáta Pavlovská, odbor výstavby a životního prostředí

Přečetli jsme za vás

Katastrální mapy na webu

Na webu Českého úřadu zeměměřického a katastrálního (ČÚZK) jsou bezplatně zpřístupněny katastrální mapy celé České republiky. Nový vyhledávací systém výrazně zjednoduší přístup k detailním údajům o nemovitostech a i jejich majitelích. K dispozici jsou i ortofota - fotografie území z výšky, do nichž jsou zakresleny hranice pozemků a jejich čísla. Novinkou jsou i informace o památkové ochraně nebo omezeních vlastnického práva.

Ostrá verze je dostupná na **http://nahlizenidokn.cuzk.cz**.

Textové vyhledávání všech katastrálních údajů bude k dispozici i přes mobilní telefon. Data získaná z bezplatného systému na webu nemají nijak nahrazovat výpisy z katastru nemovitostí. Ty je za poplatek možné získat na pobočkách Katastrálního úřadu nebo na terminálech Czech Pointu.

HN.IHNED.CZ 13. 3. 2008

Velikonoční turnaj získali domácí

V sobotu 29.3.2008 se hrál v tělocvičně TJ Horní Datyně již tradiční „Velikonoční turnaj“ ve volejbale smíšených družstev. Turnaje o putovní pohár se zúčastnily 4 družstva „Pačanga“ TJ Horní Datyně, „Klofáci“ z Ostravy, „Krmix“ z Krmelína a „Čučkaři“ z Ostravy. Tentokrát zvítězili domácí sportovci. Pohár je tak nyní v držení TJ Horní Datyně, minimálně do podzimu, kdy v dalším klání na „Svatého Václava“ budeme vítězství obhajovat. Děkujeme panu Sládkovi z Vinného sklípku „U Sládků“ v Bartovicích za hodnotnou cenu pro vítěze.

L.Džuberová, TJ Horní Datyně

Příští zasedání zástupců svazku obcí bude ve Vratimově

Dne 13.3.2008 se konalo zasedání sněmu starostů svazku obcí Regionu Slezská brána, tentokrát v Kaňovicích, nejmenší obci našeho sdružení. Obec Kaňovice má rozlohu 259 ha a 257 obyvatel. Z veřejných budov se v obci nachází kaple sv. Hedviky, obecní úřad v budově bývalé školy a hasičská zbrojnice. Více o obci se dozvíte na webových stránkách www.obec-kanovice.cz. Setkání bylo velice příjemné a milé, Kaňovice jsou krásná dědinka s čilým stavebním ruchem a paní starostka Nataša Korduliaková je skvělá hostitelka. Na programu jednání byla zpráva o přezkoumání hospodaření svazku obcí za rok 2007 se závěrem, že při přezkoumání nebyly zjištěny chyby a nedostatky. Starostové dostali za úkol zajistit vyvěšení závěrečného účtu svazku obcí na úředních deskách, aby k němu mohli občané před jeho projednáním podat své připomínky. Na shromáždění byly předneseny informace z Euroregionu Beskydy (prezidium ERB v Praze, příhraniční projekty, dotace, personální změny). Dále starostové byli seznámeni s žádostí o dotaci na projektového manažera svazku obcí podanou na Moravskoslezský kraj, Program obnovy venkova 2008. V další diskusi se řešily problémy místních komunikací, sociální oblast v regionu, přestupková agenda, čištění odpadních vod v menších obcích, zpráva z pokračování projekčních prací na cyklotrase Ostrava-Beskydy a zřízení webových stránek regionu (ustavena pracovní skupina). Na příštím zasedání svazku obcí, které se uskuteční 15.5.2008 ve Vratimově, bude na programu mimo jiné schválení závěrečného účtu svazku obcí a bude pozván okresní ředitel Policie ČR ve Frýdku-Místku.

Rostislav Kožušník, předseda svazku obcí Region Slezská brána

Jógou ke zkvalitnění života

Již téměř pět let vedou učitelé školy jógy KARAKAL z Frýdku-Místku ve vratimovském kulturním středisku kurzy klasické indické jógy - Rádža jógy. Desítky občanů Vratimova a okolí různého věku si na sobě ověřili její blahodárné účinky na tělesnou i psychickou kondici. Říká se, že v patnácti létech je nejvyšší čas s jógou začít, ale v sedmdesáti ještě není pozdě. Čtyři tisíce pět set let rozvoje jógy se promítlo v dokonalém systému, který nám při pravidelném provádění přináší harmonii mezi fyzickou, psychickou a duševní stránkou naší osobnosti.

Moderní doba a pokrok přináší lidstvu méně pohybu, nadměrný přísun kalorií a škodlivin v potravě a stres. Jóga nabízí cesty, jak se s těmito nepříznivými vlivy vyrovnat, stát se odolnými a působit pozitivně na své okolí. Je především o našem každodenním šťastném a spokojeném životě prožitém aktivně až do vysokého stáří. K tomu, aby se jóga stala nedílnou součástí našeho života nepotřebujeme vysoké vzdělání, či bohatství. Potřebujeme jen odhodlání náš život zásadně zlepšit.

Jestliže jsme těmito málo větami o velké věci vyjádřili také vaše dosud neuskutečněné úvahy, pak je jednoduché je realizovat. Přijďte nejbližší středu v 17 hodin do salónku Kulturního střediska a staňte se členy kolektivu přátel jógy. Těšíme se na vás.

Dalibor Kališ, učitel jógy.

Společenská rubrika

Ta bolest v srdci stále bolí a nikdy se nezahojí.
I když už nejsi mezi námi, v srdci žiješ s námi

Dne 28.dubna jsme si připomněli 5.výročí úmrtí manželky, maminky, babičky a sestry paní

Anny ŠKUTOVÉ

manžel, děti a sestry s rodinami

PROGRAM AKCÍ

spolků a organizací města

1.5. - POCHOD KOLEM VÁCLAVOVIC, start 7,30-9,00 hod. ve dvoře obecního úřadu Václavovice(pro pěší i cyklojízdu)
- pořádá Obec Václavovice a KČT Hor. Datyně
1.5. - 8,30 h.- volejbalový turnaj, mix družstva, přihlášky mailem vbrus@seznam.cz
- pořádá TJ Sokol Vratimov
11.5. - DEN MATEK- galapřehlídka kroužků z DDM Vratimov, kinosál KS Vratimov, rozpis vystupujících kroužků na www.ddmvratimov.cz
-pořádá DDM Vratimov
do 16.5. - FOTOGRAFIE LIBORA UHRA - zahájení výstavy v 15,45 hod.v knihovně v Řepištích . Výstavu možno zhlédnout v půjčovní dny (úterý 10-12 a 13-17 a pátek 9-12 a 13-15,30 hod.)
-pořádá knihovna Řepiště
17.5. - POHÁDKOVÝ LES - v lese DŮLŇÁKU u Hájenky
- pořádá DDM Vratimov
23. 5. - 4.7.- výstava s názvem **Nový Zéland** - fotografie manželů Jančurových - možno zhlédnout vždy v úterý od 10-12 a od 13-17 hod. a v pátek od 9-12 a od 13-15,30 hodin
- pořádá knihovna Řepiště
31.5. - 8,30- volejbalový turnaj, mix družstva, přihlášky mailem vbrus@seznam.cz
- pořádá TJ Sokol Vratimov

Základní umělecká škola Vratimov
a občanské sdružení POSPOLU

Vás srdečně zvou na

Jarní koncert

úterý 13.května v 18 hodin
v kinosále Hvězda ve Vratimově

Pestrý program bude věnován především hudebním souborům. Vystoupí nejmenší děti přípravné hudební výchovy, Smyčcový soubor, cimbálová muzika, Combo ZUŠ, Městský dechový orchestr při ZUŠ Vratimov a další hudební seskupení a sólisté z řad žáků i učitelů.

Pro žáky základních a mateřských škol Vratimova, Horních Datyň a Řepišť se uskuteční dva samostatné ***Jarní koncerty*** *ve zkrácené verzi v dopoledních hodinách.*

KVĚTEN

v Kulturním středisku ve Vratimově

program :

5.5. v 19,30 hod. - MYSTERY OF THE DANCE irská taneční show - kinosál Hvězda, vstupné 330 Kč, v předprodeji, na místě 350Kč

18.5. v 10,00 hod. - O DVANÁCTI MĚSÍČKÁCH - nedělní pohádka pro děti - hraje dětský divadelní soubor BAMBULES z Karviné - kinosál Hvězda, vstupné 50 Kč, *po předložení správně vyplněného soutěžního kupónu (uveřejněného v tomto čísle VN)*
*- **sleva na dětské vstupence 10 Kč***

23.5. v 8,30 hod. - MICHAL NA HRANÍ - zábavné dopoledne pro děti s oblíbeným hercem Kouzelné školky, Michalem Nesvadbou- aktivní účast dětí, hra se samolepící páskou PŘILEPÍ TĚ - NEPUSTÍ TĚ - kinosál Hvězda, vstupné 70 Kč

Vstupenky na všechna představení v předprodeji v kanceláři Kulturního střediska ve Vratimově

kurzy :

angličtina 1.roč.	- pondělí	15,30	klubovna č.11
1.roč.	- úterý	15,30	klubovna č.11
3.roč.	- úterý	17,00	klubovna č.11
4.roč.	- pondělí	17,00	klubovna č.11
cvičení seniorů	- pondělí	18,00	salónek
cvičení s vel.míči	- úterý	17,00	salónek
bodyform	- úterý	18,00	kavárna
jóga	- středa	17,00	salónek
kalanetika	- středa	18,00	cvičební sál
		19,00	cvičební sál
pillates	- čtvrtek	19,00	kavárna
cvičení s overbally	- čtvrtek	17,00	salónek

nabízíme :

- pronájem kluboven, salonků, kavárny za velmi výhodné ceny
- záznamy na videokazety ze společenských a kulturních akcí
- zpracování reklamy pro firmy i jednotlivce, soukromou inzerci ve Vratimovských novinách i Vratimovské televizi

O konkrétních cenách se informujte v kanceláři Kulturního střediska ve Vratimově tel. 595 700 750-4

Akce v Horních Datyních :

5.5. - v 18,00 - schůze výboru zahrádkářů
14.5. - v 18,00 - schůze výboru KSČM

Akce jiných organizátorů ve Vratimově

1.5. - v 9,00 - MO KSČM - pod pergolou
6., 12., 19., 26.5. - v 16,00 - zkouška ZUŠ-kinosál
5., 12., 19., 26.5. - v 15,00 - autoškola - klubovna č.17
11.5. - v 15,00 - Den matek - DDM - kinosál
13.5. - v 18,00 - Jarní koncert ZUŠ - kinosál
15.5. - v 16,00 - Klub důchodců Vratimov - kavárna

prodeje ve vestibulu: 6., 7., 14.5.

Akce oznámené do uzávěrky Vratimovských novin. Za uskutečnění akcí jiných organizátorů neručíme.

KULTURNÍ STŘEDISKO
t.č. 595 700 752
na www.ksvratimov.eu

kinosál Hvězda ve Vratimově

v neděli 18.května v 10,00 hod.

uvádíme
klasickou pohádku

O DVANÁCTI MĚSÍČKÁCH

v podání divadelního souboru BAMBULES z Karviné

*Vstupné 50,- Kč - po předložení správně vyplněného kupónu (uveřejněného na této stránce VN) - **SLEVA NA DĚTSKÉ VSTUPENCE 10,- Kč***

Předprodej v KS po - čt 7 - 17, pá 7 - 14

SOUTĚŽNÍ KUPÓN

18.5. 2008 - O dvanácti měsíčkách

*po předložení **správně** zodpovězených otázek **SLEVA NA DĚTSKÉ VSTUPENCE 10,- Kč***

O Popelce

Popelka žila s macechou a zlou sestrou :
a. na zámku
b. na statku

Popelka našla krásné šaty :
a. v oříšku
b. v kufříku

Jak se jmenoval Popelčin koník :
a. Josífek
b. Jurášek

Co ztratila na schodech :
a. střevíc
b. kabelku

Kdo ji pomáhal při přebírání hrachu:
a. slepičky
b. holoubci

správnou odpověď zakroužkujte

POKRAČOVÁNÍ CYKLU VÝSTAV - TOULKY ČASEM ZAVÁTÉ
3.díl s názvem „Vratimov, jak ho již neznáte "

je pro Vás připraven na měsíc ČERVEN. Jedná se o starší fotografie,které Vám možná leccos připomenou ! Výstava bude probíhat ve vestibulu kina od 16.6. do 29.6.2008 , po - pá od 9.00 do 17.00 hodin a v době promítání kina.
(pátky do 14,00)

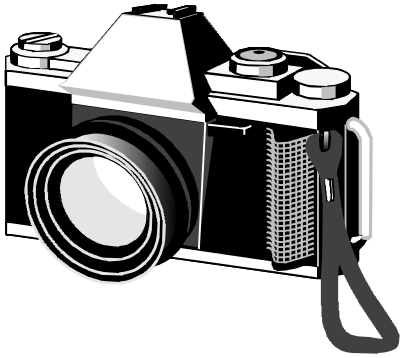

Všechny děti zveme na představení
MICHALA NESVADBY
z Kouzelné školky

23. května 2008 v 8.30 hod.
v kinosále kulturního střediska

- **aktivní účast dětí**
- **velká zábava**
- **hra se samolepící páskou**
  PŘILEPÍ TĚ - NEPUSTÍ TĚ

Vstupné 70,- Kč,
vstupenky možno zakoupit již nyní v pokladně kulturního střediska
po - čt 7 - 17, pá 7 - 14 www.ksvratimov.eu, t.č.č 595 700 750-1,2,3,4

KULTURNÍ STŘEDISKO
informace
na www.ksvratimov.eu

Připravujeme :

kinosál Hvězda ve Vratimově

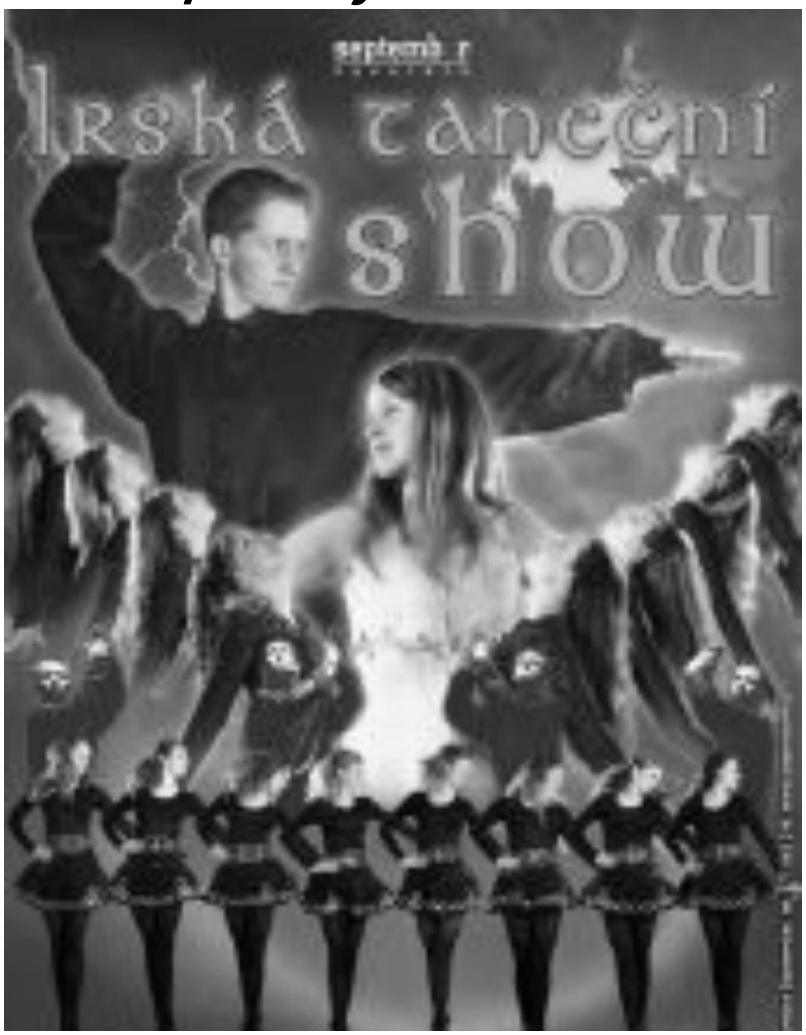

5.května
v 19.30 hod.

Vratimov navštíví na svém celorepublikovém turné Irská taneční show. Charakteristická irská hudba , strhující rytmus, kostýmové převleky a světelné efekty. V dynamické a velmi působivé taneční show, ožije příběh staré keltské legendy o lásce člověka a víly. Virtuozita tanečníků a údernost irského stepu v kombinaci s jevištní výpravou vytvářejí dokonalý kulturní zážitek.

vstupné v předprodeji 330,- Kč,
v den představení 350,- Kč

Mystery of the dance

POSILOVNA

v Kulturním středisku ve Vratimově je

PRO VŠECHNY, KTEŘÍ CHTĚJÍ MÍT U CVIČENÍ SOUKROMÍ

ke zpříjemnění Vašeho cvičení je k dispozici velkoplošná TV

VSTUP PRO 1 OSOBU NA 60 MINUT = 50 Kč
MOŽNOST ZAKOUPENÍ PERMANENTKY
V HODNOTĚ 450 Kč (9 vstupů + 1 ZDARMA)

Pokud chcete mít jistotu, že je volno,volejte předem
t.č. 595 700 750, 1, 2, 3, 4

BODYFORM
pohybový kurz

CVIČÍME
KAŽDÉ ÚTERÝ OD 18 DO 19 HODIN

v kavárně Spol.domu ve Vratimově. INFO: tel.č. 595 700 752

JÓGA pro pokročilé

nový běh **od 9.dubna** do 11.června (10 lekcí po 1,5 hod.)
vede p.Kališ (škola jógy Karakal) - kurzovné 440,- Kč
středa od 17,00 - salónek Spol.domu Vratimov
MÁME NĚKOLIK VOLNÝCH MÍST

JÍZDA ČESKÝM FILMEM

prodej filmových plakátů

v kině Hvězda od 21.5. - do 30.5. vždy od 18,00 hodin

NEJKRÁSNĚJŠÍ HÁDANKA *21. a 22. května* *přístupný*

Tentokrát scénárista i režisér Zdeněk Troška spojil dvě pohádky Jana Drdy: „O Matějovi a Majdalence“ a „O princezně, která hádala, až prohádala“. Matěj pracuje u sedláka a miluje jeho dceru Majdalenku. Lakomý boháč však jejich lásce nepřeje, představuje si pro dceru bohatšího ženicha ……..Pokud si myslíte, že klasická vtipná pohádka je už jen mýtem, pak pro vás bude nový snímek Zdeňka Trošky milým překvapením. Hrají: Jan Dolanský, Ladislav Potměšil, Veronika Kubařová, Miroslav Táborský, Taťjana Medvecká, Václav Vydra nejml., Pavel Kikinčuk

Obsluhoval jsem anglického krále

23. května *od 15 let*

Pro velký zájem znovu promítneme český film v režii J.Menzla na motivy knihy Bohumila Hrabala,který měl premiéru 19.12.2006. Do životních osudů malého českého číšníka zasáhnou válečné události. Hl.role se ujali O.Kaiser, mladý bulharský herec I.Barnev a ve vedlejší roli skvělý M.Huba.

BOBULE

24. a 25. května *přístupný*

Letní melancholická komedie o dvou kamarádech, kteří pochopí, že nejen u moře se dá prožít fantastická dovolená.
Hrají: K. Hádek, L. Langmajer, T.Matonoha, Václav Postránecký, L. Benešová, L. Lipský a další.

NA VLASTNÍ NEBEZPEČÍ

26. a 27. května *přístupný*

Majitel cestovní kanceláře zaměřené na extrémní sporty získá zajímavou zakázku: sjezd nebezpečné Černé řeky. Klient, který celou výpravu inicioval, má, zdá se, velmi vážný důvod, proč chce jet právě do oblasti, kde kdysi za podivných okolností zahynul jeden český vodák.
Vzrušující příběh s tajemnou zápletkou slibuje dynamickou, akční podívanou. Skupina lidí se utká v nerovném souboji s divokým přírodním živlem, strážci zákona i hranicemi vlastních možností. Režie: Filip Renč
Hrají: Jiří Langmajer, Filip Blažek, Miroslav Krobot, Lucia Siposová, Václav Jiráček, Raluca Aprodu

O ŽIVOT *28. května* *od 15 let*

Nová komedie Milana Šteindlera s Vojtou Kotkem v hlavní roli. Michal se zúčastní oslavy na lesní chatě. Řízením osudu zbude po skončení oslavy na chatě sám s dívkou Zitou, kterou vidí prvně v životě. I když není zrovna jeho typ, pod vlivem výjimečných okolností s ní prožije vášnivou noc. Vlivem lapálie, která se jim stane jsou nuceni spěchat zpět do města. Náhle jde sice „o život“, ale poněkud jiným způsobem a obráceně, než jsme zvyklí. Scénář:J. Pozzi, H.Pawlowská,J.Vejdělek.Hrají: V.Kotek, D. Nvotová, I. Chýlková, B. Klepl, a další.

JAN SAUDEK

30. května *od 15 let*

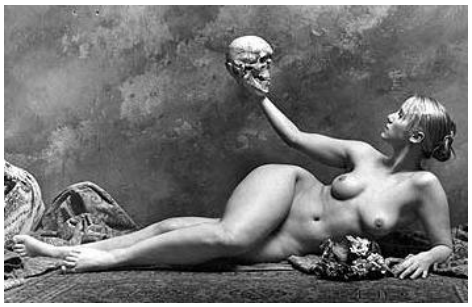

Celovečerní pravdě podobný film JAN SAUDEK vypráví osobitým způsobem syrově pravdivý životní příběh hrdiny i odpadlíka. Drama plné vzrušujících obrazů, ale také provokujících myšlenek, iluzí...Jan Saudek, světově uznávaný fotograf, v zahraničí mnohokrát oceněný a vystavovaný daleko dříve, než ho poznala široká veřejnost v rodné vlasti, vystupuje před kamerou v mnoha rolích. Často překvapuje, nejčastěji šokuje. **Hrají:** Jan Saudek, Adolf Zika, Sára Saudková, Samuel Saudek

O RODIČÍCH A DĚTECH

29. května *přístupný*

Příběh filmu vychází ze zdánlivě banální situace. Syn (David Novotný) jde na procházku se svým otcem (Josef Somr).Syn je zralý čtyřicátník a žije spokojeně se svou přítelkyní. Otci je přes sedmdesát. Je bývalý vědec-biolog. Klasický intelektuál v dobrém slova smyslu. Zdánlivě jediné, co tyto dva muže spojuje, je to, že se jdou jednou za měsíc společně projít Prahou. Nicméně jsou svázáni poutem čtyřiceti let společného života. Hrají:J. Somr, D. Novotný, M. Kroftová, L. Kostelný, J. Lábus, Z. Stivínová a další.

DŮM DĚTÍ A MLÁDEŽE VRATIMOV

Frýdecká 377/61, 739 32 Vratimov, e-mail: ddm.vratimov@tiscali.cz

DEN MATEK 11.5. 2008

galapřehlídka dětí z kroužků
výstava kroužků
DŘEVAŘ, OZDOBY
kinosál HVĚZDA
zahájení programu: 1. BLOK v 14.30
2. BLOK v 16.30
dobrovolné vstupné
občerstvení káva, čaj, dezerty
rozpis vystupujících kroužků na www.ddmvratimov.cz

Srdečně zveme maminky a rodinné příslušníky děti a pracovníci DDM Vratimov

LETNÍ DĚTSKÉ TÁBORY

poslední volná místa

JIŽNÍ ITÁLIE „GARGANO“ (MATTINATA - kemp „RICCIO)
- pro děti 7 - 14 let, v termínu 13.7.- 25.7. 2008
8 MÍST

LUKAVEC u Fulneku
- pro děti 9 - 15 let, v termínu 5.7.- 18.7. 2008
10 MÍST

BOJANOVICE u Znojma
- pro děti 6 - 15 let, v termínu: 3.8.- 16.8. 2008
5 MÍST

PŘÍMĚSTSKÝ TÁBOR
- pro děti 6 - 10 let , v termínu: 7.7.- 11.7. 2008
5 MÍST

LUKAVEC u Fulneku
- pro děti 9 - 15 let, v termínu: 16.8.- 29.8. 2008
10 MÍST

NOVINKA soustředění začínajících mažoretek
MOŽNOST PŘIHLÁŠENÍ PRO NOVÉ ZÁJEMCE
termín: 26.7.-2.8.2008, Penzion Osmek, Ostravice
cena: 2500,- Kč

Kompletní nabídku naleznete na www.ddmvratimov.cz nebo v kanceláři DDM Vratimov, tel.číslo: 596 732 333

Dům dětí a mládeže Vratimov

2.června od 15,00 hodin

DEN DĚTÍ

v okolí KULTURNÍHO STŘEDISKA VRATIMOV

PROGRAM:
- hry, soutěže „CIRKUSOVÝ SVĚT“
- vystoupení tanečních kroužků z DDM Vratimov
- mažoretky a roztleskávačky ZIK-ZAK
- dětský orchestr ZUŠ Vratimov
- doprovodný program
  trampolína, autíčka, projížďka na koni za poplatek

ZA DEŠTĚ SE AKCE NEKONÁ !!

e-mail: r.mickova@ddmvratimov.cz, www.ddmvratimov.cz

DDM Vratimov a fa RO-ROUBÍČKOVI *Vás zvou na akci*

VRATIMOVSKÉ HRY

pro všechny děti od 2 do 15 let na parkovišti u MěÚ Vratimov

10.června v 15.00 hod. prezence (předpokládané ukončení 17⁰⁰ hod)

S SEBOU: startovné 1,- Kč za účastníka
sportovní oblečení, kolo, koloběžku, odrážedlo, kolečkové brusle, dobrou náladu a chuť si zasportovat!!

PROGRAM: MOTORKÁŘI- PAKYNOSTRA - možnost svezení dětí na motorce
ukázka výcviku policejního psa,
vystoupení mažoretek a roztleskávaček ZIK-ZAK
předškolní děti - sportovní soutěže, jízda na odrážedle
školní děti - on line brusle, slalom na koloběžce, slalom na kole
rekordy - kdo nejdéle udrží rovnováhu na svém kole…

POZOR !!!
5 vylosovaných má šanci získat 20% slevu při nákupu hraček, sportovního oblečení nebo sportovních potřeb u manželů Roubíčkových

fa „RO - ROUBÍČKOVI“
Tel.č.: 596 732 328
PO - PÁ 9⁰⁰ -12⁰⁰ 12⁰⁰ - 17⁰⁰
SO 8⁰⁰ - 11⁰⁰

Za nepříznivého počasí se akce nekoná!!

Dům dětí a mládeže Vratimov

Vás zve na akci

POHÁDKOVÝ LES

pro děti od 2 do 10-ti let
akce se koná jen za příznivého počasí

17.května v 15,00 hod.

v lese Důlňáku u Hájenky Startovné 30,-Kč/dítě

Program :
soutěže a hry se strašidýlky v lese,
(Baráčníci v maskách)
na závěr možnost opékání párků,
(z vlastních potravin)

tel.č.: 596 732 333, 739 201 077
m.gracova@ddmvratimov.cz
www.ddmvratimov.cz

Program Kina Hvězda Vratimov

tel.: 595 700 756
www.ksvratimov.eu
http: //kina.365dni.cz

KVĚTEN 2008

spojení z centra Ostravy autobusem č.21, 81

Pokladna je otevřena hodinu před představením

2. - 3.5. v 18,00
ČR / komedie / 70,- / 100´/ přístupný od 12 let

Svatba na bitevním poli

Úsměvná komedie o chlapech s hlavou v oblacích, hříšných touhách lásky a jedné svatbě, která skončila málem jako bitva u Waterloo. Hl.role B.Polívka

14. - 15.5. v 18,00
USA / thriller / 65,- / 116´/ přístupný od 15 let

Oko

Sydney Wells (Jessica Alba) je známou losangeleskou koncertní houslistkou, která v dětství přišla nešťastnou náhodou o zrak. Transplantace očí je její jedinou šancí.

zveme i seniory

7. - 8.5. v 18,00
ve čtvrtek 8.5. promítáme pro seniory v 9.15 hod. (s malým občerstvením)
ČR / dokument / 60,- / 119´/ přístupný

Občan Havel

Film Občan Havel nahlíží do zákulisí politických i soukromých dramat prezidentského období Václava Havla.

16. - 17.5. v 18,00
USA / muzikál, drama / 65,- / 116´/ přístupný od 15 let

Sweeney Todd: Ďábelský holič

Nespravedlivě odsouzenému Benjaminu Barkerovi, který musí ve vězení strávit celých 15 let se podaří uniknout do Londýna a je plně rozhodnutý pomstít svou rodinu i zmařené roky.Hl.role J.Depp

9. - 10.5. v 18,00
USA, Nový Zéland / dobrodružné drama / 60,-/ 109´/ přístupný od 12 let

10 000 př.n.letopočtem

Člen horského kmene, mladý lovec D'Leh objevil tu nejsilnější vášeň svého srdce krásnou dívku Evolet.

OPĚT OSCAR PRO ČR

31.5. - 18,00 hod.
Irsko / hudební melodram / 65,- / 86´/ přístupný od 12 let

Once

Pouliční muzikant (G.Hansard),jehož snem je živit se hudbou. Ona(M.Irglová) -talentovaná pianistka z Čech. Filmová hudba oceněna letos Oscarem.

JÍZDA ČESKÝM FILMEM 21. - 30.5. (viz strana 9 tohoto čísla VN)

Kulturní středisko Vratimov

přijme k dlouhodobé spolupráci
na dohodu o pracovní činnosti

ZVUKAŘE-OSVĚTLOVAČE

vyučen v elektrooboru, vyhl.50, znalost audiotechniky, nepravidelná pracovní doba (do max.50 hod. měsíčně)

Informace osobně v Kulturním středisku (tel. 595 700 750-4) NÁSTUP IHNED

Ve vstupném je zahrnuta 1,- Kč na fond české kinematografie.Filmové společnosti (distributoři) si vyhrazují právo změny vstupného. Pokud není u názvu filmu uvedeno jinak, jsou zahraniční filmy opatřeny českými titulky.

Vydává MěÚ Vratimov. Adresa redakce : Kulturní středisko, 739 32 Vratimov, Frýdecká 1000/48, tel.č. 595 700 754, www.ksvratimov.eu
Předseda redakční rady :Mgr.Iveta Zechová, zodpovědný redaktor VN Mgr.Pavel Pastor. Grafická úprava a sazba : Lýdie Ďurišová.
Tisk : Tiskárna v Dubí, s.r.o., F. a A.Ryšových 301, Ostrava. MK ČR E 12367

Vratimovské noviny

výtisk vychází 2.6.2008 / 6 ZDARMA

v tomto čísle najdete

Opis vodoměrů.....str.2
Vratimov v květu se blíží.....str.2
Přihlášky do ZUŠ Vratimov.....str.3

Policie ČR Vratimov 604 127 288

Ze zasedání Zastupitelstva a Rady města Vratimova

ZM na svém zasedání dne 28. 4. projednávalo:

- Stav hospodaření společnosti Vratimovské služby, spol s r. o.
- Stav hospodaření společnosti TEPLO Vratimov, spol. s r. o.
- Vyhodnocení plateb za komunální odpad za rok 2007
- Závěrečný účet města Vratimova za rok 2007
- Užití výtěžku z provozování VHP za rok 2007
- Vyhodnocení zimní údržby komunikací, plán oprav místních komunikací
- Investiční akce v I. pololetí roku 2008
- Příprava koupaliště na sezónu, stanovení cen vstupného
- Rozpočtové opatření č. I/2008
- Navýšení jmění společnosti Vratimovské služby, spol. s r. o.
- DDM Vratimov, příspěvková organizace- schválení projektu a jeho předfinancování
- Směna a prodej pozemku
- Způsob plateb za nákup zásahového vozidla - CAS pro jednotku SDH Vratimov

RM na své schůzi dne 23. 5. projednávala:

- Plán práce RM na období 7/2008 - 12/2008
- Plán práce ZM na období 7/2008 - 12/2008
- Zpráva o činnosti SOTV
- Schválení smluv
- Prodloužení nájemních smluv
- Projednání smlouvy na zpracování studie
- Projednání darovací smlouvy

Ivo Kičmer, místostarosta

Vratimovští důchodci si připomněli jubileum i Den matek

Opravdu dobré odpoledne…

Více než dvě stovky seniorů si ve čtvrtek 15. května v kavárně Kulturního domu připomněly pětadvacáté výročí založení vratimovského Klubu důchodců a oslavily Den matek.

K dobré náladě úvodem přispělo vystoupení hudebníků ZUŠ a dětí mateřské školy.

Místostarosta Ivo Kičmer pak poblahopřál matkám, které tvoří většinu členů klubu a poděkoval jim za výchovu dětí.

Ivo Kičmer rovněž přítomné seznámil se záměrem vybudovat ve Vratimově domov pro seniory. Nebude to snadné zejména z finančního hlediska, ale pro naplnění tohoto záměru hovoří dvě skutečnosti - město má k dispozici budovu bývalých jeslí a rada města už schválila změnu užívání tohoto objektu.

pokračování na str.2

Vratimovská dechovka na Krumlovských slavnostech

Městský dechový orchestr při ZUŠ Vratimov má za sebou úspěšnou účast na II. Krumlovských slavnostech hudby, zpěvu a tance, které se konaly ve dnech 8. až 10. května 2008 s podtitulem Slavnosti jara.

Členové MěDO důstojně reprezentovali město Vratimov a mohli předvést svým hostitelům z Moravského Krumlova i divákům svoji stále se zvyšující uměleckou úroveň. Hudební část zájezdu představovalo veřejného vystupování v průvodech a na náměstí v pátek i v sobotu, v rámci poznávací části zájezdu byla pro členy MěDO zorganizována exkurze do jaderné elektrárny Dukovany, výlet na Pálavské vrchy, táborák s opékáním buřtů a další zajímavé akce. Bylo to tedy nejen hraní, ale také odpočinek a poznávání.Tato po všech stánkách vydařená akce se uskutečnila díky šéfdirigentovi p.Vladimíru Vespalcovi.

Jana Adámková, OS POSPOLU

Vzpomínka na výročí osvobození

Letos je to už 63 let od osvobození z fašistické okupace. Představitelé Vratimova spolu s občany si toto výročí připomněli 30. dubna. Byly položeny kytičky u pomníku padlým z První a Druhé světové války v Horních Datyních, a rovněž u pomníčku připomínajícího vypálení domu rodiny Vychodilových fašisty a k bustě Jana Švermy.

Následoval pietní akt za účasti desítek občanů u pomníku vratimovským obětem II. světové války. Místostarosta Ivo Kičmer přítomným přiblížil události před 63 lety jak jsou zapsány v kronice města a pak zástupci spolků a organizací položili kytice jako vděk osvoboditelům.

(pa)

Dětské slyšení už podruhé

V úterý 22.4. proběhl druhý ročník Dětského slyšení, které připravilo Dětské zastupitelstvo města Vratimova. Zúčastnili se ho žáci 8. a 9. tříd a konalo se v kavárně Kulturního domu ve Vratimově. Pozvání přijali i představitelé města.
Celé dění moderoval Dalibor Zecha a hosté odpovídali na otázky, které si pro ně připravily děti ze ZŠ Masarykovo nám. a ZŠ Datyňská. Zazněly tam dotazy, které se například týkaly skateparku, vratimovských bezdomovců, úklidu města, činnosti policie, budoucnost lesa Důlňáku, třídění odpadu, drog a dětských hřišť.

Opět opis vodoměrů

Severomoravské vodovody a kanalizace Ostrava, a. s. oznamují, že v termínu cca od 6. 6. 2008 do 12. 6. 2008 v Horních Datyních a od 13. 6. 2008 do 26. 6. 2008 ve Vratimově, bude prováděn pravidelný opis vodoměrů pracovníky SmVak Ostrava, a. s.

***Drahomíra Nejtková**, sekretariát MěÚ*

Vratimovští důchodci si připomněli jubileum i Den matek

pokračování ze str.1

Kytičku od místostarosty pak dostala dlouholetá předsedkyně Klubu důchodců paní Anna Přívarová. Předsedkyně klubu při této příležitosti uvedla, že k úspěšné činnosti přispěli i další členové výboru, v současnosti by však bylo třeba výbor i členskou základnu omladit. „Požádejte sousedy a známé ať přijdou mezi nás. Nestyďme se, že jsme důchodci…“ řekla předsedkyně klubu, který měl v době své největší slávy i přes tři stovky členů, dnes má necelých dvě stě.
Akce k jubileu vratimovského Klubu důchodců pak pokračovala tancem a společenskou zábavou. Mnozí z účastníků se už těšili na další akci - smažení vaječiny 11. června u Domu zahrádkářů…

Byla u zrodu klubu a je stále aktivní

I když čtvrtstoletí je dlouhá doba, mezi účastníky byli i ti, kteří v roce 1983 stáli u zrodu klubu. Patří k nim i paní Libuše Kolářová, která po celou dobu existence klubu vede kroužek vyšívaček.
„Výšivkám se věnuji už více než třicet let, před vznikem Klubu důchodců jsem ještě působila v rámci Svazu žen“, říká paní Kolářová. Po odchodu do důchodu v 58 letech měla na svůj koníček ještě více času, své znalosti si nechtěla nechat pro sebe a tak se nechala zvolit, jako bývalá účetní, za jednatelku výboru klubu a ještě založila kroužek vyšívaček, které se dodnes scházejí. V současnosti se jich schází sedmnáct, ale nebrání se přílivu dalších.
„ Kdo má doma nějaké trampoty, mezi námi na ně rychle zapomene“, říká paní Kolářová. Scházejí se ve druhém patře Domu služeb vždy v pondělí od 14 hodin, od začátku června do konce srpna však mají prázdniny, takže zájemkyně musí počkat do září… **(pa)**

Dvěmi fotografiemi přibližujeme oslavy jubilea Klubu důchodců.

Slezská brána jednala ve Vratimově

Ve Vratimově se 15. května konalo zasedání představitelů měst a obcí sdružení Slezská brána. Informaci o jednání poskytl předseda sdružení, starosta Řepišť Rostislav Kožušník: „Na programu jednání bylo schválení závěrečného účtu svazku obcí za rok 2007, projednání a schválení vnitřních směrnic, dále vyhodnocení plnění strategického plánu rozvoje a schválení rozpočtového opatření č.1, které se týkalo dofinancování zpracování projektové dokumentace cyklotrasy Ostrava-Beskydy. Zasedání starostů se zúčastnily zástupkyně sdružení Region Beskydy paní Valášková a paní Konvičná. Diskuse se týkala další spolupráce, propagace a možností dotací na mikroprojekty přeshraniční spolupráce s Polskem a Slovenskem. Dalším bodem programu byly informace o postupu prací na projektové dokumentaci cyklotrasy Ostrava-Beskydy. V současné době se dokončuje územní technická studie a jedná se s vlastníky pozemků o podmínkách vedení cyklotrasy. Na závěr zasedání vystoupili zástupci Policie ČR - plk.Mgr.Tomáš Václavík, ředitel okresního ředitelství PČR ve Frýdku-Místku, a vedoucí obvodního oddělení ve Vratimově npor. Bc. Jiří Roško. Pan ředitel prezentoval starostům aktuální stav a další směřování policie. V následné diskusi řešili přítomní se starosty místní problémy: bezpečnost, kriminalita a doprava.
Závěrem bych rád poděkoval hostitelům, jmenovitě pak panu místostarostovi Kičmerovi, za velmi příjemné prostředí pro jednání.“

Knihovna H. DATYNĚ informuje: Od 18. 6. do 7. 9. zavřeno

Kvůli stavebním úpravám v budově mateřské školy bude knihovna v Horních Datyních od 18. června do 7. září 2008 uzavřena. Poslední půjčovní den bude pondělí 16. června, kdy si návštěvníci mohou vypůjčit také nové knihy z červnových výměnných souborů. Provoz knihovny bude obnoven v pondělí 8. září. (Vstup zadním vchodem do budovy MŠ). Po dobu uzavření knihovny mohou registrovaní čtenáři bezplatně využívat služeb Městské knihovny ve Vratimově, otevřeno po a čt: 9-12 a 13-18, út 9-12, pá 13-16 hod. tel.: 596 732 187, e-mail: knihovnavrat@volny.cz.Další aktuální informace na: www.knihovna-vratimov.cz

ÚSPĚŠNÝ „JAKUBÁK“ V DŮLŇÁKU

Již 25. ročník populárního Jakubova lesního běhu Důlňákem proběhl ve středu 23.dubna. Závod je dlouhý 8,5 km a je zařazen do celostátní běžecké termínovky. Díky skvělému počasí měli vytrvalci ideální podmínky. Vítězem se stal mistr Evropy v canis-běhu, to je stokilometrový běh se psem, Roman Baláž z Ostravy před Šindelkem z TJ Slezan FM a Martynkem z Mostů u Jablunkova, kategorii žen vyhrála Hana Haroková z Havířova, druhá doběhla mladá ambiciózní Polka Natalia Pszcólka z Bazanowic a třetí byla nestárnoucí Ludmila Šokalová ze Staříče. Výborně běžící Polák Michalowski přijel až z Krakova. Kondiční čtyřkilometrové kolečko si zaběhli i vratimovští Kateřina Zechová a Radek Gruner. Potěšující byl ohlas závodníků na velmi pěknou trať i uspořádání závodu, což je důkazem, že i ve skromných podmínkách bez jakéhokoliv zázemí, uprostřed lesa a téměř pod komíny hutí, se dá uspořádat kvalitní sportovní akce.

***Zdeněk Cejtl,** Běžecký klub Vratimov*

Vratimov v květu se blíží…

*Už máte fotografie své kvetoucí zahrady nebo balkónu? Pokud ne, pak se to pokuste napravit co nejdříve. Fotografická výstava **Vratimov v květu** (už třetí v pořadí) bude sice až po prázdninách, ale květinám a veškeré zeleni se určitě nejlépe daří v době než nastoupí letní vedra. Takže foťte! A pamatujte - vaše fotografie v kanceláři Kulturního střediska očekávají do 31. srpna. Přijaty budou fotky o rozměrech minimálně 20 x 30 cm, případně v digitální podobě na CD. Vítěz bude odměněn.*
Takže saďte, přihnojujte, zalévejte, ale své výpěstky také fotografujte… **(pa)**

Návštěva z rozhlasu

Moja a Tatu. Už jste možná slyšeli o gorilích mláďatech, která se narodila v pražské ZOO. Naši školáci ze ZŠ Datyňská se o nich hodně dozvěděli z webových stránek Českého rozhlasu www.rozhlas.cz/odhaleni, ale také z velmi zajímavé akce, která proběhla v pátek 25.dubna v naší škole. Děti ze 3. a 1. třídy přijeli navštívit hosté z Českého rozhlasu,stanice Leonardo a Online. A proč si vybrali právě naši školu? Třeťáci si vloni četli verše pana Miroslava Bobka, autora projektu Odhalení. A protože se jim moc líbily, nakreslily k nim ilustrace a poslaly je do Prahy jejich autorovi. Brzy nato vyšly verše i knižně.

Hosté přivezli dětem pěkné upomínkové dárky a uspořádali prezentaci multimediálního projektu Odhalení, který sleduje život gorilí rodiny v pražské ZOO.

Děti jim na oplátku zahrály divadlo, zarecitovaly básničky M. Bobka a pochlubily se i svou básní, kterou poslaly autorovi.

Více se můžete dovědět na webových stránkách školy www.zsvratimov.cz, na stránkách Českého rozhlasu www.rozhlas.cz/leonardo nebo www.rozhlas.cz/odhaleni.

Mgr. Věra Jonášová
ZŠ Vratimov, Datyňská ul.

Děti ze ZŠ Datyňská ul. hrají divadlo hostům z rozhlasu

Den Rychlých šípů

V jednom dubnovém dni jsme nechali učení v aktovkách a přesunuli se do doby Jaroslava Foglara. Jistě všichni víte, že napsal Rychlé šípy, a tak jsme si připravili „Den Rychlých šípů". Na půdě jsme vyhrabali staré oblečení a do školy přišli jako Mirek Dušín, Jarka Metelka, Jindra Hojer, Rychlonožka a Červenáček. Holky s culíky, v šatech s šátky na krku a v podkolenkách jim načesaly a nagelovaly „ patky, lopatky a ježky".

Přinesli jsme si knihy a komixové časopisy od J. Foglara a vypracovali o něm a jeho díle referáty. Ti nejšikovnější namalovali „šípáckou" vlajku a vyrobili Červenáčkům čepičky. Nechybělo ani několik hlavolamů s ježky v kleci.

Příběhy a dobrodružství pěti hochů nám M. Šimek předčítal z magnetofonu, z DVD jsme se dozvěděli mnoho věcí o panu Foglarovi a jeho díle a také jsme si o tom všem hodně povídali.

Každý z nás už ví, že děvčata a kluci z té doby se museli také učit, což se nám moc nechtělo, ale vzdělání je vzdělání, a tak jsme i počítali a konverzovali anglicky.

Super den jsme zakončili soutěží. Vyndávali jsme ježky z klece. Nejrychlejší „ vyndávač" byl Patrik.

Možná si říkáte, že to byla hloupost, ale to se moc mýlíte! Byla to velká sranda a hodně jsme si ten den užili. Dlouho na něj budeme vzpomínat.

David, Verča a Míša,žáci V.A - ZŠ Datyňská

Základní umělecká škola vyhlašuje zápis pro zájemce o studium

Přihlášky nutno podat nejpozději do 16. června 2008

Základní umělecká škola vyhlašuje zápis pro zájemce o studium.

V hudebním oboru můžete studovat již tradičně hru na klavír, housle, zobcovou flétnu, všechny dechové nástroje, dřevěné i žesťové, bicí nástroje, kytaru a elektronické klávesové nástroje.

Již druhým rokem máme otevřenou **výuku pěvecké hlasové výchovy a zpěvu.**

Studium je určeno jak pro děti přípravné hudební výchovy tak pro pokročilejší zpěváky, kteří se chtějí zpěvu věnovat důsledněji a profesionálněji.

Výtvarný obor se věnuje **malbě**, především nauce technik, modelování z různých materiálů, dekorativní činnosti, práci s lisem, vytváření koláží, využití přírodních materiálů, batikování, grafice a zvlášť oblíbené činnosti - **keramice.**

Cílem naší práce je zapojit co největší počet dětí do společného hraní a účinkování na veřejnosti.

Zvlášť přivítáme zájemce o účinkování ve **SMYČCOVÉM SOUBORU** pro které jsme připravili výuku hry na **housle a violoncello.**

Úplnou novinkou bude výuka na cimbál, protože jsme se letos rozhodli zahájit výuku i na tento nástroj vzhledem k záměru založit **CIMBÁLOVOU MUZIKU.**

Pro uplatnění v **MĚSTSKÉM DECHOVÉM ORCHESTRU** přijmeme zájemce o studium hry na dechové nástroje. Jsou to především: **příčná flétna, klarinet, fagot, saxofon, trubka, lesní roh, baskřídlovka, pozoun, tuba, bicí nástroje.**

V rámci tohoto orchestru se tvoří i různá **seskupení komorního charakteru**, zvláště pak **COMBO ZUŠ**, **saxofonový soubor, soubor lesních rohů, soubor bicích nástrojů.**

Na jaře zahájil úspěšně svou činnost.**BIG BAND žáků ZUŠ**.

Housle, smyčcové a dechové nástroje můžeme v omezeném množství zapůjčit žákům domů!

Děti šesti až sedmileté projdou nejdříve přípravkou, kde zjistíme jejich dispozice pro zvolený nástroj. Ostatní se zúčastní během měsíce června přijímací zkoušky a konzultace s učiteli výuky hry na zvolené hudební nástroje.

Pro předškolní děti máme další novinku, od září bude rovněž druhým rokem otevřena

HOUSLOVÁ ŠKOLIČKA PRO PŘEDŠKOLÁKY

Výuka probíhá hravou formou dle nejnovějších metod japonské houslové školy. Školičku povede paní učitelka Kamila Bodnárová, podrobnosti v ZUŠ, tel. 597 587 411.

Zdůrazňujeme, že podmínkou je **včasné podání přihlášky,** aby nedošlo k situaci, kdybychom i talentovaného zájemce nemohli z kapacitních důvodů přijmout, což by nám bylo velmi líto.

Upozorňujeme rodiče i děti, že přihlášky ke studiu v ZUŠ nutno podat nejpozději do **16. června 2008,** kdykoliv v **odpoledních hodinách na ředitelství školy** - nejlépe osobně.

Vyučování v novém školním roce zahájíme v pondělí 1. září 2008.

Petr Hemerle, ředitel ZUŠ

Jarní koncert se líbil

Více než dvouhodinový tok kvalitní hudby i zpěvu - takový byl letošní jarní koncert ZUŠ Vratimov , který se konal 13. května v kinosále kulturního střediska.

Kromě tradičních seskupení se poprvé představila cimbálová muzika, která bude působit při ZUŠ. Z pódia zazněly tóny hudby klasické, ale i moderní a jazzové, čerstvě vytvořená hudební skupina doprovodila „ Oskarovou " píseň s názvem Falling slowly, kterou místo Markéty Irglové a Glena Hansarda zazpívali stejně procítěně posluchači Janáčkovy konzervatoře a gymnázia v Ostravě.

Závěr koncertu patřil Městskému dechovému orchestru, který udělal důstojnou tečku za celým krásným večerem a sklidil dlouhotrvající potlesk.

Jana Adámková

Jaro v sokolovně

V dubnu jsme uspořádali závod pro děti „Kola a kolečka“. Počasí nám tentokrát nepřálo, bylo chladno a nakonec i deštivo, ale i přesto vznikly dvě kategorie dětí. Ve starší kategorii závodilo 13 závodníků. Na prvních třech místech se umístili Tomáš Franek, Tereza Hrabcová a Petra Ladičová. Trať na rychlost a zručnost projelo v mladší kategorii 7 malých závodníků. Nejvíce radosti všem udělalo předávání diplomů a vystoupení na stupníky vítězů. Nakonec všechny zahřál čaj připravený ochotnou paní správcovou. Perfektně zorganizovaná jarní brigáda pomohla s nátěrem tribuny a napomohla tak ke skvělému začátku venkovních turnajů. Prvního května jsme postavili májku za pomoci účastníků volejbalového turnaje. Zúčastnilo se 24 týmů, hrálo se na 5 hřištích. V kategorii amatérů vyhrálo družstvo Rudá záře a v kategorii registrovaných družstvo Rakovec. V sobotu 3.5. proběhl další turnaj v nohejbalu za účasti 9 družstev. Na turnaj v petangu 7.6. 2008 od 10hod. jsou zvána tříčlenná družstva bez rozdílu věku, která vlastní petangové koule. Ve dnech 20. - 22. června se žactvo se svou cvičitelkou Markétou Šebestovou zúčastní Sokolského sletu pod Ještědem, který proběhne v Liberci. Vratimovští žáci vystoupí se skladbou Bossanova s netradičním náčiním - šátky a klobouky.

Martina Markovská, Sokol Vratimov

POLICIE ČR
pátrá, radí, informuje

Barevné kovy přitahují zloděje

Sběr a prodej kovového odpadu se pro mnohé stal výnosným obchodem. Protože volně pohozeného kovového materiálu ubylo, mnozí jedinci neváhají brát kovové součástky, kabely a transformátory z fungujících zařízení. Nejvíce zloděje přitahují barevné kovy. Podle informací vratimovského oddělení Policie ČR bylo od začátku roku ve služebním obvodě zaznamenáno 13 případů krádeží, pouze v jednom případě se však podařilo pachatele chytit.

Při vyčíslování škody většinou nejde jen o pár kilogramů ukradených barevných kovů. Vzhledem k tomu, že v mnoha případech dochází k poškozování obecně prospěšných zařízení, jsou kromě materiálních škod i ohroženy životy lidí. Policie ČR se proto obrací na občany, aby si všímali co se děje v jejich okolí a nebáli se, třeba i anonymně, podezření z poškozování ihned nahlásit...

Policisté a hasiči dětem

Vedoucí oddělení Policie ČR ve Vratimově obdržel v minulých dnech dopis, ve kterém jednatelka Sboru dobrovolných hasičů Václavovic jménem hasičů i žáků a pedagogů mateřských a základních škol z Václavovic, Horních Datyň a Slezské Ostravy děkuje policistům vratimovského oddělení za účast na ukázce integrovaného záchranného systému, která se konala 25. dubna. Na akci pro děti se podíleli policisté npor. Michal Berka a pprap. Lenka Blažíčková.

(pa)

? ? ? ? ? ? ? ? ?

Co s nápojovými kartóny

Společnost A.S.A. spol. s r.o. ve spolupráci s odborem VaŽP městského úřadu Vratimov oznamuje, že od 1.6. 2008 bude separovaný sběr v našem městě rozšířen o sběr nápojových kartónů. Kartóny je možno vhazovat do separačních nádob na **papír.** Na kontejnery budou postupně dolepovány informační nálepky, které budou na tuto skutečnost upozorňovat. Podmínkou je dodržení hygienických předpisů, neboť následné vytřídění kartónů probíhá ručně. Prosíme proto o ohleduplnost a **o vymytí kartónů vodou**, aby došlo k odstranění zbytků potravin.

RNDr. Ivana Hranická, odbor VaŽP

Vratimovští hasiči se nenudí:
Během čtyř měsíců 26 zásahů a událostí

Činnost vratimovských dobrovolných hasičů v jarních měsících letošního roku byla opravdu bohatá. V březnu odstartovala pro mladé hasiče nová soutěžní sezóna. Kromě pravidelných pátečních schůzek a tréninků začaly pro děti, jejich vedoucí a rodiče závodní víkendy. Aby naši mladí dosahovali dobrých výsledků, bylo započato se stavbou nové kladiny. Velký dík si zaslouží především členové Marek Biedroň a Radim Sukup, kteří byli konstruktéry této překážky. Dále jsme mimo jiné pro mladé hasiče z okolí uspořádali zkoušky odbornosti.

V dubnu se vedoucí oddílu mladých hasičů zúčastnil víkendového školení lektorů projektu Výchova dětí v oblasti požární ochrany a ochrany obyvatelstva. Projekt je realizován na základních školách a jeho cílem je předat dětem základní informace a poznatky z oblasti požární ochrany a ochrany obyvatelstva. Jde o získání důvěry dětí, vytvoření u nich nikoliv strachu, ale respektu z ohně. Děti se učí, jak přivolat pomoc (snížení ostychu při volání), prohlédnou a obléknou si zásahový hasičský oblek, čímž dochází ke snížení strachu z vybavení a výstroje hasiče.

Mezi velice příjemné a milé „povinnosti“ patří účast na oslavách okolních hasičských sborů. V neděli 13. dubna žehnali kolegové z Václavovic svůj nový prapor a renovovaný zásahový automobil a 26. dubna oslavili hasiči ze Šenova 100 let. Dne 4. května proběhlo na náměstí T. G. Masaryka v Ostravě 3. setkání praporů okresu Ostrava, zároveň byla slavnostně odhalena a požehnána socha sv. Floriána.

Nyní od oslav zpět k práci. V sobotu 19. dubna se několik členů sboru zúčastnilo brigády, uklízelo se okolí hasičské zbrojnice. Všem, kteří přišli a pomohli, velice děkuji. Poslední dubnovou neděli proběhl výcvik v oblasti dolních Vítkovic zaměřený na hašení požárů v budovách. Cvičilo se v reálných podmínkách na několika podpálených ohních, a to v objektech určených k demolici.

Zásahová jednotka od 1. ledna vyjížděla k 26 událostem, z čehož bylo 8 požárů, 5 dopravních nehod a zbytek tvořily technické pomoci. Mezi největší mimořádné události ve městě patří únorový požár střechy rodinného domu, kde naše jednotka zasahovala jako první a na pomoc ji přijelo dalších 5 hasičských jednotek. Naše jednotka pomáhala hasit požáry i „sousedům“, např. střechu domu v Ostravě-Fifejdách, zahradní chatu v Řepištích, les ve Václavovicích.

Členové jednotky provedli svépomocí opravu výtlačných armatur na cisterně Tatra a opravu brzdového sytému na dopravním automobilu Avia. Týden na to - 11. dubna - zasahovali s Avií u dopravní nehody tramvají v obci Vřesina. Naše jednotka na žádost Centra tísňového volání Ostrava zajistila dopravu psycholožky Hasičského záchranného sboru Moravskoslezského kraje k místu nehody. Na místě samém členové jednotky provedli zbudování provizorního vjezdu na pole pro příjezd především sanitních vozů co nejblíže k místu střetu tramvají. Dále byli členové jednotky nápomocni při transportu raněných do vrtulníku a sanitních vozidel. Druhý den, krátce po 7. hodině ranní, vyjíždělo jedno družstvo naší jednotky s cisternovou automobilovou stříkačkou na podvozku Tatra k požáru do Ostravy-Hrabůvky. Došlo k nehodě kamionu převážejícího vodíkové láhve a následnému požáru přepravovaného nákladu. Celkem u tohoto požáru zasahovalo 16 hasičských jednotek.

Jak je z výše uvedeného patrno, pole působnosti vratimovských dobrovolných hasičů je široké - od práce s mládeží, přes spolkovou činnost až po výjezdy zásahové jednotky. Mohu říci, že jsme se za uplynulé měsíce letošního roku ani trochu nenudili a všem bych rád poděkoval za práci, kterou dělají pro Vratimov, ale i pro obyvatele celého regionu.

Ing. Jan Němeček, starosta SDH Vratimov

KULTURNÍ STŘEDISKO
t.č. 595 700 752
na www.ksvratimov.eu

kinosál Hvězda ve Vratimově

v neděli 22.června v 10,00 hod.

uvádíme pohádku

O víle Lesněnce

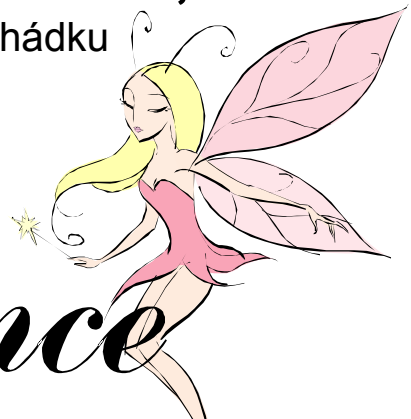

*Vstupné 45,- Kč - po předložení správně vyplněného kupónu (uveřejněného na této stránce VN) - **SLEVA NA DĚTSKÉ VSTUPENCE 10,- Kč***

Předprodej v KS po - čt 7 - 17, pá 7 - 14

SOUTĚŽNÍ KUPÓN

22.6. 2008 - O víle Lesněnce

*po předložení **správně** zodpovězených otázek **SLEVA NA DĚTSKÉ VSTUPENCE 10,- Kč***

O perníkové chaloupce

Jak se jmenovaly děti :
a. Jeníček a Mařenka
b. Lukáš a Lucinka

Kde se ztratily děti :
a. ve vesnici
b. v lese

Co sbíraly děti v lese? :
a. jahody
b. dřevo a klestí

Z čeho byla střecha chaloupky :
a. z čokolády
b. z perníku

Co chtěla ježibaba udělat s dětmi:
a. vykrmit, upéct a sníst
b. vykrmit a pustit domů

správnou odpověď zakroužkujte

POKRAČOVÁNÍ CYKLU VÝSTAV - TOULKY ČASEM ZAVÁTÉ
3.díl s názvem „Vratimov, jak ho již neznáte "

je pro Vás připraven na měsíc ČERVEN. Jedná se o archivní fotografie, na kterých si můžete zkusit poznat dnešní známá místa Výstava bude probíhat ve vestibulu kina od 16.6. do 29.6.2008 , po - pá od 9.00 do 17.00 hodin a v době promítání kina. (pátky do 14,00)

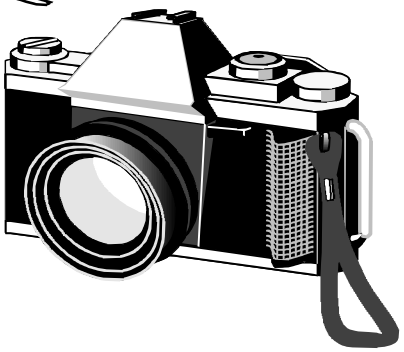

11

VRATIMOVSKÁ POUŤ
29.ČERVNA 2008

Prožijte pohodový den na lidové slavnosti s kolotoči, atrakcemi a stánky s pouťovým zbožím

PROGRAM :

10,00 - zahájení pouti
10,10 - Dechový orchestr ZUŠ Vratimov doprovází mažoretky ZIK ZAK
10,30 - Žonglér KŘUPÍNO
11,05 - Dechový orchestr ZUŠ Vratimov hraje k poslechu
11,25 - Mažoretky Vratimov Bublinky ZIK ZAK
11,40 - Vystoupení dětského folklór.souboru OSTRAVIČKA
12,15 - " Jak čmeláčci léčili kytičku " - pohádka v podání duo Šamšula z Karviné
13,30 - Hraje skupina ARGUMENT z Vratimova

Kulturní středisko Vratimov, www.ksvratimov.eu, tel.č. 595 700 750,1,2,3,4

Pro všechny ženy a dívky, které nechtějí zahálet ani o prázdninách

LETNÍ KURZ
KALANETIKY S BÁROU

každou středu
od 19,00 do 20,00 hod.

cvičební sál kulturního střediska

4.6. - 27.8. 2008
390 Kč *(13 lekcí)*

Společenská rubrika

Kdo v srdci žije, je stále s námi

Dne 7.června 2008 vzpomeneme 10.výročí úmrtí pana

Jana ŠUHAJE

Vzpomínají manželka Dagmar, dcera Šárka a syn Jan s rodinami

Čím více se vzdaluje doba odloučení, tím smutnější je vzpomínka na naši milovanou dceru

Zuzanu POLÁČKOVOU

z Vratimova

Dne 10.června 2008 uplyne 15 let od její násilné smrti uškrcením.Děkujeme všem, kteří vzpomenou s námi. Rodiče.

PROGRAM AKCÍ

spolků a organizací města

2.6. v 15,00 - DEN DĚTÍ- okolí KULTURNÍHO STŘEDISKA Vratimov - CIRKUSOVÝ SVĚT - hry, soutěže, mažoretky a roztleskávačky ZIK-ZAK, dětský orchestr ZUŠ Vratimov, taneční kroužky z DDM Vratimov, trampolína, skákací hrad, projížďka na koni za poplatek
- pořádá DDM Vratimov

7.6. v 10,00- turnaj v petangu,3-členná družstva bez rozdílu věku, vlastní petangové koule podmínkou, přihlášky na sokol.vratimov@centrum.cz do 5.června

10.6. v 18,00 - Eugene O´neil - MĚSÍC PRO SMOLAŘE - SK. VRA
- pořádá Těšínské divadlo

10.6. od 15,00 - VRATIMOVSKÉ HRY, pro děti od 2 do 15-ti let, parkoviště u MěÚ Vratimov, předškolní děti-soutěže, školní děti - on line brusle, slalom - koloběžka, kolo,rekordy

do 4.7.- výstava s názvem **Nový Zéland** - fotografie manželů Jančurových - možno zhlédnout vždy v úterý od 10-12 a od 13-17 hod. a v pátek od 9-12 a od 13-15,30 hodin
- pořádá knihovna Řepiště

DŮM DĚTÍ A MLÁDEŽE VRATIMOV

Frýdecká 377/61, 739 32 Vratimov, e-mail: ddm.vratimov@tiscali.cz

Dům dětí a mládeže Vratimov získal rekonstrukcí budovy nové prostory pro svou činnost. Rádi bychom je co nejlépe využili pro práci s dětmi a mládeží. Proto hledáme do svých řad nové spolupracovníky vedoucí kroužků v různých oblastech lidské činnosti (například ved.tanečních kroužků, turistických, výtvarných, rukodělných, jazykových, sportovních apod.).
Prosíme případné zájemce, aby nás kontaktovali osobně v kanceláři DDM na ulici Frýdecká 377/61 nebo tel.: 596 732 333, 596 733 988 nebo e-mailem: barak@ddmvratimov.cz.

2.června
od 15,00 hodin

DEN DĚTÍ

v okolí KULTURNÍHO STŘEDISKA VRATIMOV

PROGRAM:
- hry, soutěže „CIRKUSOVÝ SVĚT“
- vystoupení tanečních kroužků z DDM Vratimov
- mažoretky a roztleskávačky ZIK-ZAK
- dětský orchestr ZUŠ Vratimov
- doprovodný program
  trampolína, autíčka,
  projížďka na koni za poplatek

ZA DEŠTĚ SE AKCE NEKONÁ !!

e-mail: r.mickova@ddmvratimov.cz, www.ddmvratimov.cz

DDM Vratimov a fa RO-ROUBÍČKOVI *Vás zvou na akci*

VRATIMOVSKÉ HRY

pro všechny děti od 2 do 15 let na parkovišti u MěÚ Vratimov

10.června v 15.00 hod. prezence (předpokládané ukončení 17⁰⁰ hod)

S SEBOU: startovné 1,- Kč za účastníka
sportovní oblečení, kolo, koloběžku, odrážedlo, kolečkové brusle,dobrou náladu a chuť si zasportovat!!

PROGRAM: MOTORKÁŘI - PAKYNOSTRA - možnost svezení dětí na motorce
ukázka výcviku policejního psa,
vystoupení mažoretek a roztleskávaček ZIK-ZAK
předškolní děti - sportovní soutěže, jízda na odrážedle
školní děti - on line brusle, slalom na koloběžce, slalom na kole
rekordy - kdo nejdéle udrží rovnováhu na svém kole…

POZOR !!!
5 vylosovaných má šanci získat 20% slevu při nákupu hraček, sportovního oblečení nebo sportovních potřeb u manželů Roubíčkových

fa „RO - ROUBÍČKOVI“
Tel.č.: 596 732 328
PO - PÁ 9⁰⁰-12⁰⁰ 12⁰⁰ - 17⁰⁰
SO 8⁰⁰ - 11⁰⁰

Za nepříznivého počasí se akce nekoná!!

LETNÍ TÁBORY *LAST MINUTE*

www.ddmvratimov.cz
barak@ddmvratimov.cz
telefon 596 732 333

- **letní dětský tábor** (pro děti 9 - 15 let)
  LUKAVEC u Fulneku - 5.7.- 18.7. 2008
  cena: 3.100,- Kč - ubytování ve stanech
- **soustředění OSTRAVICE - 26.7.- 2.8. 2008**
  pro děvčata a chlapce, kteří plánují chodit do mažoretkového kroužku (aerobic, tanec, práce s hůlkou a třásněmi, hry, výlety,….)
  cena: 2.500,-Kč - ubytování v budově
- **letní dětský tábor** (pro děti 9 - 15 let)
  LUKAVEC u Fulneku - 16.8.- 29.8. 2008
  cena: 3.100,- Kč - ubytování ve stanech

JIŽNÍ ITÁLIE „GARGANO“ MATTINATA - kemp „RICCIO“

- POBYT RODINY S DĚTMI - 23.6.- 5.7. 2008
  ubytování: stany, karavany, chatky - **cena: děti od 5.400,-Kč, dospělí od 6.100,-Kč**
- **letní dětský tábor** (pro děti 8 - 14 let) **3.7. - 15.7. 2008**
  pro zájemce možnost výuky bojových umění pro úplné začátečníky i pokročilé ubytování: stany, **cena: 6.900,-Kč**
- **letní dětský tábor** (pro děti 7 - 14 let) - **13.7.- 25.7. 2008**
  soutěže a hry na suchu i ve vodě, výtvarná dílna,ubytování: stany
  cena: 6.900,-Kč

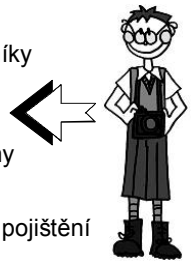

Cena zahrnuje: ubytování, dopravu, pojištění CK proti úpadku, pojištění na léčebné výlohy, stravu, program, výlety, …)

Program kina Hvězda Vratimov

Pokladna je otevřena hodinu před představením

červen 2008

tel.: 595 700 756, www.ksvratimov.eu, http: //kina.365dni.cz
spojení z centra Ostravy autobusem č.21, 81

4. – 5.6. v 18,00 hod .- USA / rodinný / 70,- / 90´/ přístupný

ŘÍŠE HRAČEK

Prodavačka Molly (Natalie Portman) a její 243-letý excentrický šéf Pan Magorium (Dustin Hoffman) kralují magickému hračkářství.

6. – 7.6. v 18,00 hod. - USA / komedie / 65,- / 97´/ přístupný od 12 let

NEŽ SI PRO NÁS PŘIJDE

Smutně veselý příběh o dvou stárnoucích mužích, kteří se potkali v domově důchodců,kde si plní své poslední sny a přání. V hl.rolích Jack Nicholson a Morgan Freeman

11. – 12.6.v 18,00 hod. - ČR,Polsko / drama / 70,- / 100´/ přístupný

KARAMAZOVI

Originální adaptace Dostojevského dramatu o morálce, svědomí, vině, trestu i odpuštění. V hl.rolích: Ivan Trojan, Radek Holub a další

13. – 14.6. v 18,00 hod. - ČR,Francie,VB / hudební drama / 65,- / 135´/ přístupný od 15 let

EDITH PIAF

Narodila se na chodníku, vyrůstala v nevěstinci, přesto se z ní stala hvězda první velikosti. V hl.roli M. Cotillard

18. – 19.6. v 18,00 hod.- Německo / drama / 65,- / 110´/ přístupný

NAPOLA

Friedrichu Weimerovi je sedmnáct a právě ukončil školu. Jeho novým přítelem se stává syn vysoce postaveného nacistického pohlavára ,který před ním neskrývá své pochybnosti o ideologii, kterou si ostatní studenti nechávají bezmyšlenkovitě vtloukat do hlavy. Hrají: Max Riemelt, Ljuba Krbová, Zdeněk Maryška, Jana Altmannová, Bohumil Švarc, Dennis Gansel a další

20. – 21.6. v 18,00 hod.-USA / romantická komedie / 65,-/109´/ přístupný od 12 let

27 ŠATŮ

Jane byla 27x na svatbě jako družička, tolikrát viděla štěstí druhých, ale na ni se ještě neusmálo. Hrají: Katherine Heigl, Malin Akerman a další.

25. – 26.6.v 18,00 hod.,**26.6.v 9,15-pro seniory** (*s malým občerstvením*) - ČR,Francie,Německo / drama / 70,- / 117´/ přístupný od 12 let

S

VENKOVSKÝ UČITEL

Režisér Bohdan Sláma zachycuje ve svém novém filmu osudy tří hlavních hrdinů Učitele, Marie a Chlapce - jejichž náhodné setkání rozpoutá velký příběh lásky, přátelství a odpuštění. Hrají: P. Liška, Z. Bydžovská, Z. Kronerová, V. Kotek a další

27. – 28.6. v 18,00 hod.-USA / rodinný / 70,- / 110´/ přístupný

SPEED RACER

Film pro tatínky a jejich syny o závodníkovi jménem Speed, který díky tomu, že jeho otec vymyslel superrychlý bourák Mach 5, je ze všech nejrychlejší.

S

Ve vstupném je zahrnuta 1,- Kč na fond české kinematografie. Filmové společnosti (distributoři) si vyhrazují právo změny vstupného. Pokud není u názvu filmu uvedeno jinak, jsou zahraniční filmy opatřeny českými titulky.

ČERVEN

v Kulturním středisku ve Vratimově

program :

22.6. v 10,00 hod. - O VÍLE LESNĚNCE - kinosál Hvězda, vstupné 45 Kč, *po předložení správně vyplněného soutěžního kupónu (uveřejněného v tomto čísle VN) - **sleva na dětské vstupence 10 Kč***

29.6. - VRATIMOVSKÁ POUŤ
od 10,00 hod. program - 10,10 ZUŠ Vratimov + mažoretky ZIK ZAK, 10,30 - Žonglér Křupíno, 11,05 - ZUŠ Vratimov, 11,25 - mažoretky ZIK ZAK, 11,40 - soubor Ostravička, 12,15 pohádka "Jak čmeláčci léčili kytičku", 13,30 hraje skupina Argument

Vstupenky na všechna představení v předprodeji v kanceláři Kulturního střediska ve Vratimově

kurzy :

angličtina 1.roč.	- pondělí	15,30	klubovna č.11
1.roč.	- úterý	15,30	klubovna č.11
3.roč.	- úterý	17,00	klubovna č.11
4.roč.	- pondělí	17,00	klubovna č.11
cvičení seniorů	- pondělí	18,00	salónek
cvičení s vel.míči	- úterý	17,00	salónek
bodyform	- úterý	18,00	kavárna
jóga	- středa	17,00	salónek
kalanetika	- středa	18,00	cvičební sál
		19,00	cvičební sál
pillates	- čtvrtek	19,00	kavárna
cvičení s overbally	- čtvrtek	17,00	salónek

nabízíme :

- pronájem kluboven, salonků, kavárny za velmi výhodné ceny
- záznamy na videokazety ze společenských a kulturních akcí
- zpracování reklamy pro firmy i jednotlivce, soukromou inzerci ve Vratimovských novinách i Vratimovské televizi

O konkrétních cenách se informujte v kanceláři Kulturního střediska ve Vratimově tel. 595 700 750-4

Akce v Horních Datyních :

11.6. - v 18,00 schůze výboru KSČM

Akce jiných organizátorů ve Vratimově

2., 9., 16., 23.6. - v 16,00 - zkouška ZUŠ- kinosál
2., 9., 16., 23.6.. - v 15,00 - autoškola - klubovna č.17
3.6. - v 16,00 - MO KSČM - klubovna č.17
5.6. - v 9,00 - předváděcí akce - salonek
10.6. - v 18,00 - Těšínské divadlo - kinosál
17.6. - v 16,00 - MO KSČM - kavárna
19.6. - v 9,30 a 11,00 - Mezinárodní folklórní festival - kinosál
25.6. - v 9,00 - předváděcí akce - salonek

prodeje ve vestibulu: 11., 18., 19.6.

Akce oznámené do uzávěrky Vratimovských novin. Za uskutečnění akcí jiných organizátorů neručíme.

Vydává MěÚ Vratimov. Adresa redakce : Kulturní středisko, 739 32 Vratimov, Frýdecká 1000/48, tel.č. 595 700 754, www.ksvratimov.eu
Předseda redakční rady :Mgr.Iveta Zechová, zodpovědný redaktor VN Mgr.Pavel Pastor. Grafická úprava a sazba : Lýdie Ďurišová.
Tisk : Tiskárna v Dubí, s.r.o., F. a A.Ryšových 301, Ostrava. MK ČR E 12367

Vratimovské noviny

výtisk vychází 1.7.2008 / 7- 8 ZDARMA

v tomto čísle najdete

TEPLO Vratimov po topné sezóně..str.2
Co víme o přírodě.....str.3
O pečovatlské službě.....str.3

Policie ČR Vratimov 604 127 288

Ze zasedání Rady města Vratimova

RM na svém zasedání dne 13. 6. projednávala:

- Čerpání rozpočtu za první čtyři měsíce roku 2008
- Plán finančních kontrol na II. pololetí roku 2008
- Návrh koeficientu daně z nemovitostí na rok 2009
- Plány práce komisí RM na II. pololetí 2008
- Rozpočtové opatření č. II/2008
- Informace o plnění plánu odpadového hospodářství
- Rozpočet TV LOCAL Vratimov na II. pololetí 2008
- Informativní zprávu o návrhu dopravního značení
- Pronájem části pozemků
- Schválení kupní smlouvy s dodavatelem cisternové automobilové stříkačky

***Ivo Kičmer**, místostarosta*

Nabízejí své služby

Víte, že existuje sociální a finanční poradna, která vám pomůže řešit vaše právní, sociální, daňové i psychologické problémy? Je určena všem, zejména však sociálně slabším skupinám obyvatel, seniorům, mladým rodinám s dětmi a dalším občanům, kteří si v různých situacích nevědí rady.

Poradna sídlí v Domu odborových služeb na Českobratrské ulici v Ostravě, přístupná veřejnosti je každý čtvrtek od 9,00 do 12,00 hod. Pokud máte zájem o její služby, nejlépe se předem dohodněte na tel. 596 111 023 nebo 605 082 265. ***(pa)***

Mladí hasiči z Horních Datyň

SPORTOVNÍ DEN JAK MÁ BÝT

TÉMĚŘ ŠEST STOVEK DĚTÍ NA HŘIŠTÍCH

Za ideálního počasí a účasti téměř šesti stovek dětí se v pátek 6. června konal na stadionu ve Vratimově už třináctý Sportovní den základních škol. Soutěžili žáci a žákyně od prvních do devíti tříd. Sportovní výkony byly oceněny 80 diplomy a medailemi, z toho 72 za atletické disciplíny a 8 za míčové hry. Akci, konanou pod záštitou městského úřadu, zahájil místostarosta Ivo Kičmer. Na závěr sportovního dne pak člen zastupitelstva Ing. Josef Vašíček a vedoucí městského úřadu Ing. Renáta Mičulková předali diplomy a medaile dětem s nejlepšími výkony. Celkové vítězství nakonec patřilo Základní škole Masarykovo náměstí za zisk 178 bodů, zatímco soupeři získali jen 173 bodů.

Vítězství to bylo opravdu těsné. I když žáci ze ZŠ Datyňská byli lepší v běhu na 60 a 800 metrů, ve skoku do dálky, hodu kriketovým míčkem, přehazované a volejbalu, na prvenství to bylo málo. Kluci a holky z „dolní“ školy byli lepší v závodivých hrách (první a druhá třída), vybíjené a ve fotbalu. ***(pa)***

Úspěch mladých hasičů v celoroční hře

Při sboru dobrovolných hasičů Horní Datyně pracuje oddíl mládeže. Ten sdružuje dva kolektivy a to v kategorii mladších a starších žáků. Celkem je v oddíle třicet čtyři dětí, o které se starají tři vedoucí a tři instruktorky.Oddíl je zapojený do celostátní hry Plamen, která má šest disciplín rozložených do jednoho školního roku. Jedná se o závod v hasičské všestrannosti, štafeta požárních dvojic, štafeta CTIF, požární útok s překážkami CTIF, štafeta 4 x 60m s překážkami a závěrečná královská disciplína požární útok. Každá disciplína je velmi specifická a připravit děti na tuto soutěž, hlavně mladší žáky, je velmi náročné.

V sobotu 17. května se na školním hřišti ZŠ Paskovská v Ostravě-Hrabové konaly závěrečné disciplíny této celoroční hry. Děti z okresu Ostrava přivítalo příjemné počasí a dobře připravený areál. Mladší žáci se během celé soutěže pohybovali na předních příčkách, ale až královská disciplína rozhodla, že se umístili v konkurenci sedmnácti kolektivů na skvělém druhém místě. Starší žáci pak na příjemném sedmém místě z dvaceti družstev.

Všem dětem upřímně blahopřejeme a přejeme mnoho dalších úspěchů v dalších letech. Dovolte mi zde poděkovat vedoucím mladých hasičů, jmenovitě pak Zdenku Gürtlerovi a Liboru Svobodovi, kteří obětují spoustu svého volného času pro výchovu dětí nejen v požární ochraně, ale i při organizování jejich volnočasových aktivit.

***Martin Čech,** SDH, Hor. Datyně*

Sportovní den ZŠ - skok do dálky

Sportovní den ZŠ - fotbal

DVAKRÁT O ŠKOLE V PŘÍRODĚ

Místo úkolů pobyt v lese

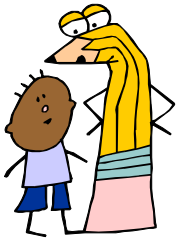

Ve škole v přírodě bylo dobře. Vstávali jsme v 7:15 a v 8:00 jsme měli snídani. Po snídani jsme se učili, a pak jsme šli ven, kde jsme si hráli. Ve 12:00 jsme měli oběd. Po obědě odpolední klid.Pak jsme šli opět ven.

V lese jsme stavěli domečky, města, postavičky a soutěžili jsme. Také jsme chodili na hřiště, kde jsme hráli vybíjenou, fotbal a jiné míčové hry. Když jsme byli na ubytovně, psali jsme dopisy (pohledy, korespondenční lístky), hráli stolní hry jako třeba kris kros, karty, apod. Co se nám nelíbilo, byly tvrdé a vrzavé postele.

Jedno odpoledne jsme hledali poklad. Šli jsme po fáborkách a plnily různé úkoly. Byly tam těžké pohádkové otázky. No, byly tam i nějaké lehké, tak jsme to zvládli.

Ve škole v přírodě bylo opravdu super. Neměli jsme žádné úkoly a moc jsme se neučili. Místo učení jsme běhali venku a hráli jsme si, což bylo to nejlepší. Na konci jsme vyhodnocovali úklid pokojů, chování na pokojích a hledání pokladu.

Pokud se chcete podívat na fotografie, najdete je na www.zsvratimov.cz.

Paní učitelky a vychovatelky moc děkují všem maminkám, které nám na školu v přírodě poskytly sponzorské dary. Jmenovitě paní Smieškové, Kramolišové, Valdmanové, Rájecké, Žižkové a Pospíšilové.

***Míša Valdmanová**, 3.třída ZŠ Datyňská*

TÝDEN NA BEČVĚ DĚTEM PROSPĚL

V překrásné přírodě Horní Bečvy, v hotelu Duo, strávily v květnu děti třetích až pátých tříd naší školy týden plný her, zábavy, ale i učení. Přestože se jednalo o velmi deštivý květnový týden, pobyt byl pro chlapce a děvčata i deset dospělých, kteří se o ně starali, velmi příjemný. Když zrovna nepršelo, děti hrály na hřišti míčové hry nebo vyrazily do lesa za poznáním i zábavou. Za nepříznivého počasí mohly využívat bazén uvnitř hotelu, ve kterém každá třída dováděla hodinu denně. Ale ani učení nepřišlo zkrátka. První část dopoledne se děti vyučovaly obvykle matematice a jazyku českému v klubovnách budovy, do oběda pak pracovním činnostem a výtvarné a tělesné výchově venku. Po obědě a krátkém poledním klidu, s pláštěnkou v batohu, opět vyrazily na čerstvý vzduch.

Týden uběhl jako voda a v neděli 24. května u školy čekali netrpěliví rodiče na návrat svých potomků. Dočkali se dětí, které se těší na příští školní rok na opakování ozdravného pobytu.

***Mgr. A. Klosová**, ZŠ Masarykovo náměstí*

Pravý čas k návštěvě koupaliště

I když má vratimovské koupaliště letos už za sebou dva měsíce provozu, ten pravý čas k jeho návštěvě teprve nastává. Prázdninové měsíce jsou tradičně ve znamení velkého zájmu o pobyt u vody, ne každý má na to jet do vyhlášených aquaparků nebo k moři. Takže nashle na vratimovském koupališti. A nebojte se přijít, i když teplota vzduchu nebude na třicítce.Příjemně přihřívaná voda vás osvěží i při chladnějším počasí

OBČANÉ DAROVALI BRÝLE PRO 160 AFRICKÝCH DĚTÍ

„Ve Středoafrické republice stojí brýle průměrný roční plat, a jsou tak pro většinu lidí nedostupné. Díky tomuto projektu se mohou dostat k těm, kdo je potřebují, a to jsou zejména studenti a žáci, pro které je vada zraku často překážkou ke studiu," píše se na webových stránkách iniciátorů akce Brýle pro Afriku v České republice (www.siriri.org).

Ve Vratimově se sběru brýlí ujala ZŠ Masarykovo náměstí. Během března až května bylo ve shromážděno 160 kusů brýlí, které byly odeslány do pražského sběrného centra.

Tyto brýle projdou rukama odborníků, kteří je přeměří, vyčistí a označí. Brýle budou odesílány na dvě cílová místa, kde oční lékaři zajistí jejich distribuci.

Děkujeme veřejnosti a dětem za účast na projektu. Opět se ukázalo, že i malá pomoc překoná velké překážky.

Markéta Kučerová
organizátor projektu na ZŠ Vratimov, Masarykovo náměstí

TFA Vratimov CUP 2008: Vratimovští hasiči pátí

V sobotu 14. 6. 2008 se konal 8. ročník tradiční soutěže TFA Vratimov CUP. Soutěž je zároveň jedním z podniků Poháru ředitele HZS MSK v TFA 2008. Soutěže se zúčastnilo celkem 62 závodníků z celé republiky. Mezi soutěžícími byli jak členové Sboru dobrovolných hasičů obcí a měst, tak příslušníci Hasičského záchranného sboru ČR. Soutěžilo se v kategorii jednotlivců a v kategorii čtyřčlenných družstev. V kategorii jednotlivců si nejlépe vedl Jan Šindelka z HZS Prostějov, který vyhrál ve vítězném čase 2:22,06 minuty, na druhém místě jej pak následoval Jaroslav Zehnálek z HZS Přerov a třetí se umístil Tomáš Melčák startující za HZS Moravskoslezského kraje. V kategorii družstev zvítězili zástupci Prostějova, před družstvy z Přerova a Zlína. Domácí reprezentovalo v soutěži pět závodníků, kteří v těžké konkurenci dosáhli na místa v první polovině startovního pole (Radim Biedroň 22., Petr Pytel 27., Michal Biedroň 31., Lubomír Mach 35., Jiří Rogowski 38.). V kategorii družstev naši zástupci obsadili pěkné 5. místo. Celkové výsledky i s fotografiemi dokumentujícími atmosféru soutěže budou také umístěny na webových stránkách sboru (www.hasici.vratimov.net).

Závěrem se sluší poděkovat také všem sponzorům a příznivcům, kteří naši soutěž podpořili a díky kterým si ti nejlepší odnesli hodnotné ceny.

Ing. Dalibor Vlček

TEPLO VRATIMOV po topné sezoně

Topná sezona skončila a Teplo Vratimov, spol. s r. o. předložila zastupitelům jak dopadly výsledky hospodaření za loňský rok. Účetní hospodářský výsledek za rok 2007 byl kladný, i když tržby byly v důsledků mimořádně teplého počasí nižší zhruba o jeden a půl milionu korun.

Důležité je, jak se konstatuje ve zprávě, že dodávky tepla byly všem odběratelům v průběhu minulého období dodávány bez větších problémů a ze strany zákazníků nebyly vzneseny vážnější připomínky na kvalitu a množství dodávaného tepla. V loňském roce byl také zahájen ohřev bazénové vody na vratimovském koupališti, kde bylo během čtyř měsíců dodáno 64 GJ tepla. Pro představu - celkové dodávky tepla k vytápění bytů a nebytových prostorů ve městě byly 36 274 GJ.

„Obyvatelé města jsou pochopitelně rádi, že vzhledem k mírné zimě zaplatili za odběr tepla méně. Zatím to neohrožuje hospodaření společnosti Teplo Vratimov, splácet půjčky se daří i při menších tržbách. Horší pro nás by bylo, kdyby kvůli teplým zimám naše tržby nadále klesaly", říká jednatel společnosti Ing. Josef Vašíček.

(pa)

Na cyklostezku si počkáme

V poslední době se jak v zastupitelstvích ostravských městských obvodů, tak i na zasedání sdružení Slezská brána, jehož součástí je i Vratimov, hovořilo o tom, co dělat, aby v co nejkratším termínu mohla být vybudována cyklostezka z Ostravy do Beskyd. Představa je krásná - stezka by vedla od Hornického muzea v Petřkovicích podél Ostravice, navazovala by už na stávající trasu od OZO v Kunčicích a dále pokračovala směr Paskov, Beskydy. Z dostupných informací vyplývá, že na zprovoznění celé plánované trasy si ještě několik let počkáme. Dobrá zpráva je, že už příští rok by se mělo pokračovat ve stavbě stezky z Vratimova do Sviadnova a už se pracuje na projektech dalších úseků. ***(pa)***

Co víme o přírodě, která nás obklopuje a vytváří naše životní prostředí?

Seznamte se, prosím…

Chodíme kolem nich, dýcháme jimi vytvořený kyslík, občas v parném létě rádi odpočíváme v jejich stínu…a přesto často ani nevíme, co jsou zač. O kom, o čem je řeč? O stromech!

Vztah lidí a stromů je vztahem starým jako lidstvo samo. Stromy byly od nepaměti lidmi uctívány, velebeny i chráněny.

Pojďte s námi na procházku…

Naši krátkou procházku začneme v centru města, kde převládají stromy spíše okrasného parkového charakteru.

V miniparčíku před nákupním střediskem můžeme vidět **katalpy.** Katalpy patří do ne příliš známé čeledi, a sice čeleď trubačovité. Jsou to stromy exotického vzhledu se vzdušnou, řídce větvenou korunou a s velkými, světle zelenými celokrajnými listy. Katalpy se pyšní krásnými, většinou bílými květy, zvonkovitého tvaru, které jsou vznešeně uspořádány do vzpřímené laty. Vnitřek květu je purpurově až fialově kropenatý a má dva žluté nebo oranžové proužky. Plodem je válcovitá tobolka podobná doutníku viřžince a přetrvávající na stromě jako honosná ozdoba až do jara. Pro svůj atraktivní vzhled jsou používány hlavně k sadovnickým úpravám. Rod katalp obsahuje 11 druhů, z nichž některé druhy katalp, např. katalpa trubačovitá nebo katalpa nádherná pocházejí ze Severní Ameriky, katalpa vejčitá má původ v Číně. Zajímavostí také je, že katalpa trubačovitá je v americkém nářečí nazývána „indiánská fazole“.

Daří se i cizokrajnému platanu…

Kousek od vznešených katalp směrem k autobusové zastávce roste další ozdobný strom, který je nápadný hlavně svou loupavou borkou. Borka se odlupuje ve velkých a tenkých plátech a vytváří tak typické pestrobarevné zbarvení kmene a větví. Jedná se o **platan,** který řadíme do čeledi platanovité. Rod zahrnuje přibližně 10 druhů, z nichž většina roste na území USA a Mexika, jeden druh v oblasti jihovýchodní Evropy po Střední Asii a jeden druh v Indočíně. Platany se dožívají až několik staletí. Jsou to krásné, mohutné, hluboko kořenící stromy s dlanitě laločnatými, kožovitými listy. Květy vyrůstají v kulovitých hlávkách. Platany snášejí sucho, mráz i znečištěné prostředí.

Přejdeme-li na druhou stranu ulice a dostaneme se do prostoru za městský úřad, najdeme na trávníku mezi zadním služebním vchodem do pošty a obchodem s uzeninami prozatím drobný **liliovník tulipánokvětý,** zvaný též lyrovník nebo tulipánovník, patřící do čeledi šácholanovité (podobně jako poměrně více známá magnólie). Je domovem v Severní Americe, kde dorůstá výšky až 40 m i 50 m. Liliovník působí velmi dekorativně po celou dobu vegetačního období jak svými listy tak i květy. Jeho světle zelené a na rubu našedlé listy lyrovitého tvaru mají čtyři zašpičatělé laloky. Na podzim se zbarvují zlatožlutě. V červnu až červenci se koruna rozjasní krásnými žlutozelenými květy tvaru a velikosti tulipánu, s oranžovou kresbou na dolní části okvětních plátků. Plody jsou šišticovité. Liliovník je nejen velmi okrasný, ale i otužilý.Dožívá se stáří 300 - 400 let.

Krásná hrušeň, ale bez plodů…

Naši procházku zakončíme prozaicky v areálu bývalé speciální školky u dřeviny konečně velmi známé, i když původně pocházející z Asie, u nás oblíbené a zdomácnělé, nicméně také krásné a dekorativní. Poblíž vchodu v rohu zahrady na straně k ulici Popinecká roste zvláštní **hrušeň**. Je zajímavá tím, že je speciálně vyšlechtěná pro okrasné účely. Pyšní se velkým množstvím nádherných květů, z kterých ale nevznikají plody. Jen pro připomenutí a oprášení znalostí - hrušně patří do čeledi růžovité.

Tady naše krátká procházka končí. Snad byla zajímavá a možná i trochu poučná. Vždyť stromy jsou naši sousedé, i když mlčenliví, přece jen hovoří svou krásou, a sousedy je přece dobré znát.

***RNDr. Ivana Hranická**, odbor VaŽP*

Žijí mezi námi…

Když malé dítě odhodí na zem zbytky jídla, maminka se někdy neudrží a vykřikne „Co to děláš? Copak jsi prasátko?“ Jak pak by se měl nazvat dospělý člověk, který udělá totéž, ale ve větší míře?...

Začátkem června se takovým „prasečím způsobem“ někdo zachoval v Horních Datyních. Na točně autobusů odhodil do zeleného separačního kontejneru na sklo větší množství potravin! Jednalo se hlavně o syrové maso a ryby. Pochopitelně, že v teplém počasí na sebe maso začalo velmi rychle upozorňovat zápachem i množstvím přilákaných much. Mouchy byly ale patrně jediní nadšení tvorové v okolí tohoto kontejneru. Na upozornění občanů bylo nutno nepříjemnou, páchnoucí a jistě i infekcemi hrozící situaci urychleně vyřešit, což stojí určité finanční prostředky a navíc i sklo v kontejneru bylo natolik znečištěné, že ho nebylo možno považovat za separovaný sběr.

Na jedné straně přichází na odbor výstavby a životního prostředí městského úřadu spousta občanů, kteří si vyzvedávají navíc žluté pytle na plast, neboť jim jeden nestačí a na druhé straně se najdou lidé, kteří separace znehodnotí a ohrožují i zdraví ostatních.

Závěrem jen tak pro dokreslení, jací lidé mezi námi žijí - krátce po zkaženém mase někdo k separačním kontejnerům ještě přihodil starý koberec. Ani tento není možno do separací vyhazovat. Je to odpad, který patří do velkoobjemového sběru.

***RNDr. Ivana Hranická,** odbor VaŽP*

Zima nebo léto,

pečovatelská služba musí fungovat…

Pomoc pro téměř padesát občanů

Také v našem městě je občanům, kteří se o sebe nemohou plně postarat, nabízena pečovatelská služba. V posledních měsících péči, zajišťovanou Městským úřadem, využívá 46 občanů Vratimova. Jak nás informovala pracovnice MěÚ paní Alice Miková, jedná se zejména o dovážku obědů ze zařízení školního stravování, ale také další služby - pomoc při obstarávání nákupů, úklid a podobně. Město zaměstnává jednu pečovatelku.

Paní Růžena Kupčová se touto činností už zabývá už sedmnáctý rok. „Nastoupila jsem po mateřské dovolené, byla to práce v místě bydliště, děti byly malé, tak jsem zůstala,“ říká. Během let si už zvykla a práci má docela ráda. Setkává se s lidmi, kteří jí rádi vidí, rádi si s ní popovídají. „Snažím se je vyslechnout, poradit jim. Mnozí lidé nevědí, jaké služby by si mohli koupit. Přitom zde zajíždějí i sestřičky z Frýdku-Místku a poskytují asistenční služby,“ vysvětluje paní Kupčová. Jak dodává, lidé by se měli ptát svého lékaře, ať jim poradí jaké služby by mohli využívat anebo se obrátit na paní Mikovou na městském úřadě. Tam sepíší smlouvu a pak už nic nebrání v poskytování služby.

Je dobře, že město na starší a nemocné lidi nezapomíná. Ke zkvalitnění péče o ně by určitě přispělo i plánované vybudování domu pro seniory. ***(pa)***

VODA - CENNÁ TEKUTINA

Při pohledu z vesmíru vypadá Země jako modrobíle malovaná, bílá od vodní páry a modrá od vody. Nicméně ne všechna voda je pitná a použitelná pro lidský organismus. Pitná voda se získává úpravou vody surové, těžené z podzemních nebo povrchových zdrojů. Jen výjimečně z některých zdrojů, zejména podpovrchových, je možno získat pitnou vodu bez úpravy. Z toho vyplývá, že vodou, hlavně pitnou je třeba šetřit. Proto je výhodou, pokud mají obyvatelé na zahradách své studny. I když mnohé studny nejsou využívány přímo jako zdroj pitné vody, ale jen jako zásobárna vody užitkové, pomáhají šetřit nám všem vodu pitnou.

Pro zajímavost: Na území Vratimova včetně Horních Datyň je evidovaných 48 studní, tzn. studní, ze kterých může být voda čerpána.

***Šárka Svěnčíková**, odbor VaŽP*

Nové hudební seskupení - Big Band při ZUŠ Vratimov

Na hudební scéně se před několika měsíci objevilo nové hudební seskupení s názvem Big Band při ZUŠ Vratimov, jehož uměleckým vedoucím je p.uč.David Schreiber. Tento Big Band je tvořen učiteli a žáky ZUŠ Vratimov a několika studenty Janáčkovy konzervatoře a gymnázia Ostrava, kteří jsou současně i členy Městského dechového orchestru (MěDO) a kterým se stala hudba více než koníčkem. Jejich repertoár je tvořen převážně skladbami swingovými a jazzovými.

Z vystoupení Big Bendu při stavění májky 30.4. v Horních Datyních

Kdo by si myslel, že se jedná o jakousi konkurenci MěDO, velice by se mýlil. Jak MěDO, tak i Big Band jsou hudební formace pod patronací ZUŠ Vratimov, ale každá formace má své vlastní hudební zaměření a každé z nich je určeno pro jiný typ veřejného vystupování. Zatímco MěDO se svými asi 60 členy může vystupovat ve velkých sálech a prostorách nebo třeba i na venkovních prostranstvích, v průvodech, atd., komornější Big Band je určen spíše pro menší prostory a sály, pro plesy, schůze atd.. Pokud má tedy nějaká organizace zájem o hudební produkci, může si vybrat z těchto hudebních těles, a to podle účelu a prostorových možností pořádané akce. Kromě toho působí při ZUŠ ještě Houslový soubor p.uč.Kamily Bodnárové, který obdivovali nejen diváci Vánočního koncertu, ale i účastníci 1.ročníku Festivalu nejmenších houslistů v Paskově.

Od svého založení vystupoval Big Band kromě Vánočního koncertu ZUŠ na 4.Muzikantském bále, zahrál na slavnostní schůzi Klubu důchodců při Nezávislé odborové organizaci Biocel Paskov a.s., při vzpomínkové akci Klubu českých turistů v Horních Datyních a také na akci Missis Stonožka v Ostravě-Porubě, vždy s velkým úspěchem a ohlasem.

Občanské sdružení POSPOLU při ZUŠ Vratimově

Z výroční schůze pětadvacetičlenné organizace
Problémy: Nemoci včel i nedostatek mladých

Základní organizace Českého svazu včelařů Horní Datyně, sdružující 25 včelařů Vratimova, Horních Datyní a části Řepišť, obhospodařujících 275 včelstev, se nedávno sešla na své výroční schůzi. Informoval nás o tom jednatel Ing. Zdeněk Tobola.

Jak uvedl, přes mnohé problémy, vyplývající z šíření nemoci včel a malého zájmu mladších lidí věnovat se tomuto finančně i časově náročnému koníčku, bylo na schůzi konstatováno, že se včelařům v uplynulém roce podařilo ztráty eliminovat a dokonce počet včelstev ještě zvýšit.

Předseda ZO Ing. Grohmann úvodem výroční zprávy připomněl skutečnost, že nejen v ČR, ale i v okolních zemích se počet včelařů i včelstev neustále snižuje. Pro mladé je včelařství neatraktivní a investičně náročné, navíc včelař musí neustále bojovat se včelími chorobami, které decimují stavy včelstev.

V organizaci proto věnují velký důraz na vzdělávání včelařů, každý člen je odběratelem časopisu Včelařství a jsou organizovány přednášky s promítáním odborných filmů.

Členové organizace si však také najdou čas na zájezdy, převážně organizované OV Frýdek-Místek nebo ZO ČSV Šenov.

V uplynulém období jako byly zájezdy na včelařskou akademii ve Zlíně, na mezinárodní včelařskou pouť na Hostýn, zájezd na jižní Moravu, na včelařský den v Chlebovicích a další. Letos už byli na zájezdu na včelařskou výstavu do Brna zúčastnili se otevření včelařského muzea v Chlebovicích, kde jsou také dva exponáty od člena naší organizace Františka Slonky.

Značná část projevu předsedy ZO byla věnována zdravotnímu stavu včelstev. Protože v Paskově a ve Václavovicích byla zjištěna ohniska včelího moru, dostalo se území organizace do ochranného pásma vyžadující zvláštní sledování. V loni odevzdali dva vzorky na zjištění spor moru včelího plodu, naštěstí dopadly dobře, takže nebylo třeba spálením likvidovat včelstva. Pro většinu členů by to znamenalo konec se včelařstvím.

Zprávu o činnosti zakončil předseda ZO poděkováním Městskému úřadu Vratimov za stálou finanční podporu na udržení stavu včelstev a činnost organizace, poděkování za podporu vyslovil také obecnímu úřadu v Řepištích, které letos rovněž včelařům finančně přispěl. Závěr výroční schůze patřil přednášce Martina Carbola, jednatele OV F-M a učitele včelařství na téma Ošetřování včelstev během roku.

POLICIE ČR
pátrá, radí, informuje

Vážení občané Vratimova

S přicházejícím letním obdobím bych Vás rád krátce informoval o možných úskalích z pohledu Policie České republiky.

Po zkušenostech z minulých let lze konstatovat, že právě v období letních prázdnin dochází ve větší míře k různým zraněním, úrazům v souvislosti s rostoucí hustotou silničního provozu, na kterých se nemalou mírou podílejí cyklisté. Připomínám, že i cyklista je účastník silničního provozu a vztahují se na něho povinnosti ze zákona jako například na řidiče osobního motorového vozidla. Řízení kola, tedy jízda na jízdním kole na pozemních komunikacích, pod vlivem alkoholu, je posuzována jako přestupek.

V rámci prevence bych Vás chtěl upozornit i na skutečnost, že právě jízdní kola jsou oblíbeným předmětem zájmu nenechavců, kdy právě v letním období dochází ve zvýšené míře ke krádežím těchto kol. Nedávejte tedy příležitost případným pachatelům a své kola si pečlivě zabezpečte.

Co se podařilo

A teď něco z činnosti obvodního oddělení Vratimov. Chtěl bych Vám sdělit, že v květnu se nám zdárně podařilo, mimo jiné, objasnit dva případy trestných činů poškozování cizí věci, kdy pachatel tohoto trestného činu svým jednáním poškodil budovu prodejny v centru obce a dále skladové prostory soukromého subjektu postříkáním barvou.

V květnu rovněž byla na obvodním oddělení PČR Vratimov provedena poutavá přednáška pro děti z kroužku Mladých detektivů, děti se seznámily s tím, jak policisté pracují na místě činu, s technikou a vybavením, které policie ve své praxi používá. Ovšem největší zájem vzbudila u dětí možnost vyzkoušet si práci při snímání otisků - tedy problematika daktyloskopie.

Závěrem mi dovolte, abych Vám popřál hezké a klidné prožití letních měsíců a Vašich dovolených

. *npor.* ***Bc. Jiří Roško****, vedoucí oddělení*

Společenská rubrika

Děkujeme všem známým, přátelům a spolupracovníkům
za účast při posledním rozloučení 24.května 2008
s panem

Jaromírem PŘÍVAROU

rodina Přívarova

V červenci si připomeneme nedožité
85.narozeniny paní

Vlasty ADÁMKOVÉ

Kdo jste ji znali, zavzpomínejte s námi

syn Milan s rodinou

Těžko je bez Tebe žít, smrtí však láska nekončí,
v srdci Tě stále budeme mít

Dne 15.července 2008 si připomeneme
5.výročí úmrtí našeho milovaného manžela,
syna, tatínka, dědečka, bratra a strýce

Karla BOCHENSKÉHO

z Vratimova

S láskou a úctou vzpomínají a nikdy nezapomenou manželka Natálie, děti Soňa, Rostislav a Eva s rodinami a maminka Anna

Tvá duše a láska žije dál,
ve vzpomínkách se nám navracíš

Dne 21.července uplynou 3 roky od úmrtí pana

Pavla RAKA

Vzpomíná maminka s rodinou

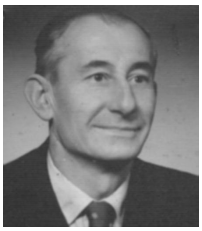

Dne 5.srpna 2008 vzpomeneme
nedožité 100.narozeniny pana

Jana MURONĚ

S láskou a úctou vzpomínají
rodiny Sedláčkova a Muroňova

PŘÍPRAVA KALENDÁŘE NAŠEHO MĚSTA NA ROK 2009

Děkujeme všem spolkům a organizacím, které se zapojily do přípravy textů pro náš „městský“ kalendář a předaly nám termíny a názvy svých akcí, plánovaných na příští rok.
Velký dík však patří především všem amatérským fotografům. Sešla se nám spousta nádherných fotografií a výběr byl opravdu těžký, vždyť můžeme zařadit pouze 27 záběrů a přitom do nejužšího výběru postoupilo ještě 98 fotografií (z původně asi 240 předaných)! Některé snímky, i když třeba pro kalendář vybrány nebyly, by zveřejnění opravdu zasluhovaly, máme mezi sebou skutečně talentované sousedy. Děkujeme tedy ještě jednou všem, kteří vážili svou cestu do kulturního střediska a své fotografie nám na chvíli zapůjčili, strávili jsme nad nimi krásné chvíle.
Příprava kalendáře znamená pěknou a příjemnou práci a těšíme se, že tuto pohodu pocítíte při listování kalendářem (asi v listopadu 2008) i Vy.

I. Kičmer, místostarosta, H. Bömerová, vedoucí KS

ČERVENEC

v Kulturním středisku ve Vratimově

Akce jiných organizátorů ve Vratimově

7., 14., 21., 28.7. - v 15,00 - autoškola - klubovna č.17
4., 11., 18., 25.8. - v 15,00 - autoškola - klubovna č.17

prodeje ve vestibulu: 10, 21.7.

Kulturní středisko Vratimov pořádá

JAZYKOVÉ KURZY

angličtina

pro začátečníky, mírně pokročilé
a pokročilé

1.- 4. ročník

od 8.9.2008 do května/června2009

32 lekcí /2 200,- Kč/osoba

Informativní schůzka 1. září 2008 v 16,00 hod.
v klubovně č.11 kulturního střediska

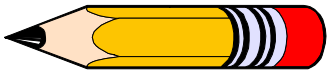

V případě dostatečného zájmu otevřeme tyto jazykové kurzy:

- angličtina konverzace
- italština pro začátečníky i pokročilé
- španělština pro začátečníky i pokročilé
- ruština

info: www.ksvratimov.eu, tel.č. 595 700 752

zápis do všech kurzů
25.8. od 8 do 17 hod.
v Kulturním středisku

PROGRAM AKCÍ

spolků a organizací města

11. 7. do 8. 8. 2008 - paličkované práce Vlasty Kohutové s názvem " **Cesta za starým a skoro zapomenutým řemeslem-PALIČKOVÁNÍ"**
Možno zhlédnout vždy v půjčovní době v úterý od 10,00-12,00 a od 13,00-17,00 a v pátek od 9,00 - 15, 30 hodin
- pořádá Místní knihovna Řepiště

Kulturní středisko Vratimov, tel. 595 700 752, www.ksvratimov.eu

Nabídka kurzů od září 2008 pro Vaši

kondici, uvolnění a radost

bodyform

úterý 18,00 - 19,00 hod.

530,- Kč / osoba / 15 lekcí

od 9.9. do prosince 2008

JÓGA

ZAČÁTEČNÍCI A POKROČILÍ

středa 17,00 - 18,30 hod.

cena: 450,- Kč / osoba / 10 lekcí

od 17.9. do listopadu 2008

KARAKAL ŠKOLA JÓGY FRÝDEK - MÍSTEK

CVIČENÍ S VELKÝMI I MALÝMI MÍČI

Den, hodina a cena budou upřesněny při zápisu

Předběžné přihlášky ihned, počet balónů je omezen !!

KALANETIKA s Bárou

středa 18,00 - 19,00 hod. a 19,00 - 20,00 hod.

cena: 450,- Kč / osoba / 15 lekcí

od 10.9. do prosince 2008

Počet míst v každém kurzu je omezen !!!

nově nově nově

ABY ZÁDA NEBOLELA

vede odborná fyzioterapeutka Bc.Pavlína Prajznerová

středa 16,00 - 17,00 hod.

cena: 520,- Kč / osoba / 10 lekcí

od 10.9. do listopadu 2008

Zápis do všech kurzů proběhne v kulturním středisku 25 .srpna **od 8 do 17 hod.**

- Zápis pro doplnění pouze na volná místa bude **1.9. od 8 do 17hod.**
- Přihlášky můžete odevzdávat JIŽ NYNÍ !!!

DŮM DĚTÍ A MLÁDEŽE VRATIMOV

Frýdecká 377/61, 739 32 Vratimov, e-mail: ddm.vratimov@tiscali.cz

NABÍDKA KROUŽKŮ, KLUBŮ, KURZŮ na I. pol. školního roku 2008/2009

Přihlásit se a zaplatit zápisné do některého z uvedených kroužků, klubů, kurzů můžete **v měsíci září 2008**

Přihlášky, bližší informace v kanc. DDM. tel. č. 596 732 333, 596 733 988, e-mail: barak@ddmvratimov.cz www.ddmvratimov.cz

1. ODDĚLENÍ
SPOLEČENSKO VZDĚLÁVACÍ

výtvarný technik ..... od 8 let
- malování, různé výtvarné techniky, přírodní materiály, …..

pastelka od 5 - 8 let
- výtvarný svět pro menší děti
- výrobky z papíru, přírodních materiálů

dřevař od 8 let
- základy práce se dřevem, obrázky, výrobky, ……

intarzie pro zájemce od 15-ti let
- obrazy ze dřeva

cukrářský od 6-ti let
- pečeme dobroty, výrobky z marcipánu

ozdoby od 6-ti let
- zvířátka, postavičky z korálků
- květinový náramek, náhrdelník
- náramky, taštičky z korálků, ...
- práce na stavu

mladý chovatel od 6-ti let

angličtina pro nejmenší pro děti z MŠ (předškol) a z 1. tříd ZŠ
- zábavnou cestou uvedeme děti do základů angličtiny
- hry, básničky, písničky

angličtina pro malé školáky pro děti z 2. tříd ZŠ
- kvalitní předstupeň povinné jazykové výuky od 3. ročníku
- nácvik správné výslovnosti, schopnost rozumět, rozšíření slovní zásoby
- doplňovačky, křížovky, jednoduché psaní v anglickém jazyce

angličtina pro děti z 3. - 5. tříd ZŠ
- výuka podle učebnice CHIT CHAT (OXFORD UNIVERZITY)
- rozšiřování slovní zásoby, používání správné gramatiky

hra na kytaru pro děti od 10-ti let
- podmínka vlastní kytara, naučíme se písničky k ohni

smajlík I pro děti 7 - 10 let
- hry, soutěže, výlety, ..
- víkendové pobyty, turistika

smajlík pro děti 4 - 6 let
- hry, soutěže, výlety, básničky, písničky

klubíčko pro děti 3 - 5 let
- pokračování klubu maminek
- v odpoledních hodinách bez maminek
- hry, soutěže, práce s papírem

šachy pro děti od 8 let
- pro začátečníky i mírně pokročilé, možnost soutěží

malý detektiv pro děti 8 - 10 let
- postřeh, kombinace, bystrý úsudek, představivost
- řešení případu inspektora Pernera
- návštěva pracovníka POLICIE ČR - 1x měsíčně

batůžek pro děti od 8 let
- pohyb a pobyt v přírodě
- poznávání světa přírody
- vést ke schopnosti samostatně pracovat

*** MATEŘSKÉ CENTRUM**

- kluby maminek s dětmi pro děti ve věku od 0 - 4 let

PIŠKOTI, KUŘÁTKA, ČERTÍCI, KLUBÍČKO
- pro maminky na mateřské dovolené
- bohatý program na dopoledne hry, básničky, říkanky, …….

*** CENTRUM DĚTSKÉ KOMUNIKACE**

novinářský „Déčko“ pro děti od 10-ti let
- vydávání novin
- zajímat se o události ve Vratimově a blízkém okolí

dinosaurus pro děti od 10-ti let
- práce s archivními dokumenty
- zaznamenávání vzpomínek pamětníků

fotografický pro děti od 10-ti let
- seznámení s historickými metodami
- taje fotografie

všimálek pro děti od 10-ti let
- „hrajeme si“ na televizi
- pravidelné měsíční vysílání dětské televize „TVéčko“

videoklubko pro děti od 10-ti let
- nahlédnutí pod pokličku práce s kamerou
- video, které si sami natočíte

2. ODDĚLENÍ
SPORTU A MLÁDEŽE

H. P. MARTIAL GYM pro děti od 10-ti let
- sebeobrana, mix judo + karate, fyzická příprava
- možnost účasti na závodech

klub „Baráčníků“ ve věku od 14-ti let
- pro Ty, co chtějí sami poznat co dokážou
- účast na akcích DDM, hry, výlety, víkendové pobyty

DISCO tance I. od 8 - 10 let
- hip hop, disco, disco dance, ……..

DISCO tance II. od 10 - 15 let
- hip hop, disco, disco dance, ……

MIX DANCE pro děti od 6 - 10 let
- Co vše se musíme naučit abychom vytvořili taneční skupinu?
- disco dance

country školička pro děti 5 - 7 let
- country styl, sestavy pro vystoupení
- základy tanců v řadách

LINE DANCE přípravka I. 7 - 10 let
- country styl, sestavy pro vystoupení

LINE DANCE přípravka II. 10 - 14 let
- country styl, sestavy pro vystoupení

LINE DANCE pokročilí 14 - 99 let
- country styl, sestavy pro vystoupení
- možnost účasti na seminářích, tanec pro radost

Black and Brown 7 - 99 let
- práce s bičem, lasem, ...
- příprava na veřejné vystoupení, závody

badminton pro děti od 9-ti let
- základní údery, pravidla hry, …

klub „SPORTU“ pro děti od 10-ti let
- zaměřen na tělesné aktivity na hřišti, v přírodě, tělocvičně a na dalších místech, kde se dá sportovat
- míčové hry, floorball

BE FREE pro děti 8 - 12 let
- floorball, hokej, footsal, …….

stolní fotbal pro děti 10 - 15 let
- max. skupina 8 dětí
- pravidla hry, skill, ….
- možnost závodů

dětský aerobic pro děti od 5 - 9 let
- hravou formou děti získají základy aerobicu, sestavy

step by step pro děti od 6 - 9 let
- tanec hravou formou pro holky i kluky

balerínka pro děti od 6 - 10 let
- základní taneční a baletní prvky

ZIK ZAK VRATIMOV

miminka pro děti 4 - 6 let
- základní kroky, lehké sestavy

přípravka „NOVÁČCI“ pro děti 6 - 10 let
- hůlky, pompony

STONOŽKY
- v září proběhne konkurzní řízení z bývalé PŘÍPRAVKY ZIK ZAK VRATIMOV

BUBLINKY ZIK-ZAK
- pro stálé členy

KLUB ZIK ZAK
- pro stálé členy

KURZY PRO DOSPĚLÉ

ZDRAVÉ CVIČENÍ
- jóga, relaxace
- vitalizační sestavy

OZDOBY
- zvířátka, postavičky z korálků
- květinový náramek, náhrdelník
- náramky, taštičky z korálků, ...
- práce na stavu

AEROBIC S HANKOU

Program kina Hvězda Vratimov

Pokladna je otevřena hodinu před představením

červenec 2008

*tel.: 595 700 756, **www.ksvratimov.eu,*** http: //kina.365dni.cz
spojení z centra Ostravy autobusem č.21, 81

2. – 3.7. v 18,00 hod. USA / komedie / 65,- /112´ / nepřístupný do 12 let

BLÁZNOVO ZLATO

Ben „Finn“ Finnegan představuje milého novodobého hledače pokladů, posedlého hledáním legendárního královnina věna z 18. století. Hl.role.M.Mc Conaughey

4. – 5.7. v 18,00 hod.USA / romant.fantasy / 95´ / 70,- / přístupný / český dabing

KRONIKA RODU SPIDERWICKŮ

Dům prastrýce Spiderwicka, do kterého se sourozenci Jared, Simon a Mallory právě přistěhovali, vypadal už na první pohled velmi záhadně.

9. – 10.7. v 18,00 hod.USA / thriller / 165´ / 65,- / nepřístupný do 15 let

KAUZA CIA

Thriller *Kauza CIA* nás zavádí hluboko do temného světa Ústřední zpravodajské služby a špionáže. Hrají Angelina Jolie, Robert De Niro

16. – 17.7. v 18,00 hod.ČR / povídkový / 75´/ 70,- / nepřístupný do 15 let

KULIČKY

Komedie o tom, jak ženy manipulují s muži.

18. – 19.7. v 18,00 hod.USA / komedie / 140´/ 65,- / nepřístupný do 12 let

SEX VE MĚSTĚ

Oblíbený TV seriál na plátnech kin.Hraje Sarah J.Parker a další

23. – 24.7. v 18,00 hod.,/ komedie / 90´/ 65,- / přístupný ve čtvrtek 24.7. promítání pro seniory v 9,15 hod.ČR

S **TAKOVÁ NORMÁLNÍ RODINKA** S

Máte pocit, že je Vaše rodina praštěná? Seznamte se s Hanákovými...Hrají:E.Holubová, J Mádl, I.Chýlková...

25. – 26.7. v 18,00 hod.ČR / komedie / 102´/ 65,- / přístupný

U MĚ DOBRÝ

Devět let po Pelíšcích se filmový štáb s J.Hřebejkem vrací na místo činu do Košíř. Hrají: B.Polívka,J.Schmitzer, M.Vladyka ....

11. – 12.7. v 18,00 hod.USA / drama / 112´/ 65,- / nepřístupný do 12 let

REPORTÉR V RINGU

Život sportovního redaktora Erika Kermana (Josh Hartnett) lze přirovnat k napínavému zápasu - rychlý rozjezd, mnoho překvapivých zvratů a dramatický závěr.

30. – 31.7. v 18,00 hod.ČR / romantický / 110´/ 70,- / přístupný

SMUTEK PANÍ ŠNAJDEROVÉ

Je horké léto na začátku 60. let minulého století a právě se začíná neuvěřitelné, ale pravdivé dobrodružství tří mladých studentů pražské FAMU.Hrají:A.Geislerová,B.Štěpánová...

V SRPNU NEHRAJEME
nashledanou v září

Ve vstupném je zahrnuta 1,- Kč na fond české kinematografie.Filmové společnosti (distributoři) si vyhrazují právo změny vstupného. Pokud není u názvu filmu uvedeno jinak, jsou zahraniční filmy opatřeny českými titulky.

2.pololetí

v Kulturním středisku ve Vratimově

PRO DĚTI:

- **21. 9. v 10,00 hod.**
  Medvídek Ťupínek
  vstupné 50,- Kč
- **19.10. v 10,00 hod.**
  Jak šel Honza do pohádky
  vstupné 50,- Kč
- **16.11. v 10,00 hod.**
  Obušku z pytle ven
  vstupné 50,- Kč
- **30.11. v 17,00 hod.**
  Mikulášská besídka
  vstupné 45,- Kč
- **14.12. v 10,00 hod.**
  O zatoulané vločce
  vstupné 45,- Kč

PRO DOSPĚLÉ:

- **16.9. v 18,00 hod.**
  Všechnopartička *- zábava s humorem*
  Šíp, Náhlovský - vstupné 200,- Kč
- **30.9. v 17,00 hod.**
  Přednáška „Co nám tělo říká“
  ing.Miroslav Hrabica *- léčitel, bylinkář*
  vstupné 50,- Kč

- **20.10. v 18,00 hod.**
  Kožíšek je jako nový,
  dobře sluší Krampolovi *- iluzionistická show*
  vstupné 230,- a 250,- Kč
- **11.12. v 18,00 hod.** *- zábava - stripshow*
  Ladies party *čertovská nadílka jen pro ženy*
  vstupné 170,-
- **26.11. v 18,00 hod.** *- přednáška*
  První pomoc v alternativní medicíně
  Ing.Jiří Janča ml. - pokračovatel rod.tradice v léčitelství
  vstupné 50,- Kč
- **9.12. v 18,00 hod.** *- vánoční koncert*
  Zuzana Stirská a GOSPEL TIME
  vstupné 220,- Kč

U všech pořadů zahájen předprodej !!!

tel. 595 700 750 (1,2,3,4)

Vydává MěÚ Vratimov. Adresa redakce : Kulturní středisko, 739 32 Vratimov, Frýdecká 1000/48, tel.č. 595 700 754, www.ksvratimov.eu
Předseda redakční rady :Mgr.Iveta Zechová, zodpovědný redaktor VN Mgr.Pavel Pastor. Grafická úprava a sazba : Lýdie Ďurišová.
Tisk : Tiskárna v Dubí, s.r.o., F. a A.Ryšových 301, Ostrava. MK ČR E 12367

Vratimovské noviny

výtisk vychází 1.9.2008 / 9 ZDARMA

v tomto čísle najdete

Opis vdoměrů.....str.2
Nabídka bytů na prodej.....str.3
Varování pro seniory..... .str.4

Policie ČR Vratimov 604 127 288

Ze zasedání Zastupitelstva a Rady města Vratimova

ZM na svých zasedáních projednávalo:

30. 6. 2008

- Čerpání rozpočtu města Vratimova za 1.- 4. měsíc roku
- Návrh koeficientu daně z nemovitosti na rok 2009
- Plán finančních kontrol na II. pololetí roku 2008
- Zpráva o činnosti Finančního a kontrolního výboru za 1. pololetí
- Plán práce ZM na období 7/2008 - 12/2008
- Plán práce Finančního a Kontrolního výboru na II. pololetí 2008

25. 8. 2008

- Rozpočtové opatření č. III./2008
- Rozbor plnění ukazatelů rozpočtu za I. pololetí 2008
- Dodatek č. 2 ke smlouvě o poskytnutí dotace z rozpočtu MSK na projektovou dokumentaci pro akci "Odkanalizování části města Vratimova"
- Poskytnutí dotace z Ministerstva vnitra na pořízení CAS
- Revokace usnesení č. 6.6.8 ze dne 24. 9. 2007 s náhradou
- Schválení návrhu zadání změn č. 7 a č. 8 Územního plánu města Vratimova

RM na svých schůzích projednávala:

18. 7. 2008

- Revokace usnesení č. 24/6.25 ze dne 13.6. 2008 bez náhrady
- Žádost České pošty a. s. o souhlas s umístěním označení nové služby
- Výběr dodavatele veřejné zakázky
- Vyhlášení záměru pronájmu části pozemku
- Schválení smluv
- Prodloužení nájemní smlouvy

15. 8. 2008

- Průběh rekonstrukce výdejen stravy v ZŠ MŠ
- Plnění investičních akcí v I. pololetí 2008
- Zpráva o činnosti Regionu Slezská brána
- Sběr velkoobjemového odpadu ve II. pololetí 2008 (termíny, místo)
- Schválení smluv
- Výběr dodavatele veřejné zakázky

Ivo Kičmer, místostarosta

Informujeme občany jak jsou využívány peníze z rozpočtu města

OBNOVA OBECNÍHO MAJETKU POKRAČUJE

V prvním pololetí roku 2008 bylo ve Vratimově zrealizováno nemálo investičních akcí či rekonstrukcí obecního majetku. Některé z nich jsou vidět na první pohled při procházkách městem, jiné nejsou hned vidět, a to i přestože jsou finančně náročné pro městský rozpočet a velmi důležité pro bezproblémový chod obce a spokojenost našich občanů.

Počátkem června začala další etapa rekonstrukcí elektroinstalací v jednotlivých obecních domech, letos na ulici Frýdecká. Nájemníci jednotlivých bytů bezesporu cítili již několik let potřebu řešit tento neuspokojivý stav v nájemních bytech a trpělivě čekali na zahájení prací. Zastupitelé schválili v rozpočtu města pro rok 2008 potřebnou finanční částku, a proto mohla rekonstrukce začít. Práce v bytech by měly skončit dle smlouvy o dílo 15.10.2008 a vyžádají si částku 1 640 000 Kč. V druhé polovině září se začne budovat a opravovat chodník na ul. Frýdecké ve Vratimově od křižovatky s ul. Družstevní po autobusovou zastávku u DDM za cenu cca 500 000 Kč. Zvýší se tak bezpečnost našich občanů pohybujících se v tomto nepřehledném místě.

V letošním roce už byla zrealizována oprava stávajícího chodníku a zároveň vybudován nový chodník podél ulice Frýdecké směrem ke kostelu. Tato lokalita byla předmětem ostré kritiky některých občanů, ale opravu nebylo možno vzhledem k finančním možnostem městského rozpočtu uskutečnit dříve. Rovněž byly zahájeny práce na výstavbě nástupního ostrůvku pro zastávku MHD na ul. Buničité ve Vratimově. Další oprava chodníku probíhá ve dvoře ZŠ Datyňská ulice. Z důvodu havarijního stavu byla provedena oprava střechy na budově, která je v majetku města Vratimova a nachází se v areálu Vratimovských služeb. Byla rovněž dokončena rozsáhlá rekonstrukce „domečku" (DDM), která byla z větší části financována ze státní dotace, kterou zajistilo vedení radnice. Proběhly další výměny oken stávajících za plastová, a to v budovách mateřské školy a základní školy jak ve Vratimově tak i v Horních Datyních, téměř za půl miliónu korun. V souladu s vyhláškou, která stanovuje hygienické podmínky pro výdejny stravy musely proběhnout stavební úpravy včetně nového vybavení školních výdejen na ZŠ Datyňská ul. (jedna výdejna stravy je ve Vratimově a druhá v Horních Datyních) a MŠ , U Školy 289, Horní Datyně. Celkové náklady si vyžádají částku cca 4 500 000 Kč.

(Pokračování na str. 2)

HASIČI NABÍZEJÍ BEZPLATNOU POMOC

Hašení požárů, likvidace následků dopravních nehod a záchrana osob, zvířat a majetku při živelných pohromách to všechno jsou činnosti, kde můžeme spatřit dobrovolné hasiče. Je pro ně samozřejmostí pomáhat lidem, kteří to potřebují. Dělají to ve svém volném čase a zdarma.

Hasiči však pro své spoluobčany chtějí dělat mnohem více. Jak nás informoval velitel vratimovského Sboru dobrovolných hasičů Ing. Dalibor Vlček, **hasiči jsou připraveni pomoci:**

- při čerpání vody ze zatopených sklepů a garáží, záchraně osob a zvířat z hloubek, výšek nebo z vody,
- při odchytu včelích rojů a likvidaci nebezpečných vosích a sršních hnízd,
- zasáhnout při otevírání zabouchnutých dveří při nebezpečí z prodlení, případně zajistit pomoc ve všech případech, kdy jsou ohroženy osoby, zvířata, životní prostředí nebo majetek.

Jak velitel sboru zdůrazňuje, i tyto činnosti jsou bezplatné, tedy zdarma.

Přímá linka na vratimovské hasiče po celých 24 hodin každý den: **603 759 150**

„Hrozí- li nebezpečí, nebojte se a zavolejte. Jsme tu pro vás!", říká Ing. Dalibor Vlček.

(pa)

DOBRÁ ZPRÁVA
Bude méně exhalací !

Koncem června na setkání představitelů sedmi městských obvodů, obcí a měst s předsedou představenstva společnosti ArcelorMittal Ostrava Sanjayem Samaddarem, kde byli přítomni i zástupci Vratimova, slíbil tento současný nejvyšší představitel hutní společnosti, že díky nově zaváděným technologiím se má brzy významně snížit množství vypouštěných exhalací. Jen odprášení aglomerace by mělo znamenat sedmdesátiprocentní snížení emisí prachu.

Dalším přínosem pro zlepšení prostředí v obcích kolem hutě má být oprava filtračního systému na ocelárně. Tyto kroky podle něho směřují k tomu, aby se zátěž životního prostředí ostravské hutě snížila na úroveň podobných podniků v západní Evropě. ***(pa)***

OBNOVA OBECNÍHO MAJETKU POKRAČUJE

(Dokončení ze str. 1)

S ohledem na řádné zajištění požární ochrany města, která je stanovena zákonem, byla zakoupena cisternová automobilová stříkačka pro SDH ve Vratimově. Na zakoupení automobilu byla zajištěna státní dotace ve výši 2 000 000 Kč s tím, že zbývající částka do 4 905 000 Kč bude uhrazena z městského rozpočtu v průběhu čtyř let.

V letošním roce byla zajištěna finanční dotace na pořízení projektové dokumentace pro územní rozhodnutí „Odkanalizování části města Vratimova." Financování této dokumentace je záležitostí více jak 2 000 000 Kč a zbývající částku k vyřízené dotaci musí doložit opět město Vratimov ze svého rozpočtu. Dokumentace stavební bude město stát další nemalé peníze.

Následně chceme požádat o dotaci na realizaci, ale k této žádosti je potřeba doložit stavební povolení. Potýkáme se s velkými potížemi u tří občanů, kteří ze zcela nepochopitelných důvodů (jejich pozemky zasahují pod pevnou komunikaci, která je v majetku města a právě pod komunikací má vést kanalizační potrubí, takže těmto občanům kanalizace v žádném případě nemůže vadit, naopak by jim vysoce stoupla hodnota jejich soukromého pozemku v sousedství s komunikací) nechtějí dát souhlas ke stavbě jako účastník stavebního řízení.

Pokud budou tito občané takto „tvrdošíjně" postupovat , přijde město o miliony korun, které muselo vynaložit na pořízení dokumentace a občané bydlící v dotčených lokalitách o možnost odkanalizování. Veškerá snaha zastupitelů, složitá a velmi náročná práce zaměstnanců na investičním odboru včetně projektantů, přijde „vniveč!"

Mgr. Iveta Zechová, starostka

OPRAVA RUDNÉ ZPŮSOBÍ PROBLÉMY V HROMADNÉ DOPRAVĚ

CESTUJTE S ČASOVOU REZERVOU

Od 18. srpna do konce září probíhá oprava významné ostravské silniční tepny Rudné v úseku od křižovatky s ul. Místeckou ve Vítkovicích po křižovatku s ul. 17. listopadu v Porubě. Podle dopisu, které v srpnu zaslal Dopravní podnik Ostrava na MěÚ Vratimov, to mimo jiné způsobí problémy v místní hromadné dopravě.

„S ohledem na charakter prováděných prací a značně omezenou průjezdnost ul. Rudné očekáváme ve zvýšené míře nepravidelný provoz MHD u linek č. 24, 31,42,45, 60, 62, 63, 65, 73 a 74. Ve výjimečných případech, především při dočasné úplné neprůjezdnosti, přistoupíme k operativnímu odklonění vedení těchto linek po místních komunikacích. Za všechny případné problémy s cestováním městskou dopravou v této oblasti se omlouváme, sděluje DPO.

(pa)

NEVÍTE KAM S DROBNÝMI ELEKTROSPOTŘEBIČI?

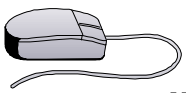

Oznamujeme, že v budově Městského úřadu a v nákupním středisku ve Vratimově je umístěn speciální box na sběr vyřazených drobných elektrozařízení. Do tohoto elektroboxu je možno vhazovat kalkulačky, počítačové myši, klávesnice, MP přehrávače, kamery, fotoaparáty, telefony, DVD přehrávače, atd.

Do elektroboxu v žádném případě nepatří baterie, úsporné žárovky a zářivky!

RNDr. Ivana Hranická, MěÚ

STROMKY PRO ZLEPŠENÍ ŽIVOTNÍHO PROSTŘEDÍ

Tvrdý tlak občanů ostravských obvodů, obcí a měst v okolí společnosti ArcelorMittal Ostrava na snížení ekologické zátěže pocházející z výroby surového železa, oceli, koksu i energií v tomto podniku přináší výsledky.

Aby mohla být činnost na úseku ochrany životního prostředí v této společnosti lépe koordinovaná, bylo rozhodnuto o zřízení funkce ředitele pro životní prostředí. Stal se jím Ing. Petr Baranek. Nově jmenovaný ředitel mimo jiné v průběhu srpna dvakrát navštívil Městský úřad ve Vratimově a jednal se starostkou I. Zechovou a místostarostou I. Kičmerem o tom, jak koordinovat činnost v oblasti ekologie.

Jednou z konkrétních akcí je nabídka uhradit výsadbu nových stromků na území města.

Jak už informoval denní tisk v průběhu prázdnin, společnost ArcelorMittal Ostrava se rozhodla za každou stovku plastových kelímků posbíraných během červencového festivalu Colours of Ostrava vysadit jeden strom. Bylo sesbíráno 111 000 kelímků, to by znamenalo 1 110 stromků. Počet byl nakonec „zaokrouhlen" na 1 111. Představitelé Vratimova by rádi z tohoto počtu získali úctyhodný počet 229 stromků.. **(pa)**

Pozor na padělané kolky!

Ministerstvo vnitra ČR prostřednictvím městského úřadu informuje, že v poslední době vzrostl výskyt padělků kolkových známek, jimiž jsou hrazeny správní poplatky. Občanům proto doporučuje, aby kolkové známky nakupovali pouze v označených nákupních místech.

Opět bude opis vodoměrů

Severomoravské vodovody a kanalizace Ostrava, a. s. oznamují, že v termínu cca od 8. 9. 2008 do 18. 9. 2008 v Horních Datyních a od 11. 9. 2008 do 24. 9. 2008 ve Vratimově, bude prováděn pravidelný opis vodoměrů pracovníky SmVak Ostrava, a. s.

Drahomíra Nejtková, sekretariát MěÚ

Máte průkaz bez strojově čitelných údajů? Urychleně si vyřiďte nový!

Posledním dnem letošního roku končí platnost občanských průkazů bez strojově čitelných údajů, které byly vydány do 31. prosince 2003. Jak nás informovala p. Michaela Šulcová z MěÚ, žádost o vydání nového občanského průkazu je občan povinen podat nejpozději do 30. listopadu 2008. Občanů narozených před 1. lednem 1936 se povinná výměna netýká, pokud jejich občanský průkaz nemá dobu ukončení platnosti vyznačenou konkrétním datem. Výměna průkazů je osvobozena od správního poplatku. Občané Vratimova a Horních Datyň si výměnu průkazů vyřizují na MěÚ Vratimov, III. poschodí, kancelář 22, a to v úřední dny pondělí a středa od 8 do 11,30 a 12,30 do 17 hodin.

Další ocenění za dárcovství krve

Krátce před prázdninami obdržel MěÚ dopis z ostravského oblastního spolku Českého červeného kříže, ve které oznamují, že mezi těmi, kteří byli oceněni zlatou medaili prof. MUDr. J. Jánského za čtyřicet bezpříspěvkových odběrů jsou i dva občané Vratimova

Antonín Holba a Martin Sládek.

„Ochota dárců darovat krev pro zdraví a často i záchranu života je projevem jejich humánního vztahu ke spoluobčanům. Patří jim dík nejen těch, kterým pomohli navrátit zdraví, ale celé společnosti," píše se v dopise.

O tom, jak je dárcovství krve důležité, jsme se mohli přesvědčit i při nedávné havárii u Studénky. *(pa)*

Knihovna v Hor.Datyních zahajuje 8. září

Provoz místní knihovny v Horních Datyních bude obnoven v pondělí 8. září 2008. Knihovna je umístěna v zadní části mateřské školy.

Půjčovní doba zůstává stejná: pondělí 14,00 - 17,00 hodin.

Návštěvníci knihovny si mohou ve vstupních prostorách prohlédnout dobové fotografie ke stému výročí činnosti divadelních ochotníků v obci.

Mgr.Hana Pščolková

AKTUÁLNÍ NABÍDKA BYTŮ NA PRODEJ

Zastupitelstvo města Vratimova vyhlásilo záměr prodat:

- 1 bytovou jednotku 608/9 v domě č.p. 608 na ul. Frýdecké ve Vratimově parc. č. 485 k.ú. Vratimov včetně podílu parc. č. 485 k.ú. Vratimov - zastavěná plocha a nádvoří,
- 1 bytovou jednotku 610/6 v domě č.p. 610 na ul. Frýdecké ve Vratimově parc.č.487 k.ú. Vratimov včetně podílu parc. č. 487 k.ú. Vratimov - zastavěná plocha a nádvoří,
- 1 bytovou jednotku 612/7 v domě č.p. 612 na ul. Na Hermaně ve Vratimově parc. č.481 k.ú. Vratimov včetně podílu parc. č. 481 k.ú. Vratimov - zastavěná plocha a nádvoří ,
- 1 bytovou jednotku 613/1 v domě č.p. 613 na ul. Na Hermaně ve Vratimově parc. č. 482 k.ú. Vratimov včetně podílu parc. č. 482 k.ú. Vratimov - zastavěná plocha a nádvoří
- a podílu domovních kanalizačních přípojek domů č.p. 606,607,608,612 a 613.

Jednotky (byty) byly k datu 20. srpna:
- 2 volné (neobsazené nájemcem)
- 1 obsazen nájemcem s platnou nájemní smlouvou
- 1 obsazen uživatelem bytu, se kterými byl veden soudní spor o vystěhování z bytu

Více informací zájemcům o koupi na požádání poskytne realitní kancelář.

Zpřesňující podmínky :

- prodej jednotek (bytů) provádí Ing. Petr Veverka REALIS, tel. : 777071525, 596130848, pracovní doba mimo soboty a neděle 8.00 - 17,00 hod.
- zastupitelstvo města stanovilo základní (minimální) prodejní cenu ve výši :
  700 000 Kč u jednotek obsazených nájemcem nebo uživatelem bytu ke dni otevření obálek
  1000 000 Kč u jednotek neobsazených nájemcem ke dni otevření obálek
- termín pro podání nabídek zájemců o koupi jednotlivých jednotek (bytů) je do 15.9.2008 obálky s datem doručení realitní kanceláři po 15.9.2008 nebudou zařazeny do výběru uchazečů o koupi bytu
- obálky s cenovými nabídkami o koupi jednotek (bytů) budou zasilateli označeny „Neotvírat, cenová nabídka byty Vratimov“ a budou jednotlivými zájemci zasílány na adresu Ing. Petr Veverka REALIS, Jiráskovo náměstí 159/10, 702 00 Ostrava 1
- jednotky budou prodány za cenu rovnající se nejvyšší nabídce
- pokud žádná z doručených nabídek nebude vyšší, nebo rovna základní prodejní ceně stanovené zastupitelstvem města, nebude kupní smlouva s žadatelem s nejvyšší nabídkovou cenou uzavřena a o dalším postupu prodeje a výši prodejní ceny znovu rozhodne zastupitelstvo města
- platby za zakoupené jednotky (byty) budou jejich nabyvateli zaplaceny Městu Vratimov před podpisem kupní smlouvy v plné výši
- kupní smlouva musí být uzavřena do 30 kalendářních dnů od vyrozumění kupujícího, že byl vybrán k uzavření kupní smlouvy a cenu zaplatil

Uskutečnění záměrů závisí na dotacích i postoji občanů

KANALIZACE VE MĚSTĚ SOUČASNOST A VÝHLED

Kanalizace ve městě je rozdělena na dvě části, a to na kanalizaci, která je v majetku SMVak Ostrava a kanalizaci, která je doposud pouze ve správě SMVak Ostrava. Kanalizace je ve stavu, který odpovídá době jejího pořízení, proto je plánována rekonstrukce některých jejích částí. V letošním roce to bude rekonstrukce části kanalizačního řádu na ulicích Odboje a Krátká. V současné době probíhá rekonstrukce kanalizace na ul. Na Vyhlídce. Výše uvedené rekonstrukce zajišťuje její vlastník, tzn. SMVak Ostrava. Kanalizace na ul. Strmé je již opravena.

Výhledově je plánováno rozšíření kanalizační sítě ve Vratimově tak, jak již jednou bylo uvedeno ve Vratimovských novinách. Jedná se o ulice: Okrajová, Selská, část ul. Na Zadkách, část ulice K. Velčovského, Na Podlesí a U Březinek, včetně výstavby čistírny odpadních vod a dvou čerpacích stanic.

Co brzdí výstavbu

V současné době je již vyhotovena dokumentace pro územní rozhodnutí. Bohužel podání žádosti o vydání územního rozhodnutí je komplikováno nároky některých vlastníků pozemků dotčených předmětnou stavbou, přes jejichž pozemky povede trasa kanalizačního řádu a bez jejichž souhlasu je realizace rozšíření kanalizačního řádu neuskutečnitelná. Přesto, že se město Vratimov snaží nalézt kompromisy, nelze některé nereálné požadavky akceptovat, a tak dochází k protahování termínu pro podání žádosti o územní rozhodnutí pro předmětnou stavbu. Konkrétně se městu Vratimov nepodařilo doposud získat souhlas s umístěním a realizací předmětné stavby na části ul. Okrajové, tzn. souhlas s umístěním a realizací stavby odmítly podepsat p. Jaroslava Kovářová a p. Šárka Káňová, které vlastní některé pozemky pod místní komunikací ul. Okrajová. Tato situace je paradoxní z toho důvodu, že nově navrhovaná kanalizace by měla být umístěna pod touto komunikací, která bude po realizaci stavby uvedena do původního stavu, a proto, dle názoru města Vratimov, nedojde v těchto případech k faktickému dotčení vlastnických práv k pozemkům, které jsou pod stavbou místních komunikací. Proto lze jen stěží pochopit takový postoj ke stavbě, která má být realizována ve veřejném zájmu. Dále se městu Vratimov nepodařilo získat souhlas s umístěním předmětné stavby p. Pavla Bednáře, přes jehož pozemky je stavba rovněž navrhována, neboť jeho požadavky za zřízení věcného břemene jsou pro město neakceptovatelné.

Pokud se tedy s těmito občany nebude možné i nadále domluvit, stavbu kanalizace nebude možno v ul. Okrajové a Vratimovských Zadkách (včetně čerpací stanice a čistírny odpadních vod) realizovat, neboť bez jejich souhlasu nelze vydat územní rozhodnutí a následně ani stavební povolení a samozřejmě ani požádat o dotaci na realizaci kanalizace v této lokalitě.

V současné době tedy bylo možno podat žádost o vydání územního rozhodnutí pouze pro lokalitu Podlesí, tzn. ul. Na Podlesí, část ul. Karla Velčovského, ul. U Březinek a ul. Selská.

Kraj dotaci neposkytl

Z důvodu finanční náročnosti na zpracování projektové dokumentace v rozsahu odkanalizování části Vratimova a městské části Vratimov Horní Datyně, bylo v loňském roce rozhodnuto Radou města Vratimov, že dokumentace pro územní řízení a následné stavební povolení bude zpracována jednotlivě, tj. zvlášť pro Vratimov a zvlášť pro Horní Datyně. Jak již bylo výše uvedeno, dokumentace pro územní rozhodnutí pro část Vratimova již byla zpracována. Pro část Vratimova Horních Datyň byla dne 14.2.2008 podána žádost o dotaci na zpracování dokumentace pro územní rozhodnutí, dokumentaci EIA a stavební povolení, a to z rozpočtu Moravskoslezského kraje. Vzhledem k tomu, že městu Vratimov tato dotace nebyla poskytnuta, není možné v letošním roce zadat zpracování dokumentace pro část Vratimova Horních Datyň, neboť částka na zpracování dokumentace výše uvedeného rozsahu by činila cca 3 500 000 Kč, a takovou částku nemá město Vratimov zahrnutou ve svém rozpočtu pro rok 2008.

Ing. Alena Kašparová, vedoucí odboru investic a údržby obecního majetku

NA ULICI K HÁJENCE SE CHYSTAJÍ ZMĚNY V DOPRAVNÍM ZNAČENÍ

Budou řidiči opatrnější?

Vzhledem k zajištění větší bezpečnosti silničního provozu ve Vratimově a Horních Datyních připravuje silniční správní úřad Městského úřadu ve Vratimově ve spolupráci s Dopravním Inspektorátem Policie ČR některé změny v dopravě.

V prvé řadě se jedná o změnu přednosti jízdy na ul. K Hájence. V současné době je ulice dle dopravního značení mimo obec, a to některé řidiče svádí, aby zde jezdili, bez ohledu na stav a šíři vozovky, nepřiměřeně rychle. Vzhledem k tomu, že se na ul. K Hájence nadměrně zvýšil počet projíždějících vozidel a někteří řidiči zde jezdí bezohledně, dojde na počátku příštího roku k odstranění veškerého svislého dopravního značení „P2“ - Hlavní silnice a „P4“ - Dej přednost v jízdě na ul. K Hájence. Touto změnou dojde automaticky k zavedení pravidla „pravé ruky“ tzn., v této lokalitě bude platit povinnost dát přednost vozidlům přijíždějícím z pravé strany. Řidiči budou o změně přednosti jízdy informováni dopravním značením, umístěným na obou začátcích ul. K Hájence. Zároveň bude posunuto dopravní značení označující obec tak, aby ul. K Hájence byla již součástí obce (dle pravidel silničního provozu) a tím bude v dané lokalitě rychlost omezena na 50 km/hod.

K posílení bezpečnosti silničního provozu formou odstranění veškerého dopravního značení „P2“ -Hlavní silnice a „P4“ - Dej přednost v jízdě, (na ul. K Hájence) a jeho nahrazením obecným pravidlem neznačených křižovatek, tedy dodržení „pravidla pravé ruky“ v dané lokalitě, je navrhováno z důvodu, že tato úprava provozu na pozemních komunikacích byla již vyzkoušena například v některých městských částech Ostravy. Výsledkem je skutečnost, že řidiči jezdí pomaleji a dochází tedy k menší nehodovosti.

Jan Machotka, odbor investic a údržby obecního majetku

Bude se monitorovat rychlost a pohyb vozidel

Podle informací místostarosty Ivo Kičmera budou na území Vratimova a Horních Datyň instalován mobilní kamerový systém monitorující pohyb a rychlost projíždějících vozidel. Smyslem tohoto kroku je vést řidiče k dodržování dopravních předpisů, zvýšení bezpečnosti silničního provozu, a to nejen řidičů, ale i chodců a zejména nejohroženější skupinu - děti. Pro instalaci radaru jsou vytipována tři stanoviště: před městským úřadem, na křižovatce ulic Datyňská a Na Příčnici směrem do Vratimova a v Horních Datyních na ulici Vratimovské směrem od Šenova. Radar bude umisťován podle potřeby.

S funkcí radaru se už občané mohou seznámit před MěÚ. První zkušenosti ukazují, že řidiči z převážné většiny po „zachycení“ radarem sníží rychlost.

Použití radaru , zakoupeného městem z výtěžku z hracích automatů, kladně hodnotí i Policie ČR. **(pa)**

Vandalismus uprostřed léta

Autobusová zastávka Důlňák linky č. 21, na přelomu července a srpna. Ráno, po skutečně teplém večeru a noci plné hvězd, tu lidé nacházejí ulomenou skříňku na smuteční oznámení a odpadkový koš hozený do obilí...

Kdo to udělal, můžeme jen hádat. Pubertální mládenci a dívky, kterým masivní čekárna slouží po večerech jako kuřárna? Dospěláci, posilnění několika pivy? Těžko říct, jak to bylo snad vědí jen samotní aktéři události, jinak řečeno vandalové. Co lze říci s určitostí - účastníků muselo být více. Samotného člověka bez stejně naladěného publika by to snad ani nenapadlo...

Stopy po vandalech najdeme i kousek dále. Ty už jsou staršího data. Naproti zastávky u obchodu stojí domeček telekomunikací. Stěny zateplené polystyrénem jsou „vyzdobené“ děrami přes omítku do izolace.

Vandalismus je prý stejně starý jako lidstvo samo. Ani tak se s ním nelze smířit... (pa)

VAROVÁNÍ PRO SENIORY NENECHTE SE PODVÉST A OKRÁST !

V posledních měsících jsme ve služebním obvodu PČR Vratimov zaznamenali případy podvedených a okradených seniorů. Pachatelé využívají různých lstí a spoléhají na dobrosrdečnost a důvěřivost starších občanů.

Začátkem července v Šenově oslovil doposud neznámý muž starší paní, která pracovala na zahradě. Sdělil jí, že přišel vyúčtovat elektřinu. Když žena namítla, že vždycky chodí odečítat elektřinu žena, přivolal z osobního vozidla, kterým přijel, ženu. Ta vysvětlila staré paní, že jí přišla vrátit přeplatek ve výši tisíc korun a předala jí bankovku v hodnotě 2 000 Kč. Důvěřivá žena neprohlédla lest a pozvala ženu do domu, aby jí bankovku rozměnila. Podvodníci mistrně využili této situace a ženu okradli o více než dvacet tisíc korun. Bohužel se doposud nepodařilo získat informace, které by vedly k zjištění pachatelů.

V průběhu šetření byl však získán poznatek o jednom neúspěšném pokusu podvodníků. V tomto případě však starší muž odmítl cizí osoby do bytu vpustit a jakkoli s nimi dále hovořit. Díky tomu také nebyl okraden.

Podvodníci používají i jiné finty než v uvedeném případě. Představují se jako zástupci různých pojišťoven, vodáren nebo se vydávají za pracovníky obecního úřadu. Snaží se pod různými záminkami od seniorů vylákat peníze a v nestřežený okamžik jim navíc odcizit mnohdy i veškeré finanční úspory. V průběhu prázdnin také pachatelé využívají lež o pomoci rodinným příslušníkům seniorů. Namluví jim, že se jejich syn, vnuk a podobně dostal v zahraničí do problémů a oni mu mají doručit peníze. Senioři pak dobrovolně těmto lidem předají až několik desítek tisíc korun, které už si oni ani jejich rodina pravděpodobně neužijí.

POLICIE ČR
pátrá, radí, informuje

Způsobů, jakými se podvodníci snaží připravit důchodce o jejich peníze, může být mnoho. <u>Naše rada je na první pohled jednoduchá:</u> **Nevpouštějte do bytu ani do domu cizí osoby a nenechte se zmást lákavými nabídkami. Nezvěte domů podomní prodejce zboží. I sympatický člověk nemusí mít dobré úmysly a pokud Vás někdo oslovuje jménem, neznamená to, že Vás zná. Udržujte dobré vztahy se sousedy a požádejte je v případě potřeby o pomoc. Zajistěte si v domě přítomnost známé osoby při ohlášeném odpočtu energií apod. Buďte ostražití a žádné peníze neznámým lidem nerozměňujte ani nepůjčujte O všech i nepovedených pokusech vstupu do Vašeho bytu ihned informujte policii a pokuste se zapamatovat popis osob, zvláštní znamení nebo registrační značku vozidla. Vaše všímavost a poznatky nám mohou pomoci odhalit pachatele a zabránit jim v dalším páchání trestné činnosti. Protože nejlepší trestný čin je ten, který se vůbec nestal. A to je náš cíl.**

V souvislosti s pátráním po pachatelích krádeží a podvodů žádáme všechny občany, aby možné poznatky oznámili co nejdříve na bezplatnou linku 158 nebo telefonicky na obvodní oddělení Vratimov - 604127288, popřípadě k nám přišli osobně.

npor.Bc. Jiří Roško-ved. oddělení

Důležitá je prevence

Zároveň občanům nabízíme možnost projednat na obvodním oddělení Policie ČR ve Vratimově doporučení preventivního zabezpečení Vašeho majetku, pomoc v případě, že jste se stali Vy nebo někdo z Vašich blízkých obětí trestného činu či domácího násilí, nebo se jen potřebujete informovat o trestněprávní problematice.

Individuální konzultaci vám poskytne **každou středu od 13.00 do 17.00 hodin** policistka **pprap. Mgr. Olga Bogdanová**.

SILNIČNÍ BĚH ZLATÝ PODZIM DO 14. ROČNÍKU

Vratimov, první sobota v říjnu

První říjnová sobota bude ve znamení již 14.ročníku silničního běžeckého závodu Zlatý podzim, který mezi atlety patří v Moravskoslezském kraji k nejoblíbenějším. Právem má pevné místo v celostátní běžecké termínovce a je také součástí celoročního seriálu Běžecká cena frýdecko-místecka, stejně jako závody žákovských a dorosteneckých kategorií v Poháru mládeže. O popularitě Zlatého podzimu svědčí každoroční účast reprezentantů, ale i vytrvalců z Polska a Slovenska. Trať hlavního závodu se startem a cílem u Společenského domu je dlouhá 10 km a po zaznění startovního výstřelu v 10.30 hodin se běžci vydají ulicemi Popineckou , Husovou, Zahradní ke stadionu, zpět na Popineckou a dále Na Podlesí až k restauraci Koliba, odkud Rakoveckou, Na Zadkách, k ul. U Nového lesa a Okrajovou na Frýdeckou, po které se vrátí do města a ulicemi Pod Kovárnou a Výletní doběhnou ti nejrychlejší kolem 11 hodiny do cíle u Společenského domu.

Hlavnímu závodu budou od 9 hodin předcházet podle jednotlivých kategorií závody žákovských a dorosteneckých kategorií na tratích 400 až 1700 metrů v okolí Společenského domu.

Jak hlavního závodu, tak běhů mládeže se mohou zúčastnit bez omezení všichni, jimž to zdravotní stav dovoluje. Nejedná se o závod pouze pro výkonnostní špičku, na startu bude i množství rekreačních a kondičních běžců velmi pestrého věkového členění. Vždyť loni tuto desítku běželi závodníci od 13 do 79 let. Tak se nebojte a přijďte i vy !

Pořadatelem závodu jsou Běžecký klub Vratimov a Kulturní středisko Vratimov a centrum závodu je ve vratimovském kině. Propozice lze najít na internetu, stačí zadat na vašem serveru do "hledej" Vratimov a už vám to sype množství odkazů včetně Zlatého podzimu i dalších aktualit o běhání i o Vratimově. Tak na shledanou v sobotu 4.10. dopoledne!

Zdeněk Fejgl

Běh naděje 2008

S myšlenkou Terryho Foxe

V letošním roce došlo k veliké změně, byla ukončena veřejná sbírka pod názvem Běh T. Foxe. České republice, stejně jako dalším zemím, nebylo umožněno v této akci pokračovat.

Nechtěli jsme však tuto humanitární akci opustit a v naší zemi jsme na ni navázali,inspirováni úžasnou myšlenkou samotného Terryho Foxe, a v České republice byla zapsána nová veřejná sbírka pod názvem Běh naděje. Prostředky získané touto akcí budou opět putovat na onkologický výzkum v rámci celé ČR. Informace o přidělených prostředcích bude pravidelně oznamována v médiích a zveřejněna i na www.behnadeje.cz.

Prosím, podpořte nás v této ušlechtilé akci, stejně jako i v minulých letech, neboť v letošním roce by byl BTF pořádán v našem městě už po desáté, pod novým názvem bude však poprvé.

Mgr. I. Heinichová, TJ Sokol Vratimov

běh naděje

PÁTEK 3.10.2008

START PRO ŠKOLY
OD 9:30 HOD.

PRO VEŘEJNOST
OD 16:30 HOD.

U KINA HVĚZDA

POŘÁDÁ TJ SOKOL VRATIMOV
VE SPOLUPRÁCI
S MěÚ A KS VRATIMOV
HLAVNÍ ORGANIZÁTOR SBÍRKY
LEVITY a.s.
Č. ÚČTU SBÍRKY:5001005500/5500

TEČKA ZA LÉTEM NA LUKAVCI

První školní zvonění udělalo tečku za prázdninami. Na naší základně se v průběhu léta vystřídalo 170 dětí ve čtyřech turnusech (2 turnusy DDM Vratimov, hlavní vedoucí ing. Radek Volný a Petr Sochací, 1 turnus PS „Mír" Vratimov, hl. vedoucí Václav Wojnar, 1 turnus Turistický oddíl Vítkov).

Týden před příjezdem dětí se začalo na Lukavci s přípravou základny pro letní činnost. Díky Šárce Volné se podařilo získat jako sponzorský dar od firmy TCHAS TRADE, divize Rembrandtin, nátěrové barvy, takže všechny venkovní plochy (buňky, jídelna) jsou na další období ochráněny před nepřízní počasí. Přes 40 lidí se činilo při natírání, stavění stanů, opravách mostků, stavbě sprch a dalších nutných pracích. Všem bych chtěla alespoň touto cestou poděkovat.

Mohli jsme ovlivnit spoustu věcí v průběhu táborů, ale počasí nás neposlouchalo vždy. Přesto doufám, že děti přijely domů spokojené s hezkými zážitky, protože mnohé z nich projevily přání se podívat i mimo prázdniny na táborovou základnu. Pro zájemce budeme pořádat 1x měsíčně víkendové pobyty, zaměřené na turistiku, umění se postarat o stravu v kolektivu, tábornické dovednosti, písničky a hry u ohně.

*Zájemci o víkendové pobyty se mohou prostřednictvím rodičů přihlásit **do 10. 9. 2008** na tel. č. 777 640 216, nebo na mailové adrese z.prochackova@gmail.com. a obdrží bližší informace.*

***Zd.Procháčková**, skupinová vedoucí, PS „Mír" Vratimov*

TJ Sokol Vratimov informuje

Další zájemci vítáni!

V září rodiče přemýšlejí, čím se bude jejich ratolest zabývat během školního roku ve svém volném čase a hledají mimoškolní aktivity, které jejich dítě zaujme a naučí se tam něco nového. Při těchto úvahách doporučuji zvážit nabídku naší organizace zaměřenou na děti. Dětské složky začínají cvičit druhý zářijový týden. V tomto článku bych se však chtěla zaměřit na jeden konkrétní dětský oddíl, ohlédnout se zpátky, a trochu si zavzpomínat.

Oddíl mladších žákyň jsem začala vést před devíti lety. Hned na začátku jsem se kromě našich běžných cvičebních hodin zapojila také do nácviku sletové skladby mladších žákyň určené pro všesokolský slet, který byl již v plném proudu. S touto skladbou jsme v roce 2000 vyrazily na XIII. všesokolský slet do Prahy. V následujících letech jsme nacvičovali další nové skladby a zúčastnili se mnoha akcí. A co děláme ještě? Cvičíme každé úterý od 16.30 do 18.00 hod. Hrajeme míčové hry, cvičíme na nářadí a s náčiním, učíme se nové hry jako jsou např. florball, ringo, a když je teplé počasí, cvičíme venku. Jezdíme na výlety a několikrát do roka se s dětmi vypravíme do Ostravy na divadelní představení. Cvičení je vhodné pro děvčata i chlapce od 7 do 12 let. **Tímto bych chtěla pozvat všechny zájemce, aby se přišli podívat mezi nás a zadováděli si s námi.** Mimo jiné se budeme prezentovat na každoroční akci Děti, mládež a volný čas, která proběhne v září. Sledujte naše nástěnky a internetové stránky na adrese www.sokol-vratimov.xf.cz, kde se po celý rok můžete dočíst více o naší činnosti a akcích.

Závěrem bych chtěla upozornit zájemce o práci s dětmi, že stále hledáme nové cvičitele. V současné době nám nejvíce chybí cvičitelé staršího žactva a druhá cvičitelka mladšího žactva.

***Ing. M. Šebestová**, cvičitelka ml. žactva*

TURISTÉ ZVOU DO BESKYD

Klub českých turistů z Horních Datyň zve všechny příznivce pobytu v přírodě na dvě významné sportovní a společenské akce konané v rámci jubilea 120 let Klubu českých turistů.

V neděli 14. září se koná 50. Bezručův výplaz na Lysou horu. Zájemci se mohou zúčastnit vzpomínkové akce na Petra Bezruče u Bezručova srubu na Ostravici (neděle 9,30) a pak zamířit po značených trasách na vrchol Lysé hory, kde bude už od 10 hod. kulturní program.

Další akce, která se koná **v sobotu 27. září** je organizovaná k oslavě 80. výročí otevření turistické chaty Skalka. Návštěvníky bude už od 10 hod. vítat u chaty folklorní skupina Olza z Třince. K chatě se dostanete buď z Mostů u Jablunkova nebo hřebenem od Bílého Kříže. Na tuto akci bude vypraven autobus, odjezd v 7,30 od Kulturního domu v H. Datyních.

Bližší informace může poskytnout J. Sládek na tel. 776 126 091.

Zapomenutá tradice aneb vše začalo před sto lety

Podobně jako v okolních vesnicích i v Horních Datyních se počátkem minulého století projevilo nadšení občanů pro ochotnické divadlo. Ve Straně sociálně demokratické se toho ujímá v roce 1908 pokrokový místní občan pan Emil Raška s několika spolustraníky a přáteli z Vratimova Podlesí. Ve stejném roce také zakoupili jeviště a následujícího roku již uvedl tento dramatický kroužek hned několik představení. Obvykle se hrálo v restauraci U Kaloče, nebo i v přírodě v tehdejším Slívovém lesíku. Když tato strana v roce 1919 založila Dělnickou tělocvičnou jednotu DTJ, stává se její součásti také dramatický odbor a ochotníci zhotovují i nové přenosné jeviště. Činnost se úspěšně rozvíjí. V některých letech uvedli i sedm her ročně a často hostovali také v okolních vesnicích. Převážně se hrají veselohry, zpěvohry za doprovodu hudby J. Borového a hry se sociálními tématy.

Divadelnictví mělo podporu u zastupitelstva

Divadelnictví podporovalo také obecní zastupitelstvo a místní Matice osvěty lidové. Velice ceněna byla i pomoc učitelů místní školy, kteří obvykle ztvárňovali hlavní postavy. Představení se připravovala k různým příležitostem a obvykle se hrála v sále Družstevního domu (dříve stával v místě dnešní autobusové točny) nebo na hřišti DTJ.

V roce 1921 dochází v obci k rozdělení tělovýchovy a nově je založena Federalizovaná dělnická tělocvičná jednota FDTJ, která v následujícím roce také vytváří kroužek divadelních ochotníků. Uvedli i tři představení ročně, převážně se sociálním námětem a některá představení sehráli také v okolních vesnicích. Pro divadelní činnost v přírodě upravili v roce 1923 prostor v místě zvaném „V Podguři“ (nad současným Urnovým hájem) a po roce 1930 začali ještě využívat nový sál restaurace „U Rojka“ (který je již také zbořen). V roce 1938 však tento zdárně se rozvíjející divadelní kroužek uvedl své poslední představení, protože z politických důvodu dochází k úřednímu rozpuštění této tělovýchovné organizace.

Přestože část ochotníků z DTJ přešla po roce 1921 do ochotnického kroužku FDTJ, zachovala si původní organizace i nadále dobrou úroveň. V roce 1923 dokonce ještě rozšiřuje svoji aktivitu o zakoupené loutkové divadlo, které se využívalo až do padesátých let. Pozdější výbavu tvořilo dvacet loutek a šedesát výměnných kulis. V nejlepším období ochotníci připravili dětem i čtyři loutková představení ročně a s nimi zajížděli ještě do okolních vesnic. Celá souprava se také pronajímala i jiným organizacím, stejně jako kulisové jeviště ochotníků.

Zlatá éra ochotnického divadla

Zlatá éra ochotnického divadla přišla s rokem 1926, kdy především zásluhou DTJ a obce se k sálu Družstevního domu přistavilo divadelní jeviště, šatna a maskérna. Součástí vybavení byl také sklad divadelních rekvizit, který tehdy obsahoval již přes sto uložených položek. Nové prostory a vzájemná soutěživost mezi tělovýchovnými organizacemi také vedla ke zvyšující se návštěvnosti i úrovni uváděných her. Představení byla i častým cílem herců ostravských divadel a o některé talentované ochotníky projevili i zájem. Dobře se rozvíjející činnost DTJ, též poznamenaly dramatické společenské události z konce třicátých let. Nicméně v omezené míře, pak pokračovala i v době okupace. Divadlo se tehdy stalo jedním z mála možných kulturních projevů našich občanů. Například hra „U panského dvora“, uvedená roku 1940 zaznamenala účast 508 platících diváků a hrála se ještě v Kunčicích a Bartovicích. Příprava her pokračovala do konce roku 1942, kdy z důvodu zatýkání gestapem, které postihlo i některé z ochotníků, byla přerušena. Teprve v roce 1944, kdy již válka spěla k obratu, ochotníci uvedli další hry za velké návštěvnosti diváků. Blížící se fronta společenskou činnost opět přerušila. V poválečném období se znovu hraje od roku 1946 a na přípravách her již spolupracují obě předválečné tělovýchovy.

Divadlo se hrálo i v prvních letech Druhé světové války

Po roce 1948 divadelní činnost pokračuje v nově založené tělovýchovné organizaci Sokol a ve spolupráci s místní Osvětovou besedou. Z důvodu měnícího se života na vesnici a také lepší dostupnosti profesionální kultury již nedosahuje tento odbor předválečného rozsahu. Po roce 1955 pro nevyhovující prostory sálu Družstevního domu se hraje i v sále restaurace U Rojka. Také některé divadelní kostýmy jsou z dřívějších prostor ohrožených vlhkostí převezeny do divadla J. Myrona.

Divadlo hráli i lidovci

Přípravou divadelních představení u nás se v třicátých létech také zabývali příznivci Strany lidové. Obvykle uváděli v sále restaurace U Rojka i dvě představení ročně převážně s křesťanským námětem. Na ochotnické tradice také navázala po válce nově založená mládežnická organizace SČM, která své hry prezentovala v Družstevním domě. Nástupnická organizace ČSM se již zaměřila na přípravu dramatických a recitačních pásem a teprve později se vrací k přípravě divadel. V různých obdobích se nácviku krátkých her se svými žáky věnovali i učitelé místní školy. V roce 1957 se tělovýchova rozhodla vybudovat novou tělocvičnu.

A právě dřívější padesátiletá tradice místních ochotníků nakonec ovlivnila členy i představitelé obcí natolik že vedla k dodatečnému rozhodnutí vybudovat i Kulturní dům. Do těchto stavebních prací se zapojila velká část místních občanů, ale hlavně dřívější ochotníci. Divadelní tradice ovlivnila také budoucí velikost sálu a nemohlo chybět kvalitní jeviště s potřebným vybavením právě pro divadelní činnost.

Po dokončení stavby v roce 1959 se nadšenci v tělovýchově znovu věnují přípravě divadel. Doba však směřovala jinam a tyto prostory již ochotníci dostatečně nevyužili. Když v roce 1962 náhle umírá významný organizátor Klement Jaterka, divadelní aktivita v obci zaniká.

Konec nastal v roce 1975

Teprve v roce 1973 tělovýchova spolu s Osvětovou besedou znovu obnovuje divadelní ochotnický kroužek. V sále Kulturního domu uvedli několik her, ale v roce 1975 dochází z důvodu normalizačních tlaků ve společnosti k ukončení i této rozvíjející se činnosti.

U příležitosti 100 let divadelních ochotníků se mohou zájemci podrobněji seznámit s tímto obdobím na výstavce v místní knihovně v H. Datyních. Také jsou vítána další svědectví a doklady k dalšímu doplnění i materiály k blížícímu se výročí Kulturního domu a tělovýchovy v obci.

Vladimír Kuchař, Hor.Datyně

Společenská rubrika

Dne 2.srpna 2008 jsme vzpomněli nedožitých 90 let naší maminky

Marie MAGDOŇOVÉ

dcery s rodinami

Chtěl se radovat, s námi tu být. Osud mu nedopřál déle žít.

Dne 10.srpna 2008 jsme si připomněli 1.výročí úmrtí mého syna, tatínka a bratra pana

Bohumila VAŠÍČKA

Dne 17.srpna 2008 jsme si připomněli 5.výročí úmrtí pana

Ivana DOSTÁLA

S láskou vzpomínají a nikdy nezapomenou manželka Marie, dcera Ivana, syn Vladimír a šest vnoučat

Dne 24.srpna 2008 uplynulo 12 let, kdy nás opustil manžel, tatínek, dědeček a bratr pan

Bohumil VAŠÍČEK

Děkujeme za vzpomínku.

Rodina.

PROGRAM AKCÍ

spolků a organizací města

5.9. - 17.10. 2008 - PATCHWORK Marie Niećové - výstava Možno zhlédnout vždy v půjčovní době v úterý od 10,00-12,00 a od 13,00-17,00 a v pátek od 9,00 - 15, 30 hodin
- pořádá Místní knihovna Řepiště

6.9. - od 14,00 - 100 LET SOKOLA - venkovní areál sokolovny
- pořádá TJ Sokol Vratimov

13.9. - ZNÁTE POHÁDKY KARLA ČAPKA? - interaktivní soutěž pro děti do 10 let , od 15 do 18 hod. v prostorách knihovny (*uskuteční se i prodej vyřazených knih - kus za 2 Kč*)
- pořádá Místní knihovna Řepiště

14. 9. - 50. ROČNÍK BEZRUČOVA VÝPLAZU NA LYSOU HORU. Trasy dle vlastní volby sraz na vrcholu od 9 do 14 hodin
- pořádá KČT Hor.Datyně

18.9.- od 15.00 hod. - DĚTI, MLÁDEŽ, VOLNÝ ČAS na parkovišti u MěÚ ve Vratimově
- pořádá DDM Vratimov

27. 9. - OSLAVA 80TI LET TURISTICKÉ CHATY SKALKA nad Mosty u Jablunkova. Trasy libovolné, sraz u chaty 10 - 13 hod. Na tuto akci bude vypraven zvláštní autobus, 7,30 od Kult.domu v Hor. Datyních
- pořádá KČT Hor.Datyně

27.září - od 9.00 hod. - PORTAS CUP - turnaj v minikopané pro neregistrované hráče,hřiště u DDM Vratimov
- pořádá DDM Vratimov

30.9. - MARYŠA - Alois a Vilém Mrštíkové - v 18,00 - sk.VRA kinosál Hvězda ve Vratimově
- pořádá Těšínské divadlo

ZÁŘÍ

v Kulturním středisku ve Vratimově

program :

16.9. v 18,00 - VŠECHNOPARTIČKA - zábavný pořad **K.Šíp,J.Náhlovský**
- kinosál Hvězda, vstupné 200,- Kč

21.9. v 10,00 hod. - MEDVÍDEK ŤUPÍNEK - nedělní pohádka pro děti v podání divadla DUO Frýdek-Místek
*- kinosál Hvězda, vstupné 50 Kč, po předložení vybarveného obrázku - kupónu (uveřejněného v tomto čísle VN) - **sleva na dětské vstupence 10 Kč***

30.9. v 17,00 hod. - CO NÁM TĚLO ŘÍKÁ - povídání o bylinkách, nahlížení na nemoci z jiného úhlu pohledu, přednáší ing.Miroslav Hrabica - autor mnoha titulů knih o léčitelství
- salónek Spol domu, vstupné:50,- Kč

připravujeme:

MIMOŘÁDNÁ NABÍDKA !!!
Mirek Dušín, Jarka Metelka, Jindra Hojer, Červenáček a Rychlonožka. Do KS Vratimov míří **RYCHLÉ ŠÍPY - fenomenální komedie Slováckého divadla z Uherského Hradiště, kterou uvádíme 25.11. v 19 hod.**

Vstupenky na všechna představení v předprodeji v kanceláři Kulturního střediska ve Vratimově

kurzy :

angličtina 1.roč.	- pondělí	15,30	klubovna č.11
2.roč.	- úterý	15,30	klubovna č.11
3.roč.	- úterý	17,00	klubovna č.11
4.roč.	- pondělí	17,00	klubovna č.11
cvičení seniorů	- pondělí	18,00	salonek
aerobic mix	- pondělí	18,00	cvičební sál
cvičení s vel.míči	- úterý	16,45	cvičební sál
bodyform	- úterý	18,00	cvičební sál
aby záda nebolela	- středa	16,00	cvičební sál
jóga	- středa	17,00	salonek
kalanetika	- středa	18,00	cvičební sál
	- středa	19,15	cvičební sál

nabízíme :

- pronájem kluboven, salonků, kavárny za velmi výhodné ceny
- záznamy na videokazety ze společenských a kulturních akcí
- zpracování reklamy pro firmy i jednotlivce, soukromou inzerci ve Vratimovských novinách i Vratimovské televizi

O konkrétních cenách se informujte v kanceláři Kulturního střediska ve Vratimově tel. 595 700 750-4

Akce v Horních Datyních :

26.9. v 18,00 - schůze výboru včelařů
27.-28.9. - výstava ovoce, květin a zeleniny

Akce jiných organizátorů ve Vratimově

1., 8., 15., 22., 29.9 . - v 15,00 - autoškola - klubovna č.17
8., 15., 22., 29.9. - v 16,00 - zkouška ZUŠ - kinosál
3.9. - předváděcí akce - salonek Spol.domu
30.9. - Maryša - Těšínské divadlo - kinosál

prodeje v bývalé restauraci Spol.domu : 10., 24.9.

Akce oznámené do uzávěrky Vratimovských novin. Za uskutečnění akcí jiných organizátorů neručíme.

Kulturní středisko Vratimov, tel. 595 700 752, www.ksvratimov.eu

Nabídka kurzů od září 2008 pro Vaši kondici, uvolnění a radost

bodyform

úterý 18,00 - 19,00 hod.

530,- Kč / osoba / 15 lekcí

od 9.9. do prosince 2008

JÓGA

ZAČÁTEČNÍCI A POKROČILÍ

středa 17,00 - 18,30 hod.

cena: 450,- Kč / osoba / 10 lekcí

od 17.9. do listopadu 2008

KARAKAL ŠKOLA JÓGY FRÝDEK - MÍSTEK

CVIČENÍ S VELKÝMI MÍČI

úterý 16,45 - 17,45 hod.

cena: 530,- Kč / osoba / 15 lekcí

od 2.9. do prosince 2008

KALANETIKA s Bárou

středa 18,00 - 19,00 hod. a 19,00 - 20,00 hod.

cena: 450,- Kč / osoba / 15 lekcí

od 10.9. do prosince 2008

Počet míst v každém kurzu je omezen !!!

nově nově nově

ABY ZÁDA NEBOLELA

vede odborná fyzioterapeutka Bc.Pavlína Prajznerová

středa 16,00 - 17,00 hod.

cena: 520,- Kč / osoba / 10 lekcí

od 10.9. do listopadu 2008

AEROBIK-MIX CVIČENÍ

Příjemné, ne rychlé cvičení s prvky posilování rizikových partií,vhodné pro každou ženu

pondělí 18,00 - 19,00 hod.

cena: 570,- Kč / osoba / 15 lekcí

od 8.9. do prosince 2008

KULTURNÍ STŘEDISKO
t.č. 595 700 752
na www.ksvratimov.eu

kinosál Hvězda ve Vratimově

v neděli 21.září v 10,00 hod.

uvádíme pohádku

medvídek ŤUPÍNEK

pohádkový příběh malého médi v podání herců divadélka DUO Frýdek-Místek

*Vstupné 50,- Kč - po předložení vybarveného obrázku - kupónu (uveřejněného na této stránce VN) - **SLEVA NA DĚTSKÉ VSTUPENCE 10,- Kč***

Předprodej v KS po - čt 7 - 17, pá 7 - 14

KUPÓN

21.9. 2008 - Medvídek Ťupínek

po předložení vybarveného obrázku
SLEVA NA DĚTSKÉ VSTUPENCE 10,- Kč

Kulturní středisko Vratimov pořádá

JAZYKOVÉ KURZY

angličtina

pro začátečníky, mírně pokročilé a pokročilé

1.- 4. ročník

od 8.9.2008 do května/června2009

32 lekcí /2 200,- Kč/osoba

Informativní schůzka 1. září 2008 v 16,00 hod. v klubovně č.11 kulturního střediska

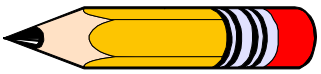

V případě dostatečného zájmu otevřeme tyto jazykové kurzy:

- angličtina konverzace
- italština pro začátečníky i pokročilé
- španělština pro začátečníky i pokročilé
- ruština

info: www.ksvratimov.eu, tel.č. 595 700 752

úterý 30. září 2008 v 17,00 hod.

v salonku kulturního střediska

„Co nám tělo říká“

povídání o bylinkách, nahlížení na nemoci z jiného úhlu pohledu přednáší ing.Miroslav Hrabica - autor mnoha titulů knih o léčitelství. Vstupné:50,- Kč

15.9. ve 13 00 hod.

otevřeme již 3. ročník výstavy fotografií

VRATIMOV V KVĚTU

Výstava potrvá do 26.9. do 12,00 hod.

O vítězi rozhodne nejvyšší počet hlasů návštěvníků. Přijďte se i vy podívat na krásné místní zahrádky a podpořte hlasem svého favorita !!!

Vystavené snímky můžete zhlédnout v pracovních dnech od 9 do 17 hodin a v době promítání kina.

KULTURNÍ STŘEDISKO
informace na www.ksvratimov.eu

Kulturní středisko Vratimov, tel 595 700 750,1,2,3,4, e-mail: ksvratimov@mybox.cz

VŠECHNOPARTIČKA

kinosál Hvězda ve Vratimově

16.září

v 18,00 hod.

vstupné 200,- Kč

Josef Alois NÁHLOVSKÝ

Karel ŠÍP

Pořad vychází z principu VŠECHNOPÁRTY. Hostem Karla Šípa je Josef Náhlovský. Probereme jeho neduhy a zavzpomínáme na společné cesty do zahraničí. Prostor bude i pro dotazy diváků.

PŘEDPRODEJ V KS
PO - ČT 7 - 17, PÁ 7 - 14

DŮM DĚTÍ A MLÁDEŽE VRATIMOV

Frýdecká 377/61, 739 32 Vratimov, e-mail: ddm.vratimov@tiscali.cz

Přihlásit se a zaplatit zápisné do některého z uvedených kroužků, klubů, kurzů můžete v měsíci září 2008
Přihlášky, bližší informace v kanc. DDM, Frýdecká ul. 377,
tel. č. 596 732 333, 596 733 988,
provozní doba PO - PÁ 8 - 12 a 13 - 17
e-mail: barak@ddmvratimov.cz, www.ddmvratimov.cz

ÚSPĚŠNÝ START

do nového školního roku všem dětem, rodičům a učitelům přejí zaměstnanci Domu dětí a mládeže Vratimov.
Těšíme se na Vás v budově s novým kabátkem.

NABÍDKA KROUŽKŮ, KLUBŮ, KURZŮ na I. pol. školního roku 2008/2009

1. ODDĚLENÍ
SPOLEČENSKO VZDĚLÁVACÍ

výtvarný technik ..... od 8 let
- malování, různé výtvarné techniky, přírodní materiály, ...

pastelka od 5 - 8 let
- výtvarný svět pro menší děti
- výrobky z papíru, přírodních materiálů

dřevař od 8 let
- základy práce se dřevem, obrázky, výrobky

intarzie pro zájemce od 15-ti let
- obrazy ze dřeva

cukrářský od 6-ti let
- pečeme dobroty, výrobky z marcipánu, ...

ozdoby od 6-ti let
- zvířátka, postavičky z korálků
- květinový náramek, náhrdelník
- náramky, taštičky z korálků, ...
- práce na stavu

mladý chovatel od 6-ti let
- kočky, želvy, křečci,....., hry, výstavy
- učíme se starat o živé zvířátka

angličtina pro nejmenší pro děti z MŠ (předškol) a z 1. tříd ZŠ
- zábavnou cestou uvedeme děti do základů angličtiny - hry, básničky, písničky

angličtina pro malé školáky pro děti z 2. tříd ZŠ
- kvalitní předstupeň povinné jazykové výuky od 3. ročníku
- nácvik správné výslovnosti, schopnost rozumět, rozšíření slovní zásoby
- doplňovačky, křížovky, jednoduché psaní v anglickém jazyce

angličtina pro děti z 3. - 5. tříd ZŠ
- výuka podle učebnice CHIT CHAT (OXFORD UNIVERZITY)
- rozšiřování slovní zásoby, používání správné gramatiky

hra na kytaru pro děti od 10-ti let
- podmínka vlastní kytara, naučíme se písničky k ohni

smajlík I pro děti 7 - 10 let
- hry, soutěže, výlety, ..
- víkendové pobyty, turistika

smajlík pro děti 4 - 6 let
- hry, soutěže, výlety, básničky, písničky, ...

klubíčko pro děti 3 - 5 let
- pokračování klubu maminek
- v odpoledních hodinách bez maminek
- hry, soutěže, práce z papírem, ...

šachy pro děti od 8 let
- pro začátečníky i mírně pokročilé, možnost soutěží

malý detektiv pro děti 8 -10 let
- postřeh, kombinace, bystrý úsudek, představivost
- řešení případu inspektora Pernera
- návštěva pracovníka POLICIE ČR - 1x měsíčně

batůžek pro děti od 8 let
- pohyb a pobyt v přírodě
- poznávání světa přírody
- vést ke schopnosti samostatně pracovat

MATEŘSKÉ CENTRUM
- kluby maminek s dětmi pro děti ve věku od ˝ roku do 4 let

PIŠKOTI, KUŘÁTKA, ČERTÍCI, KLUBÍČKO
- pro maminky na mateřské dovolené
- bohatý program na dopoledne hry, básničky, říkanky, ...

CENTRUM DĚTSKÉ KOMUNIKACE

novinářský „Déčko“ pro děti od 10-ti let
- vydávání novin
- zajímat se o události ve Vratimově a blízkém okolí

dinosaurus pro děti od 10-ti let
- práce s archivními dokumenty
- zaznamenávání vzpomínek pamětníků

fotografický pro děti od 10-ti let
- seznámení s historickými metodami
- taje fotografie

všimálek pro děti od 10-ti let
- „hrajeme si“ na televizi
- pravidelné měsíční vysílání dětské televize „TVéčko“

videoklubko pro děti od 10-ti let
- nahlédnutí pod pokličku práce s kamerou
- video, které si sami natočíte

2. ODDĚLENÍ SPORTU A MLÁDEŽE

H. P. MARTIAL GYM pro děti od 10-ti let
- sebeobrana, mix judo + karate, fyzická příprava
- možnost účasti na závodech

klub „Baráčníků“ ve věku od 14-ti let
- pro Ty, co chtějí sami poznat co dokážou
- účast na akcích DDM, hry, výlety, víkendové pobyty

DISCO tance I. od 6 - 8 let
- hip hop, disco, disco dance, ...

DISCO tance II. od 8 - 11 let
- hip hop, disco, disco dance, ...

DISCO tance III. od 11 - 15 let
- hip hop, disco, disco dance, ...

MIX DANCE pro děti od 6 - 10 let
- Co vše se musíme naučit, abychom vytvořili taneční skupinu?
- disco dance

country školička pro děti 5 - 7 let
- country styl, sestavy pro vystoupení
- základy tanců v řadách

LINE DANCE přípravka I. 7 - 10 let
- country styl, sestavy pro vystoupení

LINE DANCE přípravka II. 10 - 14 let
- country styl, sestavy pro vystoupení

LINE DANCE pokročilí 14 - 99 let
- country styl, sestavy pro vystoupení
- možnost účasti na seminářích, tanec pro radost

Black and Brown 7 - 99 let
- práce s bičem, lasem, ...
- příprava na veřejné vystoupení, závody

badminton pro děti od 9-ti let
- základní údery, pravidla hry, ...

klub „SPORTU“ pro děti od 10-ti let
- zaměřen na tělesné aktivity na hřišti, v přírodě, tělocvičně a na dalších místech, kde se dá sportovat
- míčové hry, floorball

BE FREE pro děti 8 - 12 let
- floorball, hokej, footsal, ...

stolní fotbal pro děti 10 - 15 let
- max. skupina 8 dětí
- pravidla hry, skill, ...
- možnost závodů

dětský aerobic pro děti od 5 - 9 let
- hravou formou děti získají základy aerobicu, sestavy

step by step pro děti od 6 - 9 let
- tanec hravou formou pro holky i kluky

balerínka pro děti od 6 - 10 let
- základní taneční a baletní prvky

ZIK ZAK VRATIMOV

miminka pro děti 4 - 6 let
- základní kroky, lehké sestavy

přípravka „NOVÁČCI“ pro děti 6 - 10 let
- hůlky, pompony

STONOŽKY
- v září proběhne konkurzní řízení z bývalé PŘÍPRAVKY ZIK - ZAK VRATIMOV

BUBLINKY ZIK- ZAK
- pro stálé členy

KLUB ZIK - ZAK
- pro stálé členy

KURSY PRO DOSPĚLÉ

ZDRAVÉ CVIČENÍ
- jóga, relaxace
- vitalizační sestavy

OZDOBY
- zvířátka, postavičky z korálků
- květinový náramek, náhrdelník
- náramky, taštičky z korálků, ...
- práce na stavu

AEROBIC S HANKOU

18.9.2008 od 15.00hod. na parkovišti u MěÚ ve Vratimově

Děti, mládež, volný čas

Akce se pořádá za účasti organizací pracujících s dětmi a mládeží na území Města Vratimova a Horních Datyň

- představení kroužků, klubů, kurzů na Domě dětí a mládeže Vratimov
- nabídka činností TJ Sokol Vratimov
- prohlídka hasičských aut a hasičské soutěže s nabídkou SDH Vratimov a SDH H.Datyně
- živé vystoupení orchestru ZUŠ ve Vratimově
- vystoupení mažoretek a roztleskávaček ZIK-ZAK Vratimov
- doprovodné soutěže pro děti od 2 do 15-ti let
- možnost poznat vedoucí, pedagogy, trenéry, kteří povedou zájmovou činnost v průběhu šk. roku

Za nepříznivého počasí se akce nekoná !

Vstupné dobrovolné

27.září 2008 od 9.00 hod.

PORTAS cup

Hřiště u Domu dětí a mládeže Vratimov
turnaj v minikopané
pro neregistrované hráče

Bližší informace v kanceláři DDM Vratimov, Frýdecká 377, tel.: 596 732 333, 596 733 988

Tělocvičná jednota SOKOL Vratimov
pořádá ve venkovním areálu sokolovny oslavy

100 LET Sokola

Dobrovolné vstupné

sobota 6.9.2008 od 14.00 hod.

SKÁKACÍ HRAD, STŘELBA ZE VZDUCHOVKY, STŘELBA Z LUKU SOUTĚŽ V PEXESU, HRY SE ŠAŠKY ŠAMŠULKOU A BAMBULKOU, DIVADLO PRO NEJMENŠÍ, SOUTĚŽE PRO NEJMENŠÍ,MAŽORETKY, VYSTOUPENÍ KAPELY ze ZUŠ, LANOVÁ DRÁHA,GRILOVÁNÍ MASA

OD 20 HOD. VEČERNÍ ZÁBAVA - hraje skupina ,,**HORNET**,,

vstupné 70,- Kč

PRAVIDELNÉ CVIČENÍ

ve školním roce 2008/2009

TJ SOKOL Vratimov

www.sokol-vratimov.xf.cz

PONDĚLÍ
18.00 - 19.30 hod odbíjená mix
20.00 - 21.00 hod aerobic ženy

ÚTERÝ
16.30 - 18.00 hod všestrannost mladší žactvo
18.00 - 19,30 hod odbíjená ženy
20.00 - 21.00 hod odbíjená mix

STŘEDA
16.30 - 18.00 hod cvičení pro rodiče a děti
20,00 - 21.00 hod kopaná muži

ČTVRTEK
18.00 - 19.30 hod odbíjená ženy
20.00 - 21.00 hod aerobic ženy

PÁTEK
15.30 - 17.00 hod kopaná žáci
17.00 -18.30 hod míčové hry muži
18.30 - 20.00 hod odbíjená mix
20.00 - 21.00 hod míčové hry muži

NEDĚLE
14.00 - 15.30 hod míčové hry muži
15.30 - 17.00 hod míčové hry muži
17.00 - 18.30 hod míčové hry muži
18.30 - 20.00 hod míčové hry muži
20.00 - 21.00 hod míčové hry muži

OZNÁMENÍ

Dne 1.8. 2008 došlo ke změně provozovatele lékařské ambulance. MUDr.Jaroslava Havrlantová převzala dosavadní lékařskou praxi MUDr. Ingeborg Teichmanové, která bude v ambulanci spolu s MUDr.Havrlantovou nadále pracovat dle uvedených **ordinačních hodin:**

pondělí	**7,00 - 12,00**	**MUDr. I.Teichmanová**
úterý	**7,00 - 9,00**	**MUDr. I.Teichmanová**
	12,00 - 16,00	**MUDr. J.Havrlantová**
středa	**7,00 - 11,00**	**MUDr. I.Teichmanová**
	12,00 - 16,00	**MUDr. I.Teichmanová**
čtvrtek	**7,00 - 12,00**	**MUDr. J.Havrlantová**
pátek	**7,00 - 11,00**	**MUDr. I.Teichmanová**

PEDIKÚRA

ve studiu SENDY ve Vratimově

(za OD DISCONT) **OD ZÁŘÍ 2008**

OBJEDNÁVKY NA TEL. 596 733 109

DĚTSKÉ ČEPICE

Maminky! Potřebujete čepičku pro vaše dítko?
Velký výběr kvalitních, českých čepiček pro děti najdete na **www.mimibazar.cz/pavlie**. Nakoukněte!
Pokud se Vám nějaká bude líbit, napište si o ni = odpovězte přímo na danou nabídku na internetu a nezapomeňte uvést, že jste z Vratimova :-)
Poštovné nemusíte hradit, po domluvě je ve Vratimově možný dovoz **ZDARMA!**

Program kina Hvězda Vratimov

Pokladna je otevřena hodinu před představením

ZÁŘÍ 2008

tel.: 595 700 756, www.ksvratimov.eu, http: //kina.365dni.cz
spojení z centra Ostravy autobusem č.21, 81

3. - 4.9. v 18,00 hod.
USA / dobrodružný / 70,- / 122˜ / přístupný

INDIANA JONES A KRÁLOVSTVÍ KŘIŠŤÁLOVÉ LEBKY

Příběh se odehrává symbolicky přesně devatenáct let po Poslední křížové výpravě, v době rodící se Studené války Hrají: Harrison Ford, Cate Blanchett, Shia LaBeouf ....

5.- 6.9. v 18,00 hod.
USA / thriller / 65,- / 152˜/ nepřístupný do 12 let

TEMNÝ RYTÍŘ

Název filmu jako první batmanovský film historie neobsahuje slovo Batman. Bruce Wayne (Christian Bale) v kostýmu netopýřího muže pátrá spolu s poručíkem J. Gordonem (Gary Oldman) po nebezpečném zločinci.

10.- 11.9. v 18,00 hod.
Kazachstán,Německo,Mongolsko,Rusko / historický / 65,- / 129´/ nepřístupný do 12 let

MONGOL ČINGISCHÁN

Ovládal polovinu tehdy známého světa. Sjednotil Mongolsko, dobyl tisíce let trvající okolní říše. Podmanil si Čínu a jeho vojska se zastavila až v Evropě.

13.9. v 18,00 hod.
ČR / drama / 65,- / 86´/ nepřístupný do 15 let

.... A BUDE HŮŘ

Generační film o hledání životních hodnot a jistot, o střetu s policií a měšťáky.Hrají:k. Žídek, F. Kaňkovský, T. Hofová, M. Škultéty, R. Uhlíř, D. Strnad....

17. - 18.9. v 18,00 hod.
USA / animovaný / 70,- / 85´/ přístupný

HORTON

Tvůrci Doby ledové přicházejí se zbrusu novou pohádkou pro děti i dospělé. Příběh z pera Dr. Seusse, který si už po celém světě získal své fanoušky. Pozor, přichází HORTON!

19. - 20.9 v 18,00 hod.
USA / thriller / 65,- / 100´/ nepřístupný do 15 let

SMRT ON-LINE

Jeniffer Marshová je svobodná matka ale především agentka FBI, která společně se svým kolegou Griffinem Dowdem pátrá ve dne v noci po lidech porušujících zákony prostřednictvím internetu. Hrají: Diane Laneová, Colin Hanks, Billy Burke, Joseph Cross a další

24.- 25.9. v 18,00 hod., V 9,15 PRO SENIORY
ČR / komedie / 65,-/ 81´/ nepřístupný do 12 let

FRANTIŠEK JE DĚVKAŘ

Když nevíte koho podvádět,zbývá podvádět snad jen sám sebe. Hrají: Josef Polášek,Ela Lehotská, Martin Pechlát, Zdena Hadrbolcová, Arnošt Goldflam, Petra Nesvačilová, Leoš Noha, Petr Čtvrtníček a další.

26. - 27.9. v 18,00 hod.
ČR / dokument / 65,- / 82´/ nepřístupný do 12 let

RENÉ

Ryze dokumentární film režisérky H. Třeštíkové se syrovou autentičností vypráví těžko uvěřitelný příběh Reného, který byl od sedmnácti let sledován filmovou kamerou na své cestě mezi vězeními a krátkými pobyty na svobodě. Snímek byl uveden na letošním MFF v Karlových Varech.

S S

Ve vstupném je zahrnuta 1,- Kč na fond české kinematografie.Filmové společnosti (distributoři) si vyhrazují právo změny vstupného. Pokud není u názvu filmu uvedeno jinak, jsou zahraniční filmy opatřeny českými titulky.

tip měsíce

MONGOL ČINGISCHÁN

10.- 11.9. v 18,00 hod.

Čingischán byl bezpochyby jedním z nejúspěšnějších vojevůdců a vládců naší civilizace, ovšem jeho životní příběh začal na sklonku 12. století uprostřed Mongolských stepí v jedné z mnoha vesnic suverénně ovládaných rodinnými klany, které soupeřily mezi sebou. Jak je možné, že z takto nuzných a neuspořádaných poměrů se zrodil vojevůdce, stratég, vladař a politik takového významu? Na tuto otázku hledá odpověď ruský režisér Sergej Bodrov ve svém dobrodružném životopisném snímku.Devítiletý Temudžin odjíždí v doprovodu svého otce vybrat si nevěstu do vesnice, se kterou má jeho rodina nevyřízené účty. Nejen, že Temudžina cestou do vesnice okouzlí při jedné jejich zastávce o něco starší Börte, která bude mít na jeho další život až magický vliv, ale otec je později v cíli jejich cesty zákeřně zavražděn. Malého chlapce jeho vlastní lidé zradí, neuznají za chána a i s jeho rodinou je nechávají napospas osudu.

(oficiální text distributora)

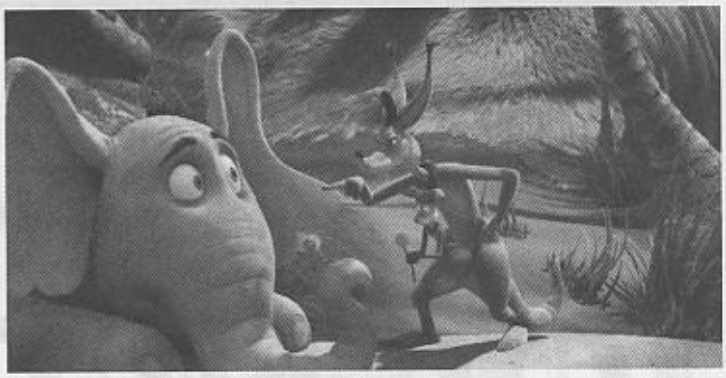

HORTON

17. - 18.9. v 18,00 hod.

Horton je celkem normální slon v dobré fyzické i psychické kondici, a tak ho celkem překvapí, když mu pod nos spadne smítko prachu, které mluví. Celkem logicky se domnívá, že chyba, tedy vlastně hlasy, vězí v jeho hlavě, a že se prostě a jednoduše zbláznil. Jenže Horton se nezbláznil, a to smítko opravdu mluví. Je v něm totiž ukryté malé městečko Kdosice, ve kterém žijí maličkatí Kdovíci. Mezi nimi i Starosta - zasloužilý obyvatel, který má několik desítek roztomilých dcer, spokojený život a před sebou velkolepou oslavu stoletého výročí svého městečka. A je také jediný, kdo slyší Hortona. I Starosta si nejdřív myslí, že mu v hlavě přeskočilo, ale naštěstí mu včas dojde, že neblázní, a že Kdosice jsou ve vážném ohrožení. Dostaly se totiž ze svého starého a bezpečného úkrytu a jejich osud teď závisí na tom, jestli se Hortonovi podaří Kdovíkům pomoci s hledáním nového domova. Ale Horton je tak trochu pomatenec a ze svých nových kamarádů má tak obrovskou radost, že se o ní rychle podělí s ostatními zvířátky ze svého pralesa.

Horton je skvělý film pro každého - dokazuje to nejen kouzelně barevná a propracovaná animace postaviček, ale i humor pro všechny věkové skupiny.

(oficiální text distributora)

Vydává MěÚ Vratimov. Adresa redakce : Kulturní středisko, 739 32 Vratimov, Frýdecká 1000/48, tel.č. 595 700 754, www.ksvratimov.eu
Předseda redakční rady :Mgr.Iveta Zechová, zodpovědný redaktor VN Mgr.Pavel Pastor. Grafická úprava a sazba : Lýdie Ďurišová.
Tisk : Tiskárna v Dubí, s.r.o., F. a A.Ryšových 301, Ostrava. MK ČR E 12367

Vratimovské noviny

výtisk vychází 1.10.2008 / 10 ZDARMA

v tomto čísle najdete

Velkoobjemový odpad.....str.2
Volební okrsky.....str.3
Týden knihoven..... .str.6

Policie ČR Vratimov 604 127 288

Ze zasedání Zastupitelstva a Rady města Vratimova

RM na své schůzi 12.9.2008 projednávala:

- Rozbory hospodaření za 1.- 6.měsíc roku 2008
- Vyhodnocení finančních kontrol za I.pololetí roku 2008
- Rozpočtové opatření č.IV/2008
- Smlouvy o provedení díla
- Mandátní smlouvu
- Výběr dodavatele veřejné zakázky
- Přípravu 13.zasedání ZM dne 22.9.2008

ZM na svém zasedání 22.9.2008 projednávalo:

- Rozbory hospodaření za 1.- 6.měsíc roku 2008
- Výsledky finančních kontrol za I.pololetí roku 2008
- Vyhodnocení rekonstrukce výdejen stravy na ZŠ a MŠ
- Plnění investičních akcí za I. pololetí roku 2008
- Rozpočtové opatření č.IV/2008

Ivo Kičmer, místostarosta

Škola se stoletou historií

Do školy se na slavnostní zahájení 1. září dostavilo celkem 257 žáků. Do dvou prvních tříd nastoupilo 39 žáků. Žáci se učí celkem ve 13 třídách. V tomto školním roce pracuje na škole 17 pedagogických pracovníků a 5 správních zaměstnanců. Velký zájem byl hned první vyučovací den o školní družinu, kde je momentálně přihlášeno přes 50 dětí. Školní družina prošla přes prázdniny velkou rekonstrukcí. Její nový vzhled překvapil a potěšil nejen děti, ale i mnohé rodiče, kteří své děti doprovázeli. Nově byla vybavena také sborovna pro vyučující I. stupně.

Právě začínající školní rok bude pro nás rokem výjimečným. Oslavíme v něm 100 let založení školy. Dne 27. července 1908 byla z iniciativy vratimovských občanů a obecního zastupitelstva zahájena stavba budovy a o rok později dne 20. září 1909 bylo zahájeno vyučování. Oslavy tohoto významného jubilea proběhnou v několika etapách. Stěžejní akcí bude akademie žáků školy v závěru školního roku včetně setkání současných a bývalých pracovníků školy. Další část oslav je naplánována na září 2009. V průběhu školního roku připravujeme pro žáky školy projekty, kterými si výše uvedená data připomeneme.

Mgr. A.Čavojská, řed. ZŠ Masarykovo nám.

Při výdeji stravy v ZŠ na Datyňské ulici první den asistovala i ředitelka Zařízení školního stravování Bc. Anežka Kolarová (na fotografii vlevo)

Užitečná investice do školního stravování ve Vratimově

Nové výdejny stravy zvyšují kulturu stolování

Úterý 2. září, druhý den nového školního roku. Pro většinu školáků začíná „natvrdo“ řádné vyučování, ale také poprvé po prázdninách jdou na oběd do školní jídelny. Čeká je mnoho nového. Ve vratimovské ZŠ na Datyňské ulici a v budově Mateřské školy v Horních Datyních mají nové výdejny stravy a jídelny, které umožní vyšší kulturu stolování a rychlejší výdej jídel. Mnozí žáci už také začínají používat čipové karty ve tvaru přívěšku, které jim nahradí klasické stravenky. Vybudováním nových výdejen jídla o letošních prázdninách - ve Vratimově při ZŠ na Datyňské ul. a v Hor.Datyních dokonce tří: jedné pro ZŠ a dvou při třídách mateřské školy - pokračuje modernizace školního stravování ve městě, která začala v roce 2005 rekonstrukcí a vybudováním moderní kuchyně s kapacitou až osmi set obědů. Nyní slouží kuchyně nejen pro zajištění jídel pro všechny školy základní a mateřské, ale i pro mnohé zaměstnance, důchodce a další strávníky Vratimova a Hor.Datyní.

A jak to vypadalo první den provozu nových výdejen stravy? Možná trochu nervozita, ale nakonec všechno klaplo, jak má být.

(pa)

Volby do zastupitelstva MS kraje a do Senátu

Upozornění občanům v souvislosti s roznáškou hlasovacích lístků k volbám

Dne 17. a 18. října 2008 se uskuteční volby do Zastupitelstva Moravskoslezského kraje a do Senátu Parlamentu České republiky.

Voličům budou doručeny obálky s hlasovacími lístky na adresu trvalého pobytu.

V souvislosti s roznáškou těchto obálek upozorňujeme občany na vznik možných ojedinělých nesrovnalostí se skutečným stavem obyvatel. Seznamy pro roznášku jsou zpracovány s jistým časovým předstihem počítačovým programem, aby MěÚ mohl včas zorganizovat distribuci obálek. Proto je možné, že se v seznamu vyskytne osoba, která již na uvedené adrese nebydlí (odstěhovaný, zemřelý). Snažíme se těmto nesrovnalostem předcházet, ale zároveň žádáme občany, aby nás omluvili ve výše uvedeném případě a případné nesrovnalosti nahlásili příležitostně na evidenci obyvatel MěÚ Vratimov.

Děkujeme za pochopení

Drahomíra Večeřová,
odbor vnitřní správy, evidence obyvatel

(Přehled volebních okrsků najdete na str. 3 tohoto čísla)

Připomínáme si Mezinárodní den seniorů

Přijďte na Veselé loučení s létem…

Člověk vždycky toužil, aby dlouho žil, ale přitom nikdo nechce být stár… Kdo však chce dlouho žít a zůstat přitom co nejdéle mladým, musí si položit otázku: proč? Odpověď je jednoduchá: pro radost ze života se vším, co jej provází…

V poslední době se stále více připomíná 1. říjen jako Mezinárodní den seniorů, připomeňme si ho i my.

V našem městě přispívá ke zpestření života seniorů Klub důchodců, o jehož působení jsou občané pravidelně informováni v našich novinách i lokální televizi.

Kdo ze starší generace má zájem, může se zcela nezávazně a podle svého přání zapojit mezi vrstevníky a právě u příležitosti Mezinárodního dne seniorů obohatit svůj život o chvíle strávené ve společnosti dobrých přátel. Příležitost se nabízí 9. října, kdy Klub důchodců organizuje Veselé loučení s létem. Akce se koná ve Společenském domě od 16 hodin.

Komu to nevyjde, může navštívit každý čtvrtek od 16 hodin klubovnu důchodců v Domě služeb.

Ing. Miroslav Ler, Klub důchodců

HODINY

opět v provozu

Generálka po patnácti letech

Občané Vratimova se dočkali opětného provozu „předradničních“ hodin. Původní hodiny sloužily od roku 1993, a proto bylo nutno přistoupit k jejich generální opravě. Zastaralý typ byl nahrazen novým moderním typem EH 2007 s přijímačem DCF, který má tu přednost, že každé tři minuty signál z vysílače ve Frankfurtu nad Mohanem srovnává čas u všech hodin do vzdálenosti dvou tisíc km. Rovněž mění automaticky čas při přechodu z letního na zimní.

Náklady na rekonstrukci činily 62 583 Kč.

Jan Vavrečka, Vratimovské služby

Zájem o umístění dětí v MŠ roste

V novém školním roce jsme v Mateřské škole ve Vratimově byli nuceni rozšířit počet tříd ze šesti na sedm, zapsáno máme 159 dětí a v Horních Datyních 50 dětí. Nová třída byla vytvořena v budově II s názvem U konvalinky. Vybavili jsme ji novým nábytkem, šatnovými bloky a díky finančním prostředkům města i novými stoly, židličkami a lehátky. V naší mateřské škole se nejstarší děti mohou zdokonalovat v těchto kroužcích: tanečním, aerobiku, výtvarně-keramickém, dramatickém, hře na flétnu a také angličtině. V Horních Datyních zase mají kroužky: dramatický, výtvarně keramický, logopedický a angličtinu. Obě mateřské školy začínají v září jezdit na bazén Delfínek do Havířova na předplaveckou výchovu.

Připravujeme také další akce, některé společně s rodiči. V říjnu nás čeká Zahradní slavnost s Míšou Růžičkovou a také Drakiáda. Přeji dětem, rodičům i zaměstnancům mateřské školy spoustu hezkých zážitků.

Lenka Siváková, ředitelka MŠ

Bez práce nejsou koláče, ani květinová výzdoba…

Výstava fotografií Vratimov v květu, která se konala od 15. do 26. září ukázala, že přibývá obyvatel města, kteří umí vytvořit pomocí květin pěkné životní prostředí. Zveřejněné fotografie vratimovských zahrad i květinových ozdob balkonů, teras a vstupních prostor svědčí o tom, že mnozí z nás nelitují prostředků a vlastní práce pro zkrášlení svých příbytků tak, že mohou směle konkurovat tolik obdivovaným květinovým výzdobám v sousedních zemích Německu a Rakousku.

Mezi prvními návštěvníky výstavy byl i místostarosta Vratimova Ivo Kičmer. Na fotografii v doprovodu vedoucí Kulturního střediska H. Bömerovou.

Námět do rozpočtu města na příští rok

NEDOSTATEK PARKOVACÍCH MÍST KOMPLIKUJE ÚDRŽBU SILNIC !

V posledních letech došlo k značnému zvýšení počtu osobních automobilů ve městě, čímž vznikl absolutní nedostatek parkovacích míst. Je potřeba tuto problematiku začít urychleně řešit, poněvadž je mimo jiné ohrožena zimní údržba místních komunikací. Mnohdy není dodržováno pravidlo, aby mezi stojícím vozidlem a protějším obrubníkem byly alespoň tři metry. Pracovníci Vratimovských služeb, provádějící zimní údržbu komunikací plužením, do takto úzkého prostoru nemohou z bezpečnostních důvodů ani vjíždět.

Jaká jsou řešení? Nezbývá než ubrat zelených ploch a vytvořit odstavné plochy (viz komunikace Na Vyhlídce). Dále vybudovat parkovací boxy ze zatravňovacích dlaždic.

Touto problematikou by se mělo zabývat zastupitelstvo při sestavování rozpočtu na rok 2009 a postupně tyto odstavné plochy budovat. Třeba zvážit možnosti získání prostředků z Evropských fondů, určených na rozvoj venkova nebo z prostředků kraje.

Jan Vavrečka
jednatel společnosti Vratimovské služby

MÁTE ZAPLACENÝ PRONÁJEM HROBOVÉHO MÍSTA?

Provozovatel a správce pohřebiště vyzývají plátce pronajatých hrobových míst na pohřebištích ve Vratimově a Horních Datyních, aby si zkontrolovali, zda už neuplynula doba, na kterou **mají zaplacen jejich nájem. Nájemné se platí u** pí. Komárkové v Pohřební službě Vratimov, Dům služeb, ul. Strmá 900/7, tel.:596 732 164, v pondělí a ve středu **od 8.00 do 11.30 a od 12.30 do 16.00 hodin,** v ostatní pracovní dny **od 8.00 do 11.30 a od 12.30 do 15.00 hodin.** Na stejné adrese lze **nájem zrušit.**

S nájemci zaplacených míst jsou sepisovány nájemní smlouvy (dle zák. o pohřebnictví č. 256/2001 Sb.). Tyto nájemní smlouvy se sepisují na MěÚ ve Vratimově, II. poschodí dveře č. 9, tel. č. 595 705 922.

Nezaplacené, neudržované hrobové místo, ke kterému se nikdo nepřihlásí, bude podle § 25 zákona 256/2001 Sb. zrušeno a hrobové příslušenství odstraněno.

P. Kubalová, MěÚ,odbor VN

Připravte si velkoobjemový a nebezpečný odpad

Harmonogram sběru

Městský úřad zajistil u společnosti .A.S.A. podzimní sběr velkoobjemového a nebezpečného odpadu. Odbor výstavby a životního prostředí upozorňuje podnikatele, že tento sběr **neslouží** k odkládání odpadu vyprodukovaného z podnikatelské činnosti.

Kontejnery budou k dispozici v těchto termínech:

Vratimov

13.10. Restaurace U Kostela
14.10. Radniční náměstí
15.10 křižovatka ulic Nádražní a U Hráze
16.10. ulice Na Příčnici u hasičárny
17.10. ulice Frýdecká na parkovišti u Masokombinátu Krahulčí
20.10. křižovatka ulice Na Zadkách a Adámkova
21.10. ulice Rakovecká u mostu

Horní Datyně

22.10. U Důlňáku u obchodu
23.10. ulice Václavovická u kapličky
24.10. Kulturní dům Horní Datyně

Sběr proběhne jako každý rok opět v době od 10 do 17 hodin

Svozový kalendář pro 2.pol.2008 najdete na str.19

VOLBY
17. a 18. října 2008
do zastupitelstev krajů a 1/3 Senátu Parlamentu České republiky

VRATIMOV

Volební okrsek č. 1
Dům dětí a mládeže, Frýdecká 377
pro občany přihlášené k trvalému pobytu
Adámkova - 283,348,373,1106,1212
Břízková - 423,649,659,665,786,794,801, 827,833,856,888,896,916,952,968,1160, 1178,1190
Družstevní -306
Frýdecká - 1,3,5,6,7,8,9,10,11,12,13,14, 15,16,17,18,19,20,21,22,26,27,28,29,30, 31,32,34,39,56,88,98,100,124,132,134, 142,150,170,171,214,231,262,267,299, 321,337,345,346,360,390,391,402,403, 405,411,412,416,424,570,587,636,701, 779,861,892,934,940,941,965,984,988, 991,1007,1009,1018,1019,1028,1072, 1093,1115,1124,1142,1155,1165,1175, 1187,1188,1193,1197,1208,1209
Horní - 229,1129,1139
Krátká - 115,696,939,950
Křivá - 647,651,671,677,689,691,767, 777,795,796,814,817,884,897,907,914, 927,946,947,948
Mojžíškova - 110,615,663,776,854,863, 883,953,954,958,990
Na Slezance - 330,341,355,401,417,717, 718,719
Na Spojce - 692,798,848,959,963,970, 981,1005,1022
Na Stezce - 131,225,226,272,312,920, 921,1107
Na Vyhlídce - 25,333,343,635,645,646, 654,655,656,680,684,685,686,693,694, 695,729,770,771,772,773,792,793,836, 860
Na Zadkách - 16,74,84,128,202,227,230, 232,269,270,332,335,590,826,967,1113, 1121,1126,1128,1140,1147,1192
Nádražní - 152,392,432,705,706,707,708, 709,710,1179
Odboje - 41,58,90,268,285,286,293,311, 323,327,329,340,361,372,376,385,388, 393,425,565,648,676,688,697,764,766, 774,775,799,864,938,949,966,980,986, 1006,1026,1056,1063,1164
Okrajová - 105,106,107,138,161,353,362, 564,567,1116,1144,1148,1167,1173,1174, 1180,1194,1202
Ovocná - 316,317,318,319,320,352,407, 408,673,675,768,855
Polní - 146,309,365,366,378,383,384,386, 395,687,811,850,891,895,911,913,915, 924,925,935,942,943,944,945,951,955, 956,960,962,982,994,1111
Říční - 711,712,837,857,858, 889
Tovární - 91
U Hráze - 406,413,797,867,975
U Nového lesa - 108,148,168,172,865, 898,992
U Padolu - 153,308,614,1037,1084, 1112
U Potůčku - 80,86,97,434,1075
U Rybníka - 130
Vodárenská -75,93,141,328,334,336,344, 439,964, 1105
Výletní - 304,313,314,426,713,714,715, 716,815,866
Zaryjská - 122,129,163,169,350,702,703, 1004,1073

Volební okrsek č. 2
Základní Umělecká škola, Strmá 397
pro občany přihlášené k trvalému pobytu
Družstevní -63,277,279,287,291,305,429, 842,901,902,903,904,905,906,1133
Husova - 218,252,265,280,281,521,522, 527,528,529,530,531,532,533,534,802, 803,804,1099,1100,1101
Okružní - 151,560,561,562,563,575,576, 577,578,579,580,581,582,583,584,585, 586,617,618,619,620,621,622,623,624, 625,626,627,628,629,630,631,632,633, 640,641,642,644,1204
Pod Kovárnou - 10,33,193,278,292,296, 298,324,338,387,404,437,568,859,987
Radniční náměstí - 821,822,823,824
Strmá - 535,536,537,591,592,593,594, 595,596,597,598,599,600,601,602,928, 929,930
U Mateřské školy - 681,682,683,780,781, 782,783,784,785,787,788,790,791
Úzká - 820,825,931,932,933

Volební okrsek č. 3
Kulturní středisko, Frýdecká 1000
pro občany přihlášené k trvalému pobytu
Buničitá - 201,440,755,756,762,1132
Frýdecká -37,59,73,137,147,165,166,179, 181,199,205,206,263,315,357,358,430, 431, 435,606,607,608,609,610,611,637, 638,639,757,819,829,830,831,832,853, 1002,1145
Hřbitovní - 264,325,1171
J. Žemly - 342,356,573,1205
K Sokolovně - 183,189,420,893
Masarykovo náměstí - 192
K Závorám - 739
Mourová - 723,724,725,727,728,732,733, 734,735,1131
Na Hermaně - 136,188,208,209,216,219, 220,223,256,266,301,302,418,588,603, 604,605,612,613,698,699,700,843,1103, 1119,1200
Na Podlesí - 101,1181,1182,1195
Na Slezance - 1081
Nádražní - 704,1098,1158
Popinecká - 174,200,238,239,246,247, 248,250,251,253,274,275,326,375,444, 445,446,447,448,449,569,789,808,809, 810,812,249
Rodinná - 143,210,213,215,273,310,322
Sokolská - 156,157,160,195,197,207,222, 290,805,806,807,899,1038,1102
Sumínova - 731,918,919
Školní - 194,217,224,374,456,457,459, 652,653
Tovární - 68,175,186
U Jeslí - 433,441,1025
U Lesíka - 1163,1185,1191
U Hráze - 1157
U Společenského domu - 1024,1041, 1042
U Staré školy - 60
U Strouhy - 144,176,177,211,212,1136
U Trati - 736,737,740,741,742,743,744, 745,746,747,748,750,751,752,758,763
Výletní - 125,400,427,995,1045

Volební okrsek č. 4
Základní škola, Datyňská 690
pro občany přihlášené k trvalému pobytu
Datyňská - 45,139,297,300,363,460,461, 462,463,464,465,538,539,540,541,542, 543,544,545,546,547,548,549,551,690, 1201
Horní - 1149,1166,1184,1189,1196
K Hájence - 13,49,79,116,118,155,389, 436,769,845,1104,1117,1198
Karla Velčovského - 53,78,303,414,885, 1151
Na Podlesí - 47,48,51,52,54,57,61,92, 117,120,159,191,196,198,228,243,282, 307,331,800,840,862,887,890,1071,1076, 1082,1097,1150,1152,1153
Na Příčnici - 71,85,89,96,234,235,236, 237,254,259,260,398,552,553,554,555, 556,557,558,559,616,657,720,760,868, 869,870,871,872,873,874,875,876,877, 878,879,880,881,882,894,908,909,957, 961,985,989,1021,1034,1077,1078,1079, 1080,1086,1091,1110,1118,1125,1159, 1183,187
Na Zadkách - 76,221,284,294,658,828, 917,923,999,1114,1176
Nová - 486,487,488,489,490,491,492,493, 494,495,496,497,498,499,500,501,502, 503,504,505,506,507,508,513,514,515, 516,726
Obvodová - 998,1011,1013,1015,1016, 1017,1030,1032,1039,1040,1043,1053, 1054,1055,1057,1058,1059,1064,1065, 1066,1067,1068,1069
Osadnická -38,450,451,452,453,454,455, 517,518,519,520
Rakovecká - 82,95,111,112,113,442,730, 778,847,851,852,926,996,1096,1109, 1137,1154,1210,27
Řadová - 1044,1046,1047,1048,1049, 1050,1051,1052
Sezonní - 421,643
Střední - 976,997,1001,1003,1008,1010, 1012,1023,1027,1062
U Březinek - 119,233,369,379,419,664, 846,1070,1134,1141,1146,1156,1168
U Lesíka - 245,258,574,589,672,1014, 1020,1029,1031,1033,1036,1060
U Lípy - 64,72,173,271,276,288,422,979, 1030,1035,1135,1169,1177,1199
U Potůčku - ev.č. 15
U Rozvodny - 364,368,380,381,396,415, 571,650
U Stadionu - 466,467,468,470,471,474, 475,476,477,478,479,480,481,482,483, 484,838,1090
Višňová -43,94,121,140,158,162,182,371, 410,438,443,572,670,816,886,922,971, 1120,1127,1138,1143,1161,1162,1186, 1206,1207
Zahradní - 472,473,509,510,511,512,523, 524,525,526,1172

HOR. DATYNĚ

Volební okrsek č. 5
Kulturní dům, Vratimovská 224,
Horní Datyně
pro občany s trvalým pobytem na území městské části Horní Datyně

PŘIPOMNĚLI JSME SI STO LET SOKOLA VE VRATIMOVĚ

Šestého září, v jednom z posledních teplých a takřka tropických dnů letošního léta, které lákalo spíše k vodě, se konala na hřišti u Sokolovny slavnost ke stému výročí založení Sokola ve Vratimově. Po krátkých projevech, ve kterých byla vzpomenuta jména těch, kteří stáli u zrodu tělocvičné jednoty, složitá historie poznamenaná zákazy činnosti, ale také zdůrazněn význam Sokola pro utváření mladé generace, se na hřišti rozběhla všestranná sportovní činnost, zaměřená hlavně na dětské účastníky.
Mažoretky, střelba ze vzduchovek i luku, lanová překážková dráha, turnaj v pexesu, ale i další dětské soutěže, vystoupení šašků, to všechno vytvořilo pěknou atmosféru oslav.
Dospělým pak byla určena večerní zábava…

Z vystoupení mažoretek

Stručně o začátcích vratimovského Sokola

„Historie tělovýchovné jednoty ve Vratimově začíná v roce 1908.Tehdy se rodila tělocvičná jednota SOKOL za obdobných poměrů, jako ostatní sokolské jednoty v našich zemích, které byly zakládány od roku 1862 v duchu idejí Miroslava Tyrše. I zde ve Vratimově zápasil český živel s tuhou germanizací. Celá obec byla ve vážném nebezpečí, že propadne poněmčení. Bylo třeba postavit hráz proti tomuto útlaku.Touto hrází se měla stát tělocvičná jednota Sokol.
Nejprve to bylo provolání k občanům s pozváním na náborovou schůzi o významu sokolského hnutí, která se uskutečnila 1. listopadu 1908 ve Vratimově v hostinci U Paskovských. Na tomto shromáždění byly přijímány přihlášky do jednoty a zřízen odbor jednoty Sokola. Samotná jednota Sokol vznikla 27.prosince 1908 za přítomnosti 35 osob a zde byl zvolen jedenáctičlenný výbor. Do roku 1910 vzrostl počet dospělých členů jednoty na 70. Byla vyvíjena nejen činnost tělocvičná, ale i společenská, pořádány přednášky,

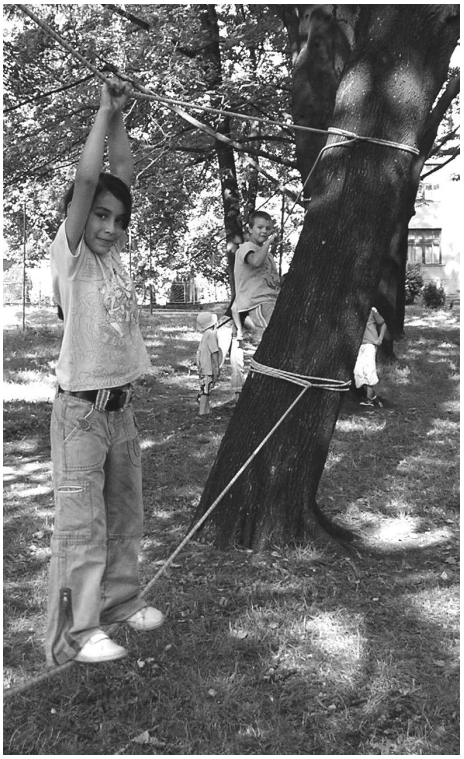

Na lanové překážkové dráze bylo rušno…

Slavnosti se zúčastnil i předválečný člen Sokola, starosta župy Beskydské pan Zdeněk Gregor

plesy, divadla a zábavy. Že to nebyla práce jednoduchá a bez rizika, svědčí záznam v kronice Sokola, kde se dočteme, že v roce 1909 po prvním veřejném cvičení bylo propuštěno z práce 8 členů jednoty.
U kolébky vratimovského Sokola stáli: Karel Paskovský - první starosta a Josef Paskovský - první náčelník a další…
V roce 1914, se začátkem 1. světové války byla činnost jednoty omezena a v roce 1915 byl Sokol rozpuštěn.
Po vzniku samostatného Československa v roce 1918 byla činnost Sokola obnovena a nastal další rozvoj členské základny. Zásluhou dlouholetého starosty Františka Hrbáče zahájily všechny složky pravidelná cvičení.
Brzdou většího rozmachu byla skutečnost, že v obci nebyla vhodná tělocvična.
Už v roce 1922 však bylo rozhodnuto, aby byl postaven vlastní tělovýchovný stánek. Základní kámen byl položen 13. září 1928 a dne 10. srpna 1929 oslavila jednota své dvacetileté trvání a desetileté výročí vzniku republiky otevřením nové sokolovny…“
(vybráno z úvodního slova starostky jednoty Ilony Spratkové)

ZLODĚJI KANÁLOVÝCH POKLOPŮ OHROŽUJÍ LIDI

Naprostou lhostejnost k ostatním občanům projevují sběrači kovů, kteří se nezdráhají vzít poklopy kanálů ze silnic nebo chodníků. Všichni přece musí vědět, že neočekávaná díra ve vozovce může být příčinou havárie motorového vozidla, pro chodce může být odkrytá kanálová vpusť dokonce smrtelným nebezpečím.
Ani obyvatelé Vratimova nejsou ušetřeni této bezohledné zkoušky pozornosti. Jen od dubna tohoto roku byly ve Vratimově odcizeny dvě desítky železných kanálových poklopů. Vědí o tom své obyvatelé ulic Na Hermaně, Výletní, Frýdecké, Popinecké, Husově a dalších, kde se ztratily kanály opakovaně. Jejich náhrada si vyžádala z rozpočtu města téměř 30 tisíc korun.
Policie ČR odcizení kanálů prošetřuje, bohužel se zatím nepodařilo prokázat jednotlivé skutky konkrétním pachatelům a ačkoli se některé kanály našly ve sběrných surovinách, nepodařilo se krádeže objasnit. Z tohoto důvodu bylo ve spolupráci policie, města Vratimov a Vratimovských služeb zavedeno opatření, které pomůže kanály ve sběrnách identifikovat. Označené kanály budou policií ze sběren odebrány a vráceny na původní místo.

POLICIE ČR
pátrá, radí, informuje

Podle možností policie se zloději kovů bojuje. Policisté OOP ČR Vratimov provádějí nepravidelné kontroly sběrných surovin, kontrolují osoby se šrotem. Většina zlodějů kanálů je ovšem vybavena motorovými vozidly a naložení víka kanálu do kufru auta jim zabere sotva minutu. Bez aktivní pomoci občanů nebude možné prokázat odpovědnost za krádež a zloději budou dál zkoušet zpeněžit kovový majetek města.
Žádáme Vás proto, abyste na podezřelé chování lidí, kteří se pokoušejí krást železný šrot nebo kanálové poklopy, upozornili. Policii pomůže každá konkrétní informace, například registrační značka vozu, typ a barva automobilu, popis osob atd. Samozřejmě, okamžité telefonické upozornění je bezesporu nejúčinnější. Včasný zásah policie může nejen zadržet pachatele, ale i poklop kanálu vrátit zpět na své místo. Nejenže tím pomůžete ochránit své bezpečí, ale také umožníte, aby peníze, které by jinak město muselo vynaložit na nákup nových kanálů, investovalo do veřejných zařízení prospěšných pro všechny.

Předem děkujeme za spolupráci a doufáme, že se nám podaří společným úsilím zabránit bezohledným krádežím.

***pprap. Olga Bogdanová**, preventista OOP ČR Vratimov*

VRATIMOVSKÉ MAŽORETKY V KARLOVÝCH VARECH ZAZÁŘILY

Ve dnech 30. a 31. 8. 2008 se mažoretky a roztleskávačky ZIK ZAK Vratimov zúčastnily přehlídky mistryň v Karlových Varech, nazvané Karlovarská růže.

Atmosféru zájezdu nám přiblížil místostarosta Vratimova Ivo Kičmer:

„Po cestě a noci strávené v autobuse nás přivítaly sluncem ozářené Karlovy Vary. Po ubytování a nezbytné přípravě kostýmů následovala promenáda uličkami podél říčky Teplé, od hotelu PUPP do středu Karlových Varů ke Kolonádě. Mažoretky prošly za značného zájmu návštěvníků a obyvatel lázeňského města a doprovodu živé hudby, potlesku přihlížejících, fotografů a kameramanů. V čele "promenády" si vykračovaly mažoretky z Vratimova. Zvláště turisté z Japonska se nemohli vynadívat. Před sloupovím Kolonády pak všechny skupiny předvedly své umění.

Následovala večeře a opět příprava na další vystoupení. A vystoupení ne ledajaké, přímo ve velkém sále hotelu PUPP. Po společném fotografování na schodech do hotelu nás přivítal rozzářený sál, ve kterém byl takřka tříhodinový program. Obě skupiny ZIK ZAK naše město dobře reprezentovaly a jméno Vratimov velkým sálem mnohokrát zaznělo. V takovýchto prostorách vystupovat, to byl pro naše mažoretky úžasný zážitek. Také velmi zaslouženého potlesku se dostalo trenérkám - paní Hloušové, paní Mindekové a paní Sedmíkové, které si kromě písemného ocenění odvezly z Karlových Varů i známou kamennou Karlovarskou růži.

Program skončil, o půlnoci uléháme, protože hned ráno mažoretky znova vystupují, tentokráte před hotelem THERMAL. A je to vystoupení opět velmi zdařilé, zvláště když slyšíme, že vystupují děvčata z Vratimova. Potlesk a obdiv stejně velký jako filmovým hvězdám při známém festivalu.

Zbývá ještě nakoupit lázeňské oplatky a je před námi zase ta dlouhá cesta domů. Přijíždíme za tmy a rodiče již čekají na své ratolesti, protože zítra je 1. září, a to začíná škola.“

Žáci šestého ročníku ZŠ Masarykovo nám. se zúčastnili adaptačního kurzu

Cesta k lepším mezilidským vztahům

Letošní adaptační kurz šestého ročníku ZŠ Vratimov, Masarykovo nám., proběhl v době od pátku 5. září do neděle 7. září na rekreačním středisku Koksař v Trojanovicích. Cílem tohoto kurzu bylo seznámení třídy se svým novým třídním učitelem, prohloubení vztahů mezi žáky navzájem, upevnění jejich spolupráce, stmelení kolektivu, ale zároveň také poznání sebe sama, svých schopností a způsobu komunikace s ostatními.

Hned po ubytování a obědu si děti v kruhu stanovily pravidla, která se pro ně stala závazná po celou dobu pobytu. Mezi základní pravidla patřilo např. právo na vyjádření vlastního názoru, tolerance názorů ostatních, ale také zákaz pomlouvání a včasné příchody na domluvené místo srazu. Celé páteční odpoledne bylo věnováno seznamovacím a kontaktním aktivitám, zaměřeným na rozvoj spolupráce a posílení vzájemné důvěry. Večer pak společně v kruhu proběhlo ohlédnutí za uplynulým dnem a děti dostaly za úkol nakreslit svůj vlastní osobní erb.

Sobotní dopoledne se opět neslo v duchu her, tentokrát se jednalo o soutěže dvou týmů. A nutno říct, že oba týmy soutěžily s takovou vervou a nadšením, že konečný výsledek byl nerozhodný. Hry byly zakončeny stavbou pyramidy z těl, která ukázala, že pokud děti chtějí, dokáží spolu opravdu velice dobře spolupracovat a domluvit se i bez pomoci dospělých. Sobotní odpoledne bylo věnováno návštěvě lanového centra Tarzanie, kde si děti mohly vyzkoušet svou hbitost a odvahu. Jelikož nám počasí opravdu přálo, hned po Tarzanii se děti přesunuly na lanovku, která je vyvezla na Pustevny, kde absolvovaly malou procházku k soše Radegasta. Večer patřil diskotéce.

V neděli před odjezdem domů dostaly děti obálku se sluníčkem, do kterého si navzájem napsaly, co hezkého přinášejí ostatním.

Ve škole byl potom dětem rozdán „zpětnovazebník“, ve kterém měli žáci sami zhodnotit průběh kurzu. Jen namátkou se podívejme, co děti do zpětné vazby napsaly:

Co tě během pobytu nejvíce zklamalo?

- „... pobyt tak krátký ...“
- brzká večerka
- fotbalové branky.

Myslíš, že jsi se během pobytu něco naučil?

- „Více říkat, co si myslím, více se otevřít (ne rozpůlit).“
- „Nemáme skákat do řeči, mluvit sprostě a hlavně večer neřvat.“
- „Nebát se pavouků a tmy u lesa.“
- „Ano, ale nevím co.“
- „Říct svůj názor.“
- „Kamarádit se všemi.
- „Ano, všechno.“
- „Líbat a tancovat.“
- „Ano, překonala jsem svůj rekord, bojím se výšek a já jsem zvládla lanovku i Tarzanii.“

Líbil se ti připravený program?

- „Ano, líbili se mi hlavně želvy a krabi.“
- „Ano, že byl velmi společný, někdy ne, protože byl moc primitivní.“
- „Líbilo se mi vše!!!!!!!!!!“
- „Byl super, ale byl krátký odpolední klid.“
- „Ano, super!“
- „Ano, hry a diskotéka.“
- „Hry byly dobré, zábavné, lehké i těžké.“

Mgr.Martina Pelikánová
výchovný poradce

DALŠÍ JEDNÁNÍ REGIONU SLEZSKÁ BRÁNA

Zasedání sněmu starostů svazku obcí Regionu Slezská brána se konalo 11.září v Sedlištích. Pan starosta hostitelské obce Ing. Jaromír Krejčok přivítal přítomné představitele obcí a měst v prostorách Lašského muzea a galerie, které sídlí v budově staré školy, a kde jsou soustředěny národopisné památky regionu a exponáty z historie života lašského etnika.

Na programu jednání starostů bylo vyhodnocení společného strategického plánu rozvoje regionu, který byl schválen v loňském roce. Starostové a místostarostové jako garanti předložili plnění a podrobnosti ke svým projektům. Kompletní zprávu pak zpracovala paní Jaroslava Bezecná, místostarostka Řepišť. Dále starostové jednotlivých obcí předložili změny ve strategických plánech svých obcí a měst. V návaznosti na mimořádné zasedání, které proběhlo 17.7. v Řepištích, kdy shromáždění starostů schválilo přijetí dotace z rozpočtu Moravskoslezského kraje na projekt „Projektový manažer Regionu Slezská brána“, řešili starostové v Sedlištích konkrétní nabídku na spolupráci s Ing. Miroslavem Lyskem z Frýdku-Místku jako novým projektovým manažerem regionu. Ing. Lysek zde prezentoval svou představu spolupráce. Starostové se dohodli, že na zasedání 14.10. v Paskově, kdy bude zřejmé, dokdy bude projekt realizován (stávající konec 31.12.2008, požádáno na MSK o posunutí ukončení realizace do 30.6.2009), se domluví další postup a schválí spolupráce s projektovým manažerem. Starostové vzali na vědomí výsledky vnitřních kontrol svazku obcí, které konstatovaly, že se s prostředky svazku nakládá hospodárně, účelně a efektivně, a že zavedený kontrolní systém je vyhovující a dostačující. V závěru bylo starostům uloženo zpracovat a přinést na příští zasedání způsob a plány na zajištění rozvoje sociálních služeb ve svých obcích pro vytvoření databáze pro region a Moravskoslezský kraj.

R. Kožušník,
předseda sv. obcí Region Slezská brána

Letní soustředění orchestru

Občanské sdružení POSPOLU při ZUŠ Vratimov ve spolupráci s vedením ZUŠ a jeho učiteli o letošních prázdninách uspořádalo týdenní, už osmé, soustředění členů Městského dechového orchestru. Konalo se v rekreačním středisku ve Frýdlantu nad Ostravicí-Nové Vsi. Jak nás informoval David Schreiber, zástupce ředitele ZUŠ, cílem setkání bylo nastudovat asi hodinu a čtvrt trvající koncertní program, dramaturgicky směřovaný k možnosti jeho využití v rámci výchovných koncertů pro základní a střední školy. Tento úkol byl díky soustředěné práci všech hráčů, pedagogů i dirigentů orchestru beze zbytku splněn a zmíněný koncertní program měli možnost posluchači ocenit na závěrečném promenádním koncertu, který proběhl v poslední den soustředění v prostorách RS Budoucnost.

Členové orchestru měli však také možnost využít svůj volný čas mezi zkouškami k nejrůznějším aktivitám - koupání, tenisu, prohlídce Frýdlantu nad Ostravicí, návštěvě lanového centra a k posezení u táboráku.

Hlavně aby nehořelo…

Valná hromada Sboru dobrovolných hasičů Horních Datyň, která se konala 9. září, hodnotila dosavadní činnost a dohodla se na akcích do konce roku. Výjezdová jednotka se letos podílela na čtyřech technických událostech, zasahovala při větrné smršti, podílela se na vytažení zapadlého vozidla a pomohla s přepravou psycholožky Hasičské záchranné služby kraje k požáru bytu do Havířova.

Aby si udržovali kondici, zúčastňují se členové SDH řady sportovních akcí. Letos to byl Den dětí, už 30. ročník v minikopané, soutěž ve střelbě, ve které se dobře umístili místní mladší i starší žáci, a tradiční Loučení s létem na konci prázdnin.

V říjnu, ve dnech 10. až 12. 10. je ještě čeká zájezd za krásami naší vlasti a 8. listopadu pak Soutěž generací. **(pa)**

KOUPÁNÍ SKONČILO 7. ZÁŘÍ

Září přineslo nejen povinnosti školákům, ale i neobvyklé ochlazení, které nikdo tak náhle nečekal. Obzvláště po třicetistupňových vedrech, které panovaly ještě první zářijový víkend a vylákaly jen v sobotu 6. 9. na koupaliště 420 platících návštěvníků.

Koupaliště bylo v letošním roce otevřeno od 1. května do 7. září.

Díky možnosti ohřevu bazénové vody až na teplotu 28°C, bylo koupání příjemné i ve dnech, kdy rtuť teploměru nedosáhla na ideální letní teploty.

V květnu a v červnu využívaly koupaliště i děti, které tady trávily netradiční hodiny tělesné výchovy a mohly se zdokonalit v plavání.

V letošním roce probíhaly dvakrát týdně hodiny aqua aerobicu, které si získaly velkou oblibu díky profesionálnímu vedení cvičitelky.

Po celou sezónu kvalita bazénové vody splňovala přísné hygienické předpisy a rovněž čistota, udržovaná v celém areálu, přispěla ke spokojenosti návštěvníků.

Z celkových 130 dnů bylo koupaliště otevřeno 88 dnů. Nejvyšší návštěvnost byla 22. června, kdy bylo prodáno 885 vstupenek, následuje 7. srpen s 864 prodanými vstupenkami. Skutečná návštěvnost v těchto dnech však byla vyšší, neboť prodané vstupenky nezahrnují vstupy na permanentky a propočet osob s rodinným vstupným. Pro ty, kteří na městském koupališti ještě nebyli, mohou být inspirující následující informace. Venkovní areál sestává ze dvou nerezových bazénů. Bazén s plaveckou a relaxační částí, který je vybaven vodními a vzduchovými atrakcemi a lezeckou sítí a dětský dvouúrovňový bazén nepravidelného tvaru. Vzrostlé stromy, upravený trávník, květinová výzdoba, prolézačky pro děti a čistota vyhovuje zejména mladým rodinám s malými dětmi, které si pobyt velmi pochvalovaly.

Nejdůležitější podíl na bezproblémovém a bezpečném provozu má bezesporu personál, kterému patří veliký dík.

***Bc. R. Drozdková,** Finanční odbor MěÚ*

TÝDEN KNIHOVEN 6.-12.října

Sekce veřejných knihoven SKIP vyhlašuje již 12. ročník celostátní akce Týden knihoven. Letošní motto **„Knihovny-rodinné stříbro“** opět dává dostatečný prostor naší fantazii, abychom se jej chopili z různých úhlů a připomněli všeobecně známou věc - ne všichni si ji však zcela uvědomují - že bez knihoven to ani v digitálním věku nebude možné, a proto se musíme o naše rodinné stříbro náležitě starat. Vyhlašovatelé Týdne navrhují, aby **Velké říjnové společné čtení v pondělí 6.října** bylo zahájeno četbou z díla Karla Čapka (připomínáme, že celoročně probíhá kampaň Česko čte Čapka - ČČČ), od jehož úmrtí uplyne koncem roku 70 let; i on je v souladu s naším mottem rodinné stříbro české kultury.

Ve všech knihovnách platí:

- tomu, kdo se v tomto týdnu přihlásí do knihovny jako čtenář, promineme do konce kalendářního roku registrační poplatek
- vyhlašujeme amnestii dlužníkům knih. V tomto týdnu nebudeme odesílat upomínky!
- všichni čtenáři, kteří si půjčují na průkazy rodinných příslušníků, **dostanou průkaz zdarma**

Městská knihovna VRATIMOV

- výstava v chodbičce knihovny
- **„Národní knihovna ČR - Klementinum a dějiny písma“**
- výstavka knih ilustrátorky Lucie Dvořákové
- besedy pro žáky základních škol „Kočkám vstup zakázán, aneb myší rej v knihovně“
- prodej starých vyřazených knih za jednotnou cenu 2,-Kč
- na středu 8. října jsme od 13,00 hodin připravili zábavné odpoledne pro děti na téma
- **“ Znáte pohádky Karla ČAPKA ?“**

Místní knihovna ŘEPIŠTĚ
Půjčovní dny:
úterý 7. října 10 -12 a 13 -17
pátek 10.října 9 -12 a 13 -15,30

Akce pro veřejnost :
„ NOVÝ ZÉLAND“ - cestopisná beseda s promítáním. Přednáší Jiří Mára. **Úterý 7. října 2008 v 17:30 hod.** Vstup zdarma.
PATCHWORK Marie Niećové výstava potrvá do **17.10.2008**
Prodej starých vyřazených knih za jednotnou cenu 2 Kč
Beseda pro mateřskou školu „Povídání o pejskovi a kočičce - Jak si dělali k svátku dort“
Aktuální informace se můžete dovědět na naší webové stránce **www.knihovna-vratimov.cz**
Městská knihovna ve Vratimově informuje, že bude **uzavřena od 20. do 22. října 2008** z důvodu úprav interiéru. Omlouváme se všem čtenářům.
V tomto týdnu nebudeme posílat upomínky. Děkujeme za pochopení.

Společenská rubrika

Dne 27. září 2008 oslavili krásnou

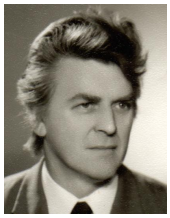

ZLATOU SVATBU

manželé

Miroslava a František CHUDĚJOVI

Hodně zdraví, lásky a pohody jim přeje dcera s rodinou

PODĚKOVÁNÍ SPONZORŮM

za účast na TTSK Vratimov dne 29.-31.8.2008

Zdeněk HEČKO, Roman GELNER, Patrik JOHN, Kamil HRABEC, Martin BADURA, R.+J.MOKROŠOVI, Dalibor ZÁRUBA, WINDUO ZAS, Radka ČAJKOVA, Radim PŘÍVARA,Bohuslav HAVLIN

Děkují V.Kupka, A.Wirth, H.Ciganková, L.Patkolo

PROGRAM AKCÍ
spolků a organizací města

4.10. - PORTAS CUP - na hřišti DDM Vratimov turnaj v minikopané, kategorie A-prezence od 9.^{00} , kategorie B-prezence od 12.^{30} hod., přihlášky a startovné odevzdat do 1.10. (středa)
-pořádá DDM Vratimov

9.10. - VESELÉ LOUČENÍ S LÉTEM - kavárna Spol.domu v 16,00 hod.
- pořádá Klub důchodců Vratimov

18.10. - AKTIVITY-pro děti od 2 do 10-ti let, sál DDM Vratimov (za krásného počasí hřiště DDM), sportovní hry, soutěže, překážková dráha, slalomy, …
-pořádá DDM Vratimov

25.10. - POSEZENÍ U KÁVY - DDM Vratimov ve 14,00 hod.
- pořádá Svaz tělesně postižených Vratimov

27.10. - PODZIMNÍ PRÁZDNINY - AQUAPARK OLEŠNÁ informace a přihlášky v kanc. DDM
-pořádá DDM Vratimov

29.10. - PODZIMNÍ PRÁZDNINY - ZOO ZLÍN pro děti a pro rodiče s dětmi, informace a přihlášky v kanc. DDM
-pořádá DDM Vratimov

POZVÁNKA

na jednání **13. 10. 2008**
v 16:00 hod. v kavárně
Kulturního střediska ve Vratimově

Spol. DOPRAVOPROJEKT Ostrava, spol s r. o. zve na jednání, jehož hlavním cílem bude seznámení vlastníků dotčených pozemků a vlastníků sousedních pozemků s projektovou dokumentací zpracovanou pro potřeby stavebního řízení pro stavbu Odkanalizování částí Vratimova, a to v lokalitě Na Podlesí, ul. K. Velčovského, U Březinek a ul. Selská. Jednání se zúčastní investor stavby, projektant stavby i pracovníci inženýrské činnosti DOPRAVOPROJEKTU Ostrava, spol. s r.o., kteří zodpoví případné dotazy a nejasnosti připravované stavby. Vzhledem k požadovanému termínu vyřízení stavebního povolení na výše uvedenou stavbu, termínu zahájení stavby a finančním možnostem investora žádá spol. DOPRAVOPROJEKT Ostrava

o účast, jak vlastníky pozemků dotčených předmětnou stavbou, tak i vlastníky sousedních pozemků, jejichž nemovitosti budou napojeny na navrhovanou kanalizaci.

DOPRAVOPROJEKT Ostrava, spol. s. r. o

ŘÍJEN

v Kulturním středisku ve Vratimově

program :

10.10. v 19,00 hod. - HUDEBNÍ VEČER V KLUBU SCHOD - hraje folková sk. NADARMO, vystoupí i oblíbená BANÁNOVÁ HALINA z rádia Helax
- Klub Schod, vstupné 50,- Kč

19.10. v 10,00 hod.- JAK ŠEL HONZA DO POHÁDKY - nedělní pohádka pro děti v podání Divadla Zlatý klíč
- kinosál Hvězda, vstupné 50,- Kč

20.10. - 2.11. - VÝSTAVA děl mladých umělců z těchto oborů: malba,architektura,zlatnictví,sochařina, drátování a další od autorek : Hedviky Nádraské, Jitky Svozilové, Zuzany Štefkové,Nikoly Sýkorové, Anety Šinoglové a dalších
- vestibul kina Hvězda

31.10. v 18,00 hod. - HUDEBNÍ VEČER V KLUBU SCHOD - hudební sk. ZPOCENÝ VOKO (rythm & blues)
- Klub Schod, vstupné 50,- Kč

OD ZÁŘÍ - NOVĚ!!!
U každého kulturního programu nabídka občerstvení s posezením ve vestibulu.

připravujeme:

MIMOŘÁDNÁ NABÍDKA !!!
Mirek Dušín, Jarka Metelka, Jindra Hojer, Červenáček a Rychlonožka.
Do KS Vratimov míří **RYCHLÉ ŠÍPY**
- nejúspěšnější komedie Slováckého divadla z Uherského Hradiště, kterou uvádíme 25.11. v 19 hod.

Vstupenky na všechna představení v předprodeji v kanceláři Kulturního střediska ve Vratimově

kurzy :

angličtina 1.roč.	- pondělí	15,30	klubovna č.11
2.roč.	- úterý	15,30	klubovna č.11
3.roč.	- úterý	17,00	klubovna č.11
4.roč.	- pondělí	17,00	klubovna č.11
cvičení seniorů	- pondělí	18,00	salonek
aerobic mix	- pondělí	18,00	cvičební sál
relax cvičení	- pondělí	19,00	cvičební sál
cvičení s vel.míči	- úterý	16,45	cvičební sál
bodyform	- úterý	18,00	cvičební sál
aby záda nebolela	- středa	16,00	cvičební sál
jóga	- středa	17,00	salonek
kalanetika	- středa	18,00	cvičební sál
	- středa	19,15	cvičební sál
fitko s Lenkou	- čtvrtek	18,00	cvičební sál

Akce v Horních Datyních :

6.10. - v 18,00 - schůze výboru zahrádkářů
17. - 18.10. - Volby do zastupitelstva MS kraje a Senátu
24. - 25.10. - Volby do zastupitelstva MS kraje a Senátu

Akce jiných organizátorů ve Vratimově

6., 13., 20., 27.10. - v 15,00 - autoškola - klubovna č.17
6., 13., 20., 27.10. - v 16,00 - zkouška ZUŠ - kinosál
7.10. - v 15,00 - MO KSČM - salonek
8.10. - v 9,00 - předváděcí akce - salonek
9.10. - v 16,00 - Veselé loučení s létem - Klub důchodců Vratimov - kavárna Spol.domu

prodeje v bývalé restauraci Spol.domu : 8., 20., 23.10.2008

Akce oznámené do uzávěrky Vratimovských novin. Za uskutečnění akcí jiných organizátorů neručíme.

KULTURNÍ STŘEDISKO
tel. 595 700 752
na www.ksvratimov.eu

kinosál Hvězda ve Vratimově

v neděli 19.října v 10,00 hod.

uvádíme

JAK ŠEL HONZA DO POHÁDKY

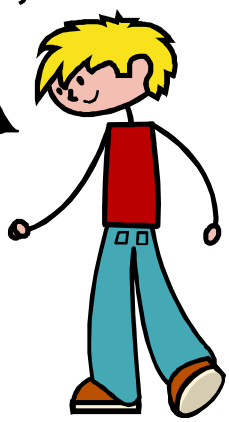

V podání herců Divadla Zlatý klíč

*Vstupné 50,- Kč - po předložení vybarveného obrázku - kupónu (uveřejněného na této stránce VN) - **SLEVA NA DĚTSKÉ VSTUPENCE 10,- Kč***

Předprodej v KS po - čt 7 - 17, pá 7 - 14

KUPÓN

19.10.2008
Jak šel Honza do pohádky

po předložení vybarveného obrázku
SLEVA NA DĚTSKÉ VSTUPENCE 10,- Kč

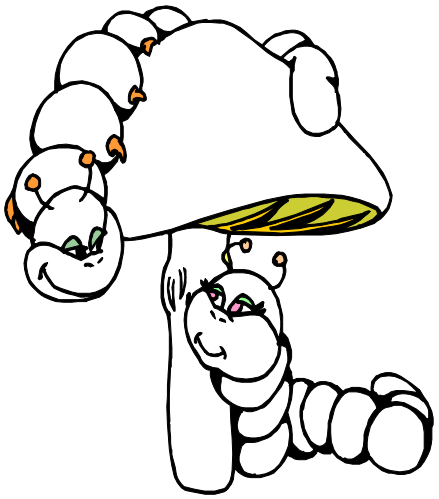

PRO VŠECHNY ŽENY,

které si chtějí zacvičit v pohodovém, pomalejším tempu a přitom posílit problémové partie, jsme otevřeli kurz

RELAX CVIČENÍ

Cvičíme každé pondělí od 19,00 hodin. Zájemkyně , prosím, hlaste se ihned na tel.č. 595 700 752, 731 446 809, e-mail: romi.urbankova@seznam.cz

zveme všechny do nového

KLUBU SCHOD

10.10. - 19 hod. NADARMO

od 20,00-hudební večer s folkovou kapelou

31.10. - 18 hod. ZPOCENÝ VOKO

od 19,00 - hudební skupina (rythm & blues)

vstupné 50 Kč

bavit Vás bude i oblíbená

banánová halina z rádia Helax

kde: Kulturní středisko,
vchod bývalá večerka

občerstvení : alko, nealko, malá jídelka

Pro vtipálky, baviče či jiné týpky drobné odměny !
Konec asi kolem 22 hodiny.

DŮM DĚTÍ A MLÁDEŽE VRATIMOV

Frýdecká 377/61, 739 32 Vratimov, e-mail: ddm.vratimov@tiscali.cz

turnaj v minikopané 7.ročník

4.10. (sobota) 2008

na hřišti DDM

PORTAS CUP

pořádáno ve spolupráci s firmou RODOKOV PORTAS-Ostrava-Mar.Hory

kategorie A *4.-6.třída 4 + 1 brankář (+ 1 náhradník)*
prezence od 9.00 hod., předpokl. konec v 13.30 hod.
kategorie B *7.- 9.třída 4 + 1 brankář (+ 1 náhradník)*
prezence od 12.30 hod., předpokl. konec v 17.30 hod

STARTOVNÉ za hráče 30,-Kč !!
Občerstvení zajištěno. ***Zákaz vstupu na hřiště v kopačkách!!***
Max.2 registrovaní hráči na jedno družstvo!

Přihlášky a startovné odevzdat do 1.10. (středa) do 17.00 hod na DDM!

INFO tel. č.: 596 732 333, 739 201 077
www.ddmvratimov.cz
m.gracova@ddmvratimov.cz

ZVEME DIVÁKY I RODIČE DĚTÍ !!
ZA DEŠTĚ SE AKCE NEKONÁ!!!

PORTAS®
Jednička na renovaci dveří

Kovovýroba
- vchodové dveře (včetně list.schránek)
- okna, vrata z oceli i hliníku,
- kovové zábradlí, mříže, ploty, branky atd.
KONTAKT:tel.:602 796 944
www.rodokov.cz

AKTIVITY

soutěže a hry pro děti od 2 do 10-ti let

sobota 18.října v 16,00

(předpokl.konec v 17.30 hod.)

sál DDM Vratimov (za krásného počasí na hřišti)

Program: sportovní hry, soutěže, překážková dráha, slalomy, … vše o malé ceny a sladkůstky

S sebou: přezůvky, sportovní oděv a obuv, dobrou náladu a chuť soutěžit
Startovné 20,-Kč/dítě

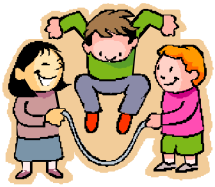

Tel.č.: 596 732 333,739 201 077,
m.gracova@ddmvratimov.cz

skorohokejový turnaj

dne 1. listopadu 2008

na hřišti u DDM Vratimov
v kategoriích: A *3. - 5. tř. - prezence v 9,00 hod.*
B *6. - 8. tř. - prezence v 12,00 hod.*
družstva ***4 + 1*** *(+náhradník),*
startovné ***30,-Kč za hráče*** *(i náhradníci)*

POZOR!! přihlášku a startovné odevzdat do 30.10. (čtvrtek) 2008 mailem, osobně kanc.DDM

Nejlepší hráč získá dres s originálními podpisy hráčů HC Vítkovice Steel

Občerstvení - teplý čaj, párek, chléb

INFORMACE :
na tel.č. 596 732 333, 739 201 077
m.gracova@ddmvratimov.cz

PODZIMNÍ PRÁZDNINY

27.10.(pondělí)
AQUAPARK OLEŠNÁ

CENA:190,-Kč,doprava (objednaný autobus), vstupné na 2 hodiny, poplatek dle VS
SRAZ na DDM v 8.00 hod !!! (předpokládaný návrat k DDM 14.00 hod)
S SEBOU: PLAVKY, HŘEBEN, 2 RUČNÍKY, MÝDLO, ŠAMPÓN,PITÍ, SVAČINA NA CELÝ DEN

JAK MAJÍ VYPADAT SPRÁVNÉ PLAVKY PRO PÁNY?
TÍM JSOU PLAVKY SLIPOVÉHO NEBO TRENÝRKOVÉHO TVARU Z NESAVÉHO, PRUŽNÉHO, PŘILÉHAVÉHO MATERIÁLU BEZ KAPES, ZIPŮ NEBO KOVOVÝCH OZDOB!

29.10. (středa) ZOO ZLÍN

CENA: 310,-Kč dítě, 350,-Kč dospělý
doprava (objednaný autobus) , vstupné, poplatek dle VS
SRAZ NA DDM V 8.00 hod !(předpokládaný návrat k DDM 16.00 hod)

S SEBOU: BATŮŽEK, LÁHEV S PITÍM, SVAČINA NA CELÝ DEN, PLÁŠTĚNKA, KINEDRYL

Přihlášku a peníze odevzdat v kanc. DDM
do 22.10. (středa) 2008

INFO:
kanc. DDM nebo tel. č. 596 732 333
739 201 078, r.mickova@ddmvratimov.cz

DŮM DĚTÍ A MLÁDEŽE VRATIMOV

Frýdecká 377/61, 739 32 Vratimov, e-mail: ddm.vratimov@tiscali.cz

Přihlášky, bližší informace
v kanceláři DDM, ul. Frýdecké č. 377/61
tel. č. 596 732 333, 596 733 988
Provozní doba PO - PÁ 8.00 -12.00, 13.00 - 17.00 hod
e-mail: barak@ddmvratimov.cz , www.ddmvratimov.cz

KROUŽKY, KURZY, KLUBY
začínají v týdnu od 29.9. 2008 a končí v týdnu od 25.5. 2009

Placení kroužků v pokladně DDM
PO, ST, PÁ 8.00 - 12.00, 13.00 - 17.00
nebo úhrada formou bankovního převodu.

NABÍDKA KROUŽKŮ, KLUBŮ, KURZŮ na školní rok 2008/2009

1. ODDĚLENÍ SPOLEČENSKO VZDĚLÁVACÍ

e-mail: r.mickova@ddmvratimov.cz, tel.: 739 201 078

výtvarný technik -od 8 let
pondělí 16.30 hod.
- malování, různé výtvarné techniky, přírodní materiály,**400 Kč**

pastelka od 4 - 7 let
středa 17.00 hod.
- výtvarný svět pro menší děti,výrobky z papíru, přírodních materiálů, **350 Kč**

dřevař od 8 let , úterý 16.30 hod.
- základy práce se dřevem, výrobky, **400 Kč**

cukrářský od 6-ti let
PO nebo ST 16.00 hod
- pečeme dobroty, výrobky z marcipánu, **350 Kč + 20 Kč/schůzka**

ozdoby od 6-ti let, středa 16.00 hod.
- zvířátka, postavičky z korálků, květinový náramek, náhrdelník, náramky, taštičky z korálků, práce na stavu, **400 Kč**

mladý chovatel od 6-ti let
čtvrtek 15.30 hod.
- kočky, želvy, křečci,hry, výstavy, učíme se starat o živá zvířátka , **350 Kč**

angličtina pro nejmenší
pro děti z MŠ (předškol) a z 1. tříd ZŠ **úterý 16.00 hod.**
- zábavnou cestou uvedeme děti do základů angličtiny, hry, básničky, písničky, **450 Kč**

angličtina pro malé školáky
pro děti z 2. tříd ZŠ, **úterý 15.00 hod.**
- kvalitní předstupeň povinné jazykové výuky od 3. ročníku , nácvik správné výslovnosti, schopnost rozumět, rozšíření slovní zásoby
- doplňovačky, křížovky, jednoduché psaní v anglickém jazyce, **450 Kč**

angličtina pro děti z 3.- 5.tř. ZŠ **středa 15.30 hod**
- výuka podle učebnice CHIT CHAT (OXFORD UNIVERZITY), rozšiřování slovní zásoby, používání správné gramatiky, **450 Kč**

hra na kytaru pro děti od 10-ti let
pátek 16.00 hod.
- podmínka vlastní kytara, naučíme se písničky k ohni, **400 Kč**

smajlík I pro děti 7 - 10 let
čtvrtek 17.00 hod .
- hry, výlety,víkendové pobyty, turistika, **400 Kč**

minismajlík pro děti 4 - 6 let
čtvrtek 16.00 hod.
- hry, soutěže, výlety, básničky, písničky, **350 Kč**

šachy pro děti od 8 let
středa 16.30 hod.
- pro začátečníky i mírně pokročilé, možnost soutěží, **350 Kč**

malý detektiv pro děti 8-10 let
středa 17.00 hod.
- postřeh, kombinace, bystrý úsudek, představivost, řešení případu inspektora Pernera, návštěva pracovníka POLICIE ČR - 1x měsíčně , **300 Kč**

batůžek pro děti od 8 let
úterý 16.00 hod.
- pohyb a pobyt v přírodě, poznávání světa přírody,vést ke schopnosti samostatně pracovat,**350 Kč**

2. ODDĚLENÍ SPORTU A MLÁDEŽE

e-mail: m.gracova@ddmvratimov.cz, tel.:739 201 077

H. P. MARTIAL GYM
sobota 17.00 hod., od 10- ti let
- sebeobrana, mix judo + karate, fyzická příprava, možnost účasti na závodech, **450 Kč**

klub „New´s baráčníků“
středa 17.30 hod., od 14-ti let
- pro Ty, co chtějí sami poznat co dokážou
- účast na akcích DDM, hry, výlety, víkendové pobyty, **200 Kč**

DISCO tance 9 - 12 let
středa 17.00 hod.
- hip hop, disco, disco dance,**450 Kč**

MIX DANCE od 6 - 10 let
čtvrtek 17.00 hod.
- co vše se musíme naučit, abychom vytvořili taneční skupinu?
- disco dance,**400 Kč**

MIX DANCE II. pokročilí
čtvrtek 18.00 hod., 400 Kč

country školička, 5- 7 let
středa 17.00 hod.
- country styl, sestavy pro vystoupení
- základy tanců v řadách, **400 Kč**

LINE DANCE přípravka I.
středa 17.00 hod., od 7 - 10 let
- country styl, sestavy pro vystoupení, **400 Kč**

LINE DANCE přípravka II.
středa 17.00 hod., od 10 - 14 let
- country styl, sestavy pro vystoupení, **400 Kč**

LINE DANCE pokročilí
sobota 10.00 hod., od 14 - 99 let
- country styl, sestavy pro vystoupení
- možnost účasti na seminářích, tanec pro radost, **400 Kč**

Black and Brown, 7 - 99 let
sobota 9.00 hod.
- práce s bičem, lasem, příprava na veřejné vystoupení, závody,**350 Kč**

badminton - tělocvična ZŠ nám.TGM **pondělí 17.00 hod.**
- pro děti od 9-ti let
- základní údery, pravidla hry,**350 Kč**

klub „SPORTU“ - tělocvična ZŠ nám. TGM, pro děti od 10-ti let
čtvrtek 17.30 hod.
- zaměřen na tělesné aktivity na hřišti, v přírodě, tělocvičně a na dalších místech, kde se dá sportovat, míčové hry, floorball,**350 Kč**

sportovky - tělocvična ZŠ nám.TGM
čtvrtek 16.30 hod., pro děti 6 - 10 let
- floorball, hokej, futsal,**350 Kč**

stolní fotbal,pro děti 10 - 15 let
čtvrtek 17.00 hod.
- max. skupina 8 dětí, pravidla hry, skill, možnost závodů, **300 Kč**

dětský aerobic pro děti od 5 - 9 let
pondělí 16.30 hod.
- hravou formou děti získají základy aerobicu, sestavy, **400 Kč**

step by step pro děti od 4 - 6 let
úterý 17.00 hod.
- tanec hr. formou pro holky i kluky, **400 Kč**

balerínka pro děti od 6 - 10 let
čtvrtek 16.00 hod.
- základní taneční a baletní prvky,**400 Kč**

ZIK - ZAK VRATIMOV

e-mail: m.gracova@ddmvratimov.cz, tel.:739 201 077

miminka pro děti 4- 6 let
pondělí 16.00 hod.
- základní kroky, lehké sestavy, **400 Kč**

přípravka „NOVÁČCI“
pondělí 17.00hod., **úterý 16.00 hod.**
pro děti 6 - 10 let,
- hůlky, pompony, **450 Kč**

KOSTIČKY, úterý 16.00 hod. - DDM
středa 16.00 hod. - ZŠ TGM
- **23.9**. - konkurzní řízení v **16,00 hod.**z bývalé PŘÍPRAVKY ZIK - ZAK Vratimov, **450 Kč**

BUBLINKY ZIK-ZAK, ,
úterý 17.00 hod. - DDM
středa 17.00 hod. ZŠ TGM- pro stálé členy, **500 Kč**

KLUB ZIK ZAK
úterý 18.30 hod. - DDM,
středa 18.30 hod. - ZŠ TGM- pro stálé členy, **500 Kč**

MATEŘSKÉ CENTRUM

e-mail: r.mickova@ddmvratimov.cz, tel.: 739 201 078

kluby maminek s dětmi pro děti ve věku od 1/2 roku do 4 let
denně od 10.00 hod.
pondělí BROUČCI (do 1 roku) **400 Kč**
úterý PIŠKOTI (1 až 2 roky) **400 Kč**
středa KLUBÍČKO (2 až 3 roky) **400 Kč**
čtvrtek KUŘÁTKA (1 až 2 roky) **400 Kč**
pátek ČERTÍCI (2,5 až 4 roky) **400 Kč**
- pro maminky na mateřské dovolené
- bohatý program na dopoledne hry, básničky, říkanky

CENTRUM DĚTSKÉ KOMUNIKACE

e-mail: h.nevrla@ddmvratimov.cz, tel.: 604 670 737

novinářský „Déčko“ od 10-ti let
- vydávání novin, zajímat se o události ve Vratimově a blízkém okolí, **300 Kč**

dinosaurus od 10-ti let
- práce s archivními dokumenty
- zaznamenávání vzp. pamětníků, **300 Kč**

fotografický pro děti od 10-ti let
pondělí 16.00 hod.
- seznámení s historickými metodami
- taje fotografie, **300 Kč**

všímálek pro děti od 10-ti let
- „hrajeme si“ na televizi, pravidelné měsíční vysílání dětské televize„TVéčko“, **300 Kč**

videoklubko pro děti od 10-ti let
- nahlédnutí pod pokličku práce s kamerou
- video, které si sami natočíte, **300 Kč**

KURSY PRO DOSPĚLÉ

e-mail: m.gracova@ddmvratimov.cz, tel.:739 201 077

ZDRAVÉ CVIČENÍ- čtvrtek **19.00 hod.**
- jóga, relaxace, vitalizační sestavy, **600 Kč**

OZDOBY - **středa 16.00 hod.**
- zvířátka, postavičky z korálků
- květinový náramek, náhrdelník,**600 Kč**

AEROBIC S HANKOU - úterý 20.00 hod., středa 20.00 hod.
- večerní cvičení, aerobik, strečink, pilates, kalanetika, relaxace

BLACK AND BROWN
- práce s bičem, lasem, příprava na veřejné vystoupení, závody, **600 Kč**

Poznámky k úplatě za zájmové vzdělávání:

1. uvedená cena je za jedno pololetí šk. roku.
2. termíny placení: 1. pololetí do 31.10. 2008
   2. pololetí do 27.2. 2009.
3. jiný splátkový kalendář možno dohodnout s ředitelkou DDM.
4. možnost požádat o sociální slevy

KULTURNÍ STŘEDISKO
informace
na www.ksvratimov.eu

kinosál Hvězda
ve Vratimově

RYCHLÉ ŠÍPY

ČERVENÁČEK, VELKÝ VONT NEBO MAŽŇÁK MEZI VÁMI !

Postavy z FOGLAROVÝCH RYCHLÝCH ŠÍPŮ rozesmějí publikum v nejúspěšnějším divadelním představení SLOVÁCKÉHO DIVADLA Z UHERSKÉHO HRADIŠTĚ

JUNÁCI VPŘED ! **25.LISTOPADU 2008 V 19,00 HOD.**

BOBŘÍ STEZKOU DO KULTURNÍHO STŘEDISKA VRATIMOV

Předprodej zahájen! Telefonické rezervace pouze 1 týden!

po - čt 7 - 17, pá 7 - 14 kancelář KS tel.. 595 700 750,1,2,3,4 - e-mail: ksvratimov@mybox.cz

Program kina Hvězda Vratimov

Pokladna je otevřena hodinu před představením

ŘÍJEN 2008 *tel.: 595 700 756*

www.ksvratimov.eu, **http: //kina.365dni.cz**

1. – 2.10. v 18,00 hod.
Belgie, VB / akční komedie / 65,-/ 107´/ od 12 let
V BRUGGÁCH
Držitel Oscara a známý scénárista Martin McDonagh nám přináší černou komedii o cti a podvodech, která se odehrává v nádherném prostředí belgických Brugg.

3. – 4.10.v 18,00 hod.
VB,USA / dobrodružné fantasy / 70,- / 144´/ přístupný,český dabing
LETOPISY NARNIE: PRINC KASPIAN
Hrdiny Prince Kaspiana jsou opět sourozenci Pevensieovi – Peter, Zuzana, Edmund a Lucie.

8. – 9.10. v 18,00 hod.
USA / komedie / 65,- / 110´ / od 12 let
DOSTAŇTE AGENTA SMARTA
Je napadeno velitelství americké zpravodajské tajné služby a identita většiny zaměstnanců je prozrazena, šéfovi nezbývá, než do akce poslat i horlivého analytika Maxwella Smarta

10. - 11.10. v 18,00 hod.
USA / thriller / 60,- / 100´/ nepřístupný do 12 let
VÝCHODNÍ PŘÍSLIBY
Nový thriller Davida Cronenberga (existenZ, Moucha, Dějiny násilí) nás přivádí do prostředí ruských zločineckých klanů v Londýně.

15. – 16.10. v 18,00 hod.
USA / animovaný / 70,- / 92´/ přístupný,čes. dabing
KUNG FU PANDA
V líhni animovaných talentů studia DreamWorks se zrodil nový hrdina, který dokáže skvěle konkurovat jeho dosavadnímu tahounovi Shrekovi.

17. – 18.10. v 18,00 hod.
USA / animovaný / 70,- / 103´/ přístupný,čes.dabing
WALL – E
Rodinný film VALL-E od tvůrců filmů Hledá se Nemo a Ratatouille.

22.- 23.10.v 18,00 hod.
SR,ČR / historický thriller / 70,- / 140´/ od 12 let
BATHORY
Historický velkofilm Juraje Jakubiska a současně nejdražší filmový projekt střední Evropy přivádí k životu krvavou legendu o Čachtické paní.

24. – 25.10.v 18,00 hod.
Fr.,Šv.,SRN / romantický / 65,- / 120´/ od 12 let
MILUJI TĚ, PAŘÍŽI
Osmnáct pohledů na lásku, která začíná, končí nebo probíhá v ulicích Paříže.

29. – 30.10. v 18,00 hod.
USA / animovaný / 70,- / 89´/ přístupný
WINX CLUB
Nejmocnější bojoví mágové Magické dimenze obětovali, aby porazili Zlo. Nyní je osud království v rukou mladé dívky Bloom, víly Dračího plamene.

31.10. v 9,00 hod. / 25,- / 60´
KYTICE POHÁDEK
Pro naše nejmenší a jejich rodiče jsme připravili hodinové pásmo, ve kterém uvidí příběh o krtečkovi, o štěňátku, o myškách a mnoho dalších pohádek.

31.10. v 16,00 hod.
USA / romantický / 40,- / 130´/ přístupný
ZKROCENÁ HORA
Příběh lásky a přátelství od oscarového režiséra Anga Leeho. Film vypráví milostný příběh dvou mladých mužů rančera a kovboje, kteří se poznali v létě roku 1963 a stali se přáteli na celý život.Hrají: J. Gyllenhaal, H. Ledger .....

31.10. - 1.11. v 18,00 hod.
ČR,SR / válečné drama / 65,- / 100´/ od 15 let
TOBRUK
Druhá světová válka, podzim 1941. Do Němci a Italy obleženého města Tobruku v severoafrické Libyi jsou odveleni vojáci 11. východního československého praporu.Válečné drama je celovečerním filmem režiséra a producenta Václava Marhoula.

Ve vstupném je zahrnuta 1,- Kč na fond české kinematografie.Filmové společnosti (distributoři) si vyhrazují právo změny vstupného. Pokud není u názvu filmu uvedeno jinak, jsou zahraniční filmy opatřeny českými titulky.

FILMY
ZA ZVÝHODNĚNÉ VSTUPNÉ

BIO HVĚZDIČKA

31.10. v 9,00 hod./ 25,- / 60´
KYTICE POHÁDEK
Pro naše nejmenší a jejich rodiče jsme připravili hodinové pásmo, ve kterém uvidí příběh o krtečkovi, štěňátku, myškách a mnoho dalších pohádek.

BIOBAZAR

31.10. v 16,00 hod.
ZKROCENÁ HORA
USA / romantický / 40,- / 130´/ přístupný

Příběh lásky a přátelství od oscarového režiséra Anga Leeho. Film vypráví milostný příběh dvou mladých mužů rančera a kovboje, kteří se poznali v létě roku 1963 a stali se přáteli na celý život.Hrají: Jake Gyllenhaal, Heath Ledger a další

tip měsíce

BATHORY 22. – 23.10.v 18,00 hod.

Ta se podle pověstí koupala v krvi panen a na svých panstvích po léta vraždila a mučila své poddané. Kruté skutky dovedly hraběnku Erzsébet Báthory (1560 - 1614) až do Guinnessovy knihy rekordů, v níž je vedena jako největší vražedkyně všech dob.Výpravný snímek plný velkolepých bitev i osobních dramat v produkci společností Jakubisko film, Film and Music Entertainment (UK) a Eurofilm Studio (HU) je patnáctý celovečerní film Juraje Jakubiska. Ústřední postavou filmu je Erzsébet Báthory, u nás známá jako Alžběta Báthory. Kým ve skutečnosti byla? "Krvavou hraběnkou", sadistickou vražedkyní, nebo obětí temných intrik, pomluv a bezpráví? Krutou, nemilosrdnou vladařkou, či zranitelnou, osamělou vdovou, jejíž krutost nepřesáhla zvyky doby? Nebo obojím?Pohledy historiků na životní příběh této kontroverzní šlechtičny se rozcházejí. Pojetí její osoby coby vraždícího monstra zpochybňují nové důkazy ukazující na hraběnku, která se díky svému bohatství a nezávislosti stala terčem spiknutí lidí, usilujících o její rozsáhlé majetky.

V roli Alžběty uvidíme britskou herečku Annu Friel; jako její manžel František Nádašdy se představí Vincent Regan (Trója, 300: Bitva u Thermopyl); Caravaggia ztvárnil Hans Matheson (Bídníci, Mlhy Avalonu) a čtveřici hlavních rolí uzavírá Karel Roden jako Juraj Thurzo. V dalších úlohách uvidíme ze zahraničních herců i Franca Nera nebo Tima Preecea, z domácích, česko - slovenských se představí Deana Jakubisková-Horváthová, Bolek Polívka, Marek Vašut, Jiří Mádl, Lucie Vondráčková, Andrej Hryc, Monika Hilmerová a mnozí další.

Vydává MěÚ Vratimov. Adresa redakce : Kulturní středisko, 739 32 Vratimov, Frýdecká 1000/48, tel.č. 595 700 754, www.ksvratimov.eu
Předseda redakční rady : Ivo Kičmer, zodpovědný redaktor VN Mgr.Pavel Pastor. Grafická úprava a sazba : Lýdie Ďurišová.
Tisk : Tiskárna v Dubí, s.r.o., F. a A.Ryšových 301, Ostrava. MK ČR E 12367

Vratimovské noviny

výtisk vychází 1.11.2008 / 11 ZDARMA

v tomto čísle najdete

Výměna občanských průkazů..... ....str.2
Rozhovor s ředitelkou knihovny.....str.4
Za výstavou ČSZ Vratimov..... .str.5

Policie ČR Vratimov 604 127 288

Ze zasedání Rady města Vratimova

RM na své schůzi 23.10.2008 projednávala:

- Rozbory hospodaření za 1.- 9. měsíc roku 2008
- Schválení inventarizační komise
- Vyhodnocení letní sezóny na koupališti
- Zabezpečení údržby komunikací v zimním období
- Plán práce RM na I. pololetí roku 2009
- Plán práce ZM na I. pololetí roku 2009
- Rozpočtové opatření č. V/2008
- Rozpočtový výhled na léta 2009-2012
- Prodloužení a ukončení nájemních smluv

Ivo Kičmer, místostarosta

Dorazili vytrvalci všech věkových kategorií

Úspěšný závod, spokojení vytrvalci. Tak lze hodnotit běžecký závod na trati dlouhé 10 km, již 14. ročník silničního klání vytrvalců Zlatý podzim. Závod tentokrát propršel, ale déšť nijak jeho zajímavosti a kvalitě neublížil a navzdory nevlídnému počasí byla i účast jako tradičně vysoká.

Prologem byly závody žactva, v nichž byli úspěšní i malí borci ze ZŠ Datyňská. V hlavním závodě zvítězil po strhujícím souboji v cílové rovince mistr Evropy v canis běhu, to je vytrvalostní běh se psem, výborný maratónec Roman Baláž z Ostravy těsně před Tomášem Jurákem z Maratón klubu Kopřivnice. Ti byli současně vítězi v kategoriích do 39 let /Jurák/ a 40-49 let /Baláž/. Kategorii mužů 50-59 let vyhrál Bronislav Walek z Hrádku ve Slezsku, v kategorii veteránů nad 60 let vystoupil na stupeň nejvyšší František Holec z Místku a z vytrvalců přes 70 let byl v cíli nejdříve Jiří Kousal z Přerova.

pokračování na str.3

KALENDÁŘE VRATIMOVA NA ROK 2009 JSOU JIŽ TADY !

Všichni, kteří chtějí vědět, kdy se budou odvážet odpady, kdy jsou plesy nebo schůze spolků či spoustu dalších užitečných informací, nebo se jen potěšit pohledem na fotografie hezkých míst našeho města, by neměli odkládat nákup prvního městského kalendáře, který je v prodeji v kanceláři Kulturního střediska ve Vratimově od 1. listopadu do vyprodání zásob za cenu 55,- Kč.

***H. Bömerová**, Kulturní středisko*

VRATIMOV V KVĚTU - 3. ROČNÍK VYHODNOCEN

Máme za sebou další rok s krásnými balkóny, truhlíky nebo zahrádkami a zima již klepe na dveře. Ještě než všechno přikryje bílá peřina, dozvíte se, milí čtenáři, která úprava zahrádky letos nejvyšším počtem Vašich hlasů zvítězila ve 3. ročníku fotografické soutěže „Vratimov v květu“.

Fotografie vystavilo kulturní středisko ve vestibulu kina od 15. do 26. září. Nejvíce se líbila zahrada s pergolou, jehličnany a květinovými rabaty pana Milana Dunata. Na druhém místě skončila fotografie zahrady pana Břetislava Matuška. Oba pánové si v televizním studiu převzali v posledním zářijovém týdnu hezké věcné ceny a určitě již plánují, jak vylepší vzhled svých pozemků v příštím roce. Nezůstávejte pozadu a zkuste to taky!

***H. Bömerová**, Kulturní středisko*

ČÁSTEČNÉ VÝSLEDKY VOLEB DO ZASTUPITELSTVA MORAVSKOSLEZSKÉHO KRAJE ZA VRATIMOV

Voleb do Zastupitelstva Moravskoslezského kraje, které probíhaly 17. a 18.října 2008, z celkového počtu 5 657 vratimovských voličů, se zúčastnilo 2 384 voličů a platných hlasovacích lístků bylo odevzdáno 2 250. Účast ve Vratimově tedy byla 42,14%.

Pro přehled uvádíme výsledky politických stran, které dosáhly ve Vratimově alespoň 50 platných hlasů:

vylos.č.	politická strana	počet hlasů
1	Komunistická strana Čech a Moravy	360
12	Křesťanská a demokratická unie - Československá strana lidová	111
18	Strana zelených	69
47	Občanská demokratická strana	642
48	Česká strana sociálně demokratická	910

Ing.Mičulková - za MěÚ Vratimov

„VZPOMÍNÁNÍ“ NA CHODNÍKU

*Škola je už v plném proudu, vítr fouká ze strnišť a každou chvíli můžeme očekávat první sněhovou vločku. Chodníky u školy ZŠ Datyňská ve Vratimově se však 6. října proměnily v slunné mořské pobřeží, rozkvetlé vonící louky a zelené lesy. Nastalo **„Prázdninové vzpomínání.“***
Žáci 5.B a 4. třídy využili příznivého počasí a nově vybudovaných chodníků u školy a proměnili je v jedno velké malířské plátno. Výtvarně vyjádřili prázdninové zážitky a doplnili tak své slohové práce o neobvyklé ilustrace. Foto najdete na stránkách www.zsvratimov.cz

***Z.O.**, ZŠ Datyňská*

NEJEN KLASICKÁ, ALE I ELEKTRONICKÁ

V letošním školním roce jsme začali hodnotit žáky, kromě klasických zápisů do žákovských knížek, také moderním způsobem prostřednictvím multifunkčního internetového komunikačního systému iŠkola.cz. Tento systém obsahuje celou řadu služeb: hodnocení a poznámky, rozvrh hodin, docházku, testy on-line, komunikaci (vývěsky), e-mail pro každého, domácí úkoly, schránku důvěry, přeposílání dat na e-mail, plány zkoušení a písemných prací, chat, ...
Rodiče i žáci mají kompletní přehled o hodnocení, výsledcích testů, úkolech, absenci i poznámkách.

***Mgr. J. Bawadekji,** ZŠ Masarykovo nám.*

„PRORAZILI“ I DO OSTRAVY...

Městský dechový orchestr při ZUŠ Vratimov je v jednom kole. V září hrál na oslavách 100 let Sokola ve Vratimově a účinkoval před Domem zahrádkářů při zahájení výstavy ovoce a zeleniny, 10.října měl vystoupení dokonce v Ostravě před DKmO u příležitosti zahájení festivalu ZUŠ Ostrava. Přejme Městskému dechovému orchestru pod vedením šéfdirigenta pana Josefa Vráblíka hodně krásných koncertů.

***Jana Adámková,** OS POSPOLU*

Máte občanský průkaz bez strojově čitelné zóny? Nejvyšší čas k výměně!

***31. prosince 2008 končí platnost občanských průkazů bez strojově čitelné zóny**. Žádost o vydání občanského průkazu je občan povinen předložit nejpozději do 30. listopadu 2008, aby mohla být do konce roku vyřízena. Držitelé neplatného občanského průkazu si nebudou moci vyřídit osobní záležitosti, při kterých jsou povinni předložit platný doklad totožnosti - převzetí doporučené zásilky na poště, při jednání na úřadech, v bankovních domech a podobně. Občanské průkazy **se strojově čitelnou zónou platí po dobu v nich uvedenou**.*
Pro občany narozené před 1. lednem 1936 se povinná výměna nevztahuje, pokud není v těchto občanských průkazech doba ukončení platnosti vyznačená konkrétním datem.
Výměna občanských průkazu bez strojově čitelné zóny je osvobozena od správního poplatku. Občané Vratimova a Horních Datyň si žádosti podávají na MěÚ Vratimov, III. poschodí, kancelář č. 22, a to v úřední dny v pondělí a ve středu, od 8.00 do 11.30 a od 12.30 do 17.00 hod.

***Michaela Šulcová,** sekretariát MěÚ*

843 účastníků na startu

V pátek 3.10. proběhl 1. ročník Běhu naděje, který navázal na devět předešlých ročníků Běhu Terryho Foxe. Trať si prošlo nebo proběhlo 843 účastníků z místních i okolních škol: základní školy z Vratimova na ul.Datyňské a Masarykovo nám., z Horních Datyň, Řepiště, MŠ Vratimov, rovněž obyvatelé Ústavu sociální péče ve Frýdku -Místku Penzion- Anenská.
Výtěžek ve výši 16 057 Kč byl odeslán na konto pro výzkum léčby rakoviny a po skončení této akce v celé republice bude rozdělen pro jednotlivá výzkumná pracoviště v naší zemi.
Chtěla bych touto cestou poděkovat všem vkladatelům, kteří podpořili tuto myšlenku.
Zároveň děkuji našim sponzorům, kteří nám každoročně umožní svou pomocí nákup občerstvení pro účastníky.
Patří mezi ně: p. Roman Gelnar (restaurace Nimrod), p. Kamil Hrabec (Music bar), p. Heinich (Heinich Intex), p. Vaškovský (Renoplast), manželé Pardubičtí (Sibeco), p. Vašíček (Voda, plyn, topení).

***Irena Heinichová,** TJ Sokol Vratimov*

SENIOŘI SE BAVILI , *ale také se nechali poučit*

Pohoštění, tanec a zpěv byly hlavní náplní akce, která se konala 9. října pod názvem Veselé loučení s létem. Organizátoři, členové výboru vratimovského Klubu důchodců však do programu zařadili i záležitosti vážné a nadmíru poučné.
Na setkání důchodců seniorů zavítali příslušníci Policie ČR, jmenovitě pprap. Mgr. Olga Bogdanová z oddělení Vratimov a nprap. Petr Gřes z OŘ FM. Ti velice zajímavou a pozorně vyslechnutou instruktáží ukázali, jakých metod používají různí podvodníci k obelhání a okradení starších lidí. Současně uvedli, jakými základními postupy se mohou senioři bránit. Celá akce ukázala, že lze vhodnou formou přispívat ke zlepšení života starší generace. Přednášejícím je třeba vyslovit za jejich výklad poděkování a touto cestou požádat všechny občany o spolupráci při informování o negativních jevech v jejich okolí, nepodceňovat přitom ani zdánlivě nepodstatné maličkosti.

***Ing. Miroslav Ler**, Klub důchodců*

BALONY NAD VRATIMOVEM

Atrakce, která se nevidí často, se udála 27. září. Součástí Festivalu dřeva v areálu Slezskoostravského hradu byla, v rámci doprovodného programu, i prezentace horkovzdušného balonového létání. Vítr byl příznivý ani ne tak pro letce balonů, jak pro vratimovské občany. Balony totiž letěly od hradu směrem na Vratimov a dva z nich dokonce na pole mezi Vratimovem a Řepištěmi přistály. Událost pohotově vyfotografovala Ing. Renáta Mičulková, vedoucí městského úřadu. **(pa)**

JEDNALI O KANALIZACI V LOKALITĚ PODLESÍ

Zástupci společnosti Dopravoprojekt Ostrava se 13. října sešli ve vratimovském Kulturním středisku s občany, kterých se týká stavba kanalizace v lokalitě Podlesí. Na programu byly informace o napojení jednotlivých nemovitostí na stokovou síť, dále problematika zjišťování hloubky stávajících jímek a hloubky přítoku do jímky (v obou případech je nutno měřit hloubku od terénu). Byl rovněž domluven kontakt na projektanta Ing. Kutěje tel. 595 132 024, e-mail l.kutej@dpova.cz, se kterým je možné domluvit vše potřebné. **(pa)**

ŘIDIČI, NEZAPOMEŇTE BUDE ZMĚNA DOPRAVNÍHO ZNAČENÍ

Již v předminulém vydání Vratimovských novin byla uvedena informace o připravovaných změnách v dopravě ve Vratimově a Horních Datyních v rámci posílení bezpečnosti silničního provozu. První takovou úpravou bude od počátku roku 2009 změna přednosti jízdy na ul. K Hájence. Vzhledem k tomu, že se na této komunikaci zvýšil počet projíždějících vozidel, je snahou města Vratimova na této komunikaci zajistit větší bezpečnost silničního provozu omezením rychlosti, a to tak, že zde bude odstraněno současné svislé dopravní značení a zavedeno obecné pravidlo neznačených křižovatek (tj. dání přednosti v jízdě vozidlům přijíždějícím zprava). Současně bude také posunuto dopravní značení označující obec tak, že uvedená lokalita již bude z dopravního hlediska zahrnuta v obci. Tím bude v dané lokalitě rychlost omezena na 50 km/hod. Výsledkem tohoto opatření bude zajištění větší bezpečnosti silničního provozu v dané lokalitě. Řidiči budou o této změně informováni přechodným dopravním značením umístěným na obou začátcích ul. K Hájence po dobu od prosince 2008 do února 2009.

***Jan Machotka**, odbor investic a údržby obecního majetku*

ZAŘÍZENÍ ŠKOLNÍHO STRAVOVÁNÍ - INVESTICE, KTERÁ SE VYPLATILA

Obědy pro školáky i další obyvatele

Jak jsme psali v minulém čísle Vratimovských novin, od druhého dne tohoto školního roku jsou k dispozici žákům i personálu škol nové výdejny jídla. Tento krok by nebyl tak významný, kdyby nenavazoval na investice vložené do rekonstrukce a modernizace kuchyně Zařízení školního stravování před několika lety.

Ředitelkou tohoto zařízení je poměrně krátkou dobu paní Bc. Anežka Kolarová. Strávníci, kteří poslední léta stravovací služby využívají, vám potvrdí, že v poslední době došlo ke značným změnám. Navštívili jsme Zařízení školního stravování, abychom se od paní ředitelky dověděli, v čem je podstata změn. Pro ty, kteří nemají tušení, kde se „velkojídelna“ nachází - je umístěná mezi dvěma školkami, ulice Na vyhlídce…

Paní Kolarová si pochvaluje, že personál jídelny má k dispozici moderní zařízení, které jim umožňuje vyrobit až osm set obědů denně. Skutečný počet je o něco nižší, v září bylo přihlášeno kolem 680 strávníků. Veškeré kuchyňské zařízení je z nerezavějící oceli, teplota při úpravě jídel se hlídá pomocí počítače, v maximální míře se využívají konvektomaty, speciální horkovzdušné trouby, které umožňují šetrnou přípravu jídla s minimem tuků. V tomto zařízení lze například dělat řízky, které nejsou napité tukem, jako ty, které jsou smažené klasickým způsobem… Jak se dále dovídám, tajemství kuchyně není jen v moderním zařízení. Jak to vidí paní Kolarová: „Snažíme se vařit podle nejnovějších poznatků zdravé výživy. Málo solíme, pepř a klasický ocet nepoužíváme, když tak ocet vinný. Místo živočišných tuků připravujeme jídla na řepkovém oleji. Dále dáváme přednost čerstvé zelenině s využitím olivového oleje lisovaného za studena, používáme potraviny bez „éček“…“

Jak paní ředitelka vysvětluje, dají si pracovnice jídelny práci s vařením čaje pro školy, při tom dbají, aby to nebyly „uměliny“. „Chodí nám spousta nabídek, abychom odebírali různé nápoje v prášku, většinou samá chemie. To odmítáme,“ zdůrazňuje.

Jak dodává, snaží se i malé strávníky vést k tomu, aby méně sladily, a když už je na jídelníčku sladké jídlo, jako například vločková kaše, je doplněno medem a jablky. Není jednoduché s omezeným rozpočtem udělat zdravé a kvalitní jídlo, ale paní Kolarová tvrdí, že to jde. Zelenina, mléko, ryby - na to se musí peníze vždy najít! A co dá nejvíce práce? „Myslím, že sestavení jídelního lístku. Tak, aby jídlo bylo současně chutné, zdravé i ekonomicky únosné. Při tvorbě jídelníčku využíváme poznatky z průzkumu, který jsme mezi strávníky udělali v minulém školním roce. Je to pomoc.“

Obědy ze Zařízení školního stravování jsou určeny nejen dětem, ale také dalším obyvatelům města. Někteří si odnášejí jídlo domů, někteří využívají jídelnu s kapacitou 12 míst přímo u kuchyně. Jídlo pomocí sociální služby městského úřadu se také dostává k těm, kteří se sami o sebe nemohou postarat.

Investice, vložené do vybudování moderní kuchyně i výdejen stravy tak přinášejí užitek mnoha mladým i dříve narozeným obyvatelům Vratimova.

(pa)

UŽITEČNÝ PRŮZKUM MEZI MLADÝMI STRÁVNÍKY

V závěru uplynulého školního roku byl uskutečněn průzkum ve školních jídelnách ve Vratimově. Žáci byli dotazováni prostřednictvím vytištěného dotazníku. Průzkum byl anonymní, zaměřený na vlastní názory stravovaných žáků. Vyjadřovali se k otázce, co se jim ve školní jídelně líbí a co se jim nelíbí. O čem si myslí, že je zdravé a přitom jim to vůbec nechutná. Také se mohli vyjádřit k otázce, co si myslí, že je zdravé a jedli by to každý den. Byli postaveni do role hodnotících a hravě známkovali jídla od známky 1 až po známku 5 podle svého názoru a vlastní chuti. Žáci, kteří se v zařízení školního stravování stravují, mají velmi dobrou orientaci v jídlech. Umí si jídla vybírat a hodnotit je. Společné stravování v jídelně si mnozí chválí, protože mají možnost být u stolu se svými kamarády. Vadí jim fronty u výdeje obědů, hluk v jídelně. Výsledky hodnocení jsou pro nás námětem, jak zdokonalovat kvalitu přípravy jídel, a jak být nápomocni při zabezpečení zdravého vývoje dítěte. Úkolem školního stravování je pestrostí skladby jídel učit žáky správným stravovacím návykům. Kuchařky připravují saláty z čerstvé zeleniny, je to pracnější, strávníkovi však tím můžeme poskytnout hodnotnější stravu o nezbytné výživné látky. Možnost výběru jídla je ve výdejně Datyňská a Na Vyhlídce. Věřím, že více zpříjemní stravování. Poděkování patří kuchařkám, které se snaží dělat vše pro to, aby strávník odcházel od stolu spokojený, dík patří i Zastupitelstvu města Vratimov, které rozhodlo o rekonstrukci výdejen ve Vratimově a Horních Datyních.

Bc. Anežka Kolarová

Dorazili vytrvalci všech věkových kategorií

dokončení z titulní strany

Mezi mladšími ženami byla nejrychlejší Natalia Pszcólka z Bazanowic v Polsku a kategorii žen nad 40 let vyhrála stále usměvavá a stále výborná Ludmila Šokalová ze Staříče, předloňská vítězka Ostravského maratónu.

Nelze se nezmínit o výborném výkonu žáka vratimovské ZŠ na Masarykově náměstí Tomáše Janoty / ročník 1994 !/, který odvážně běžel tento desetikilometrový závod už podruhé a letos svůj loňský čas zlepšil o celých šest minut. Věk Tomáše, nejmladšího ve startovním poli, nejstarší ženy dvaapadesátileté Lídy Šokalové, i dvou nejstarších mužů už třiasedmdesátiletých Jaroslava Gamana z Havířova a Jaromíra Volného z Vítkovic dokazuje, že běhat lze v každém věku, ať kondičně, rekreačně, nebo i na té velmi slušné úrovni.

Výborné zázemí vytrvalcům vytvořily pracovnice Kulturního střediska, kterým patří velký dík, a samozřejmě nutno poděkovat za finanční pomoc panu Ing. Zbořilovi a společnosti KES, panu Ing. Hainzelovi a společnosti MOBAL a panu Čubovi a jeho firmě ČUBA-AUTOSKLA.

Pořadateli silničního běhu Zlatý podzim, zařazeného do celostátní atletické termínovky a součásti Velké ceny vytrvalců Frýdecko-Místecka a Beskydského poháru byli Běžecký klub Vratimov spolu s Kulturním střediskem Vratimov.

Zdeněk Fejgl, *BK Vratimov*

DŮLEŽITÁ ČÍSLA

ZÁCHRANNÝ INTEGROVANÝ SYSTÉM	112
ZÁCHRANKA	155
HASIČI	150
POLICIE ČR	158
POLICIE VRATIMOV	604 127 288

HOVOŘÍME S ŘEDITELKOU MĚSTSKÉ KNIHOVNY VRATIMOV PANÍ MGR. HANOU PŠČOLKOVOU

Ani v současnosti čtenářů neubývá

Je za námi Týden knihoven, který se konal již po dvanácté. Jak proběhl?
V tomto týdnu jsme neposílali upomínky, 14 novým čtenářům jsme prominuli do konce roku registrační poplatek a zájemci o staré vyřazené knihy si mohli vybrat z naší nabídky.
Návštěvníci knihovny mohli v chodbičce knihovny zhlédnout výstavu o Národní knihovně a seznámit se prostřednictvím výstavky s tvorbou ilustrátorky Lucie Dvořákové.
Děti z prvních tříd jsme přivítali do knihovny při besedě „Poprvé do školy - poprvé do knihovny“. Třeťáky ze školy na náměstí T.G.Masaryka, kteří jsou zapojeni do celokrajské akce „Škola hrou“, jsme požádali o vyplnění vysvědčení pro knihovnu. V současné době totiž probíhá 2. ročník celostátní soutěže o nejlepší knihovnu pro děti s názvem „Kamarádka knihovna“ a v rámci této soutěže děti hodnotí knihovnu na speciálním formuláři vysvědčení.
Do dnešního dne už máme 18 vyplněných.
Jaký je vůbec zájem o knihy a četbu? Přibývá nebo ubývá čtenářů ?
Posuďte sami: v roce 2007 jsme do 14. října evidovali 6 409 návštěvníků, kteří si vypůjčili 29 296 knih a časopisů. V letošním roce je to 6 436 a vypůjčeno bylo 30 856 knih a časopisů.
Co děláte pro to, aby přibývalo zejména dětských čtenářů ?
Pro děti připravujeme řadu akcí. V letošním roce už máme za sebou: besedy z cyklu „Pohádky má každý rád“ : „Čertohraní“ a „Čarodějnice, ježibaby a baby jagy“, besedy „Pozor na piráty“ a „Kočkám vstup zakázán, aneb myší rej v knihovně“. Všichni žáci základních škol jsou absolventy knihovnických lekcí. Nocovali jsme v knihovně v rámci celostátní akce „Noc s Andersenem“ a žáci druhých tříd byli slavnostně pasováni na čtenáře.
Fotografie z akcí si mohou zájemci prohlédnout na naší webové stránce: www.knihovna-vratimov.cz.
Trochu ekonomie : kolik peněz se dává na nákup knih a kolik zaplatí čtenář za rok?
Do 14. října bylo nakoupeno a zpracováno 515 svazků knih v hodnotě 108 503 Kč. Dále mají čtenáři možnost si vybírat ze 185 knih v hodnotě 31 399 Kč, přivezených v letošním roce z Řepišť, Oprechtic a Žabně a z dalších 318 svazků knih v hodnotě 66 394Kč, které jsou hrazeny z „Dotace z rozpočtu Moravskoslezského kraje na regionální funkce knihoven“.
Registrační poplatek na rok 2008 je 80 Kč pro dospělého čtenáře a 40 Kč pro mládež.
Nedávno, jak psal tisk, byla oceněna místní knihovna v Řepištích, která je vratimovskou pobočkou. V čem je její činnost výjimečná?
Městská knihovna VRATIMOV vykonává regionální funkce také pro Místní knihovnu ŘEPIŠTĚ. Regionální funkce zahrnují poradenské a koordinační služby, budování výměnných souborů knihovních dokumentů a vykonávají nezbytné činnosti, napomáhající rozvoji knihoven.
Obec Řepiště se zapojila do soutěže „Vesnice roku“ a v rámci této soutěže je hodnocena také knihovna. Krajská hodnotící komise ocenila široký záběr činnosti knihovny, její zapojení do komunitní role obce. Rovněž hodnotila umístění knihovny v rekonstruovaných prostorách a výzdobu knihovny, která je velmi příkladná. Diplom za vzorné vedení obecní knihovny převzal starosta Řepišť pan Rostislav Kožušník na slavnostním vyhodnocení krajského kola soutěže dne 20. srpna v Bolaticích. Knihovna tak postoupila do celostátní soutěže „Knihovna roku 2008“ a byla nominována na udělení ceny v kategorii „základní knihovna“. Dne 9. října se uskutečnil v Národní knihovně v Zrcadlové kapli pražského Klementina slavnostní akt předání ceny Ministerstva kultury. Ceny předal ministr kultury Václav Jehlička. Blahopřejeme!
(pa)

Knihovnice místní knihovny paní Marika Zajíčková (uprostřed) spolu se starostou Řepišť panem Rostislavem Kožušníkem a místostarostkou paní Jaroslavou Bezecnou po převzetí Čestného uznání za široký záběr činností knihovny a plnění komunitní role v obci.

PROJEKTY MAJÍ DODAVATELE

ArcelorMittal slibuje lepší ovzduší

Společnost ArcelorMittal Ostrava v září podepsala smlouvy s dodavateli dvou modernizačních projektů, které významně sníží emise prachu a oxidu siřičitého v okolí hutní firmy. Jde o projekty schválené nezávislými experty z Vysoké školy báňské Technické univerzity Ostrava. Jedním z projektů je odprášení provozu spékání železné rudy, tzv. aglomerací. Dodavatelem projektu za celkem 1,4 miliardy korun je německá společnost LÜHR FILTER. ArcelorMittal Ostrava provozuje celkem pět spékacích pásů ve dvou provozech. Instalování tkaninových filtrů za stávající elektrostatické odlučovače sníží emise prachu pod dvacet miligramů na metr krychlový. Současný systém odlučování prachových částic dokáže snížit podíl prachu ve spalinách na 50 - 70 miligramů na metr krychlový.
„Po roce 2010 bude zákonný limit stanoven na 50 miligramů. Naše aglomerace tedy budou produkovat méně než polovinu toho, co povoluje zákon,“ slibuje Petr Baranek, ředitel pro životní prostředí. Realizace projektu bude trvat 24 měsíců. Pokud nenastanou žádné komplikace, odprášení Aglomerace Sever bude dokončeno ve třetím čtvrtletí 2010 a u Aglomerace Jih to bude do konce roku 2011.
Druhým z ekologických modernizačních projektů ArcelorMittal Ostrava je odsíření dvou kotlů v závodě Energetika. Dodavatelem projektu za 120 milionů korun bude švédská společnost Mobotec Europe. Výsledkem rekonstrukce bude padesátiprocentní snížení emisí SO_2 ve spalinách. Pro odsíření byla zvolena metoda přidávání hydrátu vápna do spalovacího prostoru kotlů. Dokončení projektu je plánováno na podzim roku 2009.
(pa)

Navštívili jsme výstavu vratimovských zahrádkářů

PŘEHLÍDKA PĚSTITELSKÝCH ÚSPĚCHŮ

Letošní podzimní výstava ovoce, květin a zeleniny vratimovských zahrádkářů, která se konala ve dnech 27. až 29. září, ukázala, že i za méně příznivých podmínek se dá dosáhnout velmi dobrých pěstitelských výsledků.

Jak nás informoval tajemník základní organizace Českého svazu zahrádkářů pan Milan Ožana, na letošní výstavě bylo o něco méně ovoce, ale zato více zeleniny a květin. „Zima byla mírná, proto se přemnožili škůdci ovoce, na jaře nás postihlo krupobití, které poškodilo plůdky ovoce, v létě byl deficit vláhy a pak zase byl její přebytek, což se projevilo rozšířením strupovitosti. Přesto se výstava podařila. Dvacet vratimovských zahrádkářů vystavilo celkem 110 vzorků svých výpěstků ovoce a zeleniny a nepočitatelné množství květin," uvedl pan Ožana.

Nejvíce exponátů dodali zahrádkáři Lubomír Stavinoha - 24, Milan Ožana - 15, Antonín Kondas 12, Arnošt Naisar 12, Jindřich Kusák 10. Během výstavy probíhala anonymní soutěž o Vratimovské jablko roku 2008. Návštěvníci mohli vybírat ze sedmnácti vybraných a očíslovaných jablíček. Zvítězilo jablko Rubín pěstitele Jozefa Blahúta, které dostalo 115 hlasů, druhé bylo jablko odrůdy Melodie rovněž od J. Blahúta s 55 hlasy a třetí se umístilo jablko odrůdy Melodie od Milana Ožany s 36 hlasy. J. Blahút jako vítěz soutěže obdržel putovní pohár.

„Letošní výstava byla jedna z nejkrásnějších za poslední léta. Bylo to hlavně zásluhou velmi nápaditého aranžování, které měla na starosti paní Blažena Červená se svým kolektivem. Výstavy se také svými exponáty zúčastnily obě vratimovské základní školy i ZUŠ, ke zvýšení úrovně přispěl i umělecký dřevořezbář a brusič skla pan V. Švidrnoch. Návštěvníci si také mohli koupit kvalitní med a kaktusy," nezapomněl dodat pan Ožana.

Výstava zahrádkářů byla i společenskou událostí. Na zahájení byli přítomni starostka Vratimova Mgr. Iveta Zechová a místostarosta p. Ivo Kičmer, hrála dechovka ZUŠ. Během soboty a neděle se s úspěchy zahrádkářů seznámilo 320 návštěvníků, v pondělí pak téměř pět stovek dětí základních škol. „Ještě před zahájením navštívili výstavu Ing. Kunčická a Ing. Kobělús z bruzovické ovocné školky, kteří zhodnotili naší výstavu jako velmi krásnou a poučnou," řekl na závěr tajemník organizace zahrádkářů. **(pa)**

Dřevěný kozel Blažej, který na výstavu dodala paní Blažena Červená, upoutal pozornost většiny návštěvníků a stane se „stálým obyvatelem" Domu zahrádkářů.

Členové výboru základní organizace Českého svazu zahrádkářů nad výstavními exponáty

Zkusili si útěk v řetězech

K policejní práci neodmyslitelně patří zadržení pachatelů trestných činů nebo zadržení osob hledaných a těch, na které byl vydán příkaz k zatčení. Ne všichni však s policisty dobrovolně spolupracují. Nezřídka musí policista při zatýkání použít úkony, při kterých je slyšet kovový zvuk policejních pout. Každý takový zákrok prověří nejen fyzickou kondici policisty, ale také jeho zručnost a odbornost při poutání. Nikdo z nás se s obdobnými schopnostmi nenarodil, proto je policisté v rámci výcviku neustále opakují a zdokonalují.

Přesto je třeba někdy zkusit i roli opačnou. Jaké to je, utíkat spoutaný ve dvojici v náročném terénu, si vyzkoušeli policisté z Vratimova. 21. září 2008 se v Havířově zúčastnili třetího ročníku adrenalinové soutěže **Útěk v řetězech**. Pravidla soutěže jsou velmi tvrdá. Dvoučlenná družstva jsou vzájemně spoutána za ruce řetězy - policejními pouty - a musí co nejrychleji uběhnout celou trasu závodu, ve které je

POLICIE ČR
pátrá, radí, informuje

několik náročných zkoušek. Musí připoutáni k sobě přebrodit řeku, zorientovat se v neznámém prostření, převést druhého člena týmu poslepu komplikovaným terénem, proběhnout pod palbou paintbalových zbraní a zdolat další obtížné překážky. **Pprap. Miroslav Tišl a pprap. Jaromír Klimša** dokázali, že mají skvělou fyzičku a tvoří sehraný tým. Hlavní rozhodčí jejich výkon ocenil a předal jim bronzovou medaili. Přitom konkurence byla opravdu silná. Do soutěže se zapojili zástupci hasičů, městské policie, soukromých bezpečnostních agentur a dalších sportovních klubů.

Naši policisté předvedli opravdu vynikající výkon i s pouty na rukou. Ve službě ovšem mají pouta připravena pro ty, kteří nechtějí respektovat zákony. O tom, že vratimovští policisté umí pohotově zakročit, se už letos přesvědčily více než dvě desítky zadržených pachatelů trestných činů a těch, na něž byl vydán zatykač. Proto si na závěr dovolím jedno doporučení: policistům z OOP ČR Vratimov raději utéci nezkoušejte!

Mgr. Olga Bogdanová, *preventista OOP ČR Vratimov*

Vratimovští občané se zajímají, co se děje s Hrabovským jezem na Ostravici

REKONSTRUKCE BUDE PŘÍNOSEM PRO RYBY I LIDI

Stovky kubíků kamení na břehu, zemní stroje a rozvrtané koryto Ostravice, to zahlédne člověk při přejezdu přes most z Vratimova do Hrabové, nebo uživatel cyklistické stezky vedoucí podél řeky.

Jak jsme se dověděli z Povodí Odry, státního podniku, stavba nese název „Rekonstrukce Hrabovského jezu“.“Je pouze jednou ze součástí opatření, která zajistí sanaci tzv. zpětné eroze dna vodního toku Ostravice, která byla vyvolána poklesem Vítkovického jezu, nacházejícího se cca 3 km níže po toku, v souvislosti s v minulosti probíhající důlní činností. Součástí sanačních opatření je rovněž výstavba nového spádového betonového stupně cca 80 m níže pod Hrabovským jezem. Prostupnost pro rybí populaci přes tyto dva objekty pak bude zajištěna rybochodem umístěným podél levého břehu. Rekonstrukce by také měla přispět k využití malé vodní elektrárny, která je postavena na pravém břehu a dosud není v provozu.

Stavební práce budou ukončeny nejpozději v druhém pololetí roku 2009. Vše samozřejmě bude záležet na klimatických podmínkách“. To jsou slova Ing.Lumíra Peterka z Povodí Odry, který nám umožnil nahlédnout do technické zprávy. Z ní se mimo jiné dovídáme, že původní Hrabovský jez byl vybudován začátkem 20. století, délka přelivné hrany je 67 metrů a dosavadní konstrukce neumožnila migraci ryb proti proudu zejména při nízkém průtoku vody.

Ačkoliv zpráva neobsahuje nic, co by se týkalo budoucího využití rekonstruovaného jezu ke koupání a relaxaci, podle slov tiskové mluvčí Povodí Odry Šárky Vlčkové se s rekreačním využitím počítá. Pod starým jezem, nově zvýšeným, bude vytvořen další stupeň jezu a v prostoru mezi oběma jezy vznikne bazén s rovným betonovým dnem, který, vzhledem ke zlepšující se kvalitě vody v řece, určitě neunikne pozornosti zejména méně solventních, koupání chtivých obyvatel z okolí. Na to si však musí ještě počkat…

(pa)

Pohled na řečiště při rekonstrukci jezu

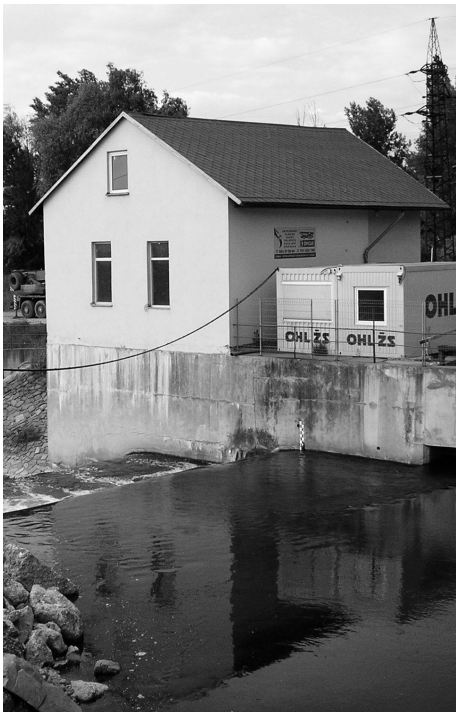

Malá vodní elektrárna

KILOWATTHODINY „Z VODY“

Nenápadný domek blízko splavu skrývá zařízení malé vodní elektrárny. O historii a současnosti tohoto díla jsme požádali jejího provozovatele ing. Františka Špicara:

„Na začátku naší myšlenky využití vodní energie pro výrobu elektrické energie stálo hledání vhodného místa pro výstavbu malé vodní elektrárny. Psal se rok 1994. Společně s panem Ing.Ramíkem jsme dospěli ke splavu na řece Ostravici na rozhraní území Vratimova a Hrabové, kde byla v blízkosti i možnost použít vedení sítě vysokého napětí 22 KV.

Po nesčetných jednáních na odboru Ochrany vod a půdy ostravského magistrátu, Povodí Odry a dalších desítkách jiných organizací jsme obdrželi stavební povolení a započali s výstavbou. I přes nejrůznější nepříznivé vlivy včetně stoletých povodní v roce 1997 a 2002 jsme v roce 2006 stavbu dokončili a obdrželi jsme všechna povolení včetně licence na výrobu a prodej elektrické energie.

Naše MVE zatím využívá jednu Kaplanovu přímoproudou turbínu o vnitřní světlosti 1000 mm s maximálním výkonem 55 kV a max. hltnosti 3,7 m^3/s. Po dostavbě a rekonstrukci jezu uvažujeme o instalaci druhé turbíny. V současné době tato turbína pohání pomocí vícenásobných řemenů generátor, který vyrábí el. energii, a ta je transformována na sloupu transformátorem z 380 V na napětí 22 000 V a dodávána do sítě vysokého napětí. Tuto energii vykupuje ze zákona společnost ČEZ.

V současnosti jsme přešli ze zkušebního provozu na trvalý automatický provoz, který je řízen pomocí počítače AMIT 1000 a dálkově ovládán pomocí mobilního telefonu, kde lze kontrolovat např. okamžitý výkon, teplotu jednotlivých ložisek, natočení rotorových a statorových lopatek turbíny a mnoho ostatních veličin, potřebných k trvalému provozu soustrojí.

Tímto bychom chtěli poděkovat jak Ing. Ramíkovi, který je vlastně duchovním otcem celé MVE a dokázal vyprojektovat a vyrobit jak tuto Kaplanovu přímoproudou turbínu, tak i celou automatickou regulaci včetně elektrických rozvodů, tak i programátorům a mnoha dalším lidem, kteří se ve svém volnu zúčastnili při výstavbě a uvedení tohoto vodního díla do provozu.“

(pa),

POPTÁVKA PO ENERGIÍCH V EU ROSTE

Přečetli jsme za vás

Poptávka po energiích v Evropské unii do roku 2020 poroste o 1,2 procenta ročně. Vyplývá to z aktuální studie organizace McKinsey Global Institute. Poptávku podle ní nejvíce budou táhnout obytný a komerční sektor a doprava. Naopak by měly klesat nároky ocelářského průmyslu, jehož výrobní kapacity se postupně přesouvají mimo Evropskou unii.

Podle autorů studie je ale v silách unie růst poptávky po energiích, které v poslední době nepříjemně zdražují, zcela zastavit. Klíčové jsou investice do moderních technologií, jež by mohly zvýšit takzvanou energetickou produktivitu. Autoři studie uvádějí, že tyto investice jsou účinnější, než investice do obnovitelných zdrojů energie.

ČTK, 10.9.2008

Společenská rubrika

Osud nám nemůže vzít nic z toho, co by nám dříve nedal.
Lucius Annaeus Seneca

Dne 4.12.2008 uplyne 5 dlouhých let , kdy nás navždy opustila naše milovaná maminka, manželka a babička paní

Mgr.Jindřiška VÁLEČKOVÁ

Děkujeme za tichou vzpomínku a úctu její památce, neboť láska smrtí nekončí. S láskou vzpomínají
manžel Josef,dcera Hanka s rodinou ,syn Roman s rodinou

PROGRAM AKCÍ *spolků a organizací města*

8.11. ve 14,00 - POSEZENÍ U KÁVY v Domě dětí a mládeže
- pořádá Svaz tělesně postižených Vratimov
1.11. od 9,00 - SKOROHOKEJOVÝ TURNAJ na hřištI DDM Vratimov
- pořádá DDM Vratimov
18.- 28.11. - OD STUDÁNKY K VELKÉ ŘECE - výstava T.Nožičkové
do 24.11. - CESTOU DO BESKYD - výstava fotografií J.Červenky
obě výstavy možno zhlédnout v půjčovní době knihovny (úterý 10-12 a 13-17, pátek 9-12 a 13-15,30)
- pořádá Místní knihovna Řepiště

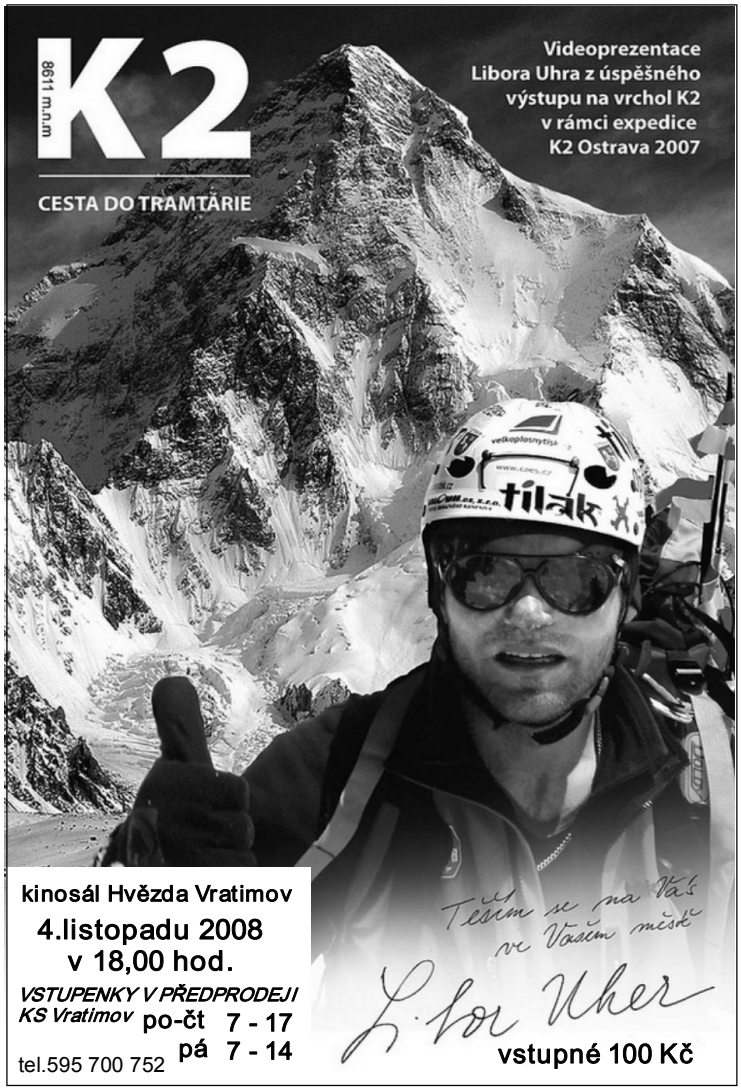

kinosál Hvězda Vratimov
4.listopadu 2008
v 18,00 hod.
VSTUPENKY V PŘEDPRODEJI KS Vratimov **po-čt 7 - 17**
pá 7 - 14
tel.595 700 752
vstupné 100 Kč

LISTOPAD

v Kulturním středisku ve Vratimově

program :

4.11. v 18,00 hod. - Libor UHER - pokořitel K2
beseda s videoprojekcí
- kinosál Hvězda, vstupné 100,- Kč
16.11. v 10,00 hod.- OBUŠKU Z PYTLE VEN - nedělní pohádka pro děti v podání Divadla Oblázek
- kinosál Hvězda, vstupné 50,- Kč
10. - 27.11. - VÝSTAVA - RYCHLÉ ŠÍPY(po-pá 9-17 a v době promítání kina - st-so od 17,00)
- vestibul kina Hvězda
25.11. v 19,00 hod. - RYCHLÉ ŠÍPY - postavy z FOGLAROVÝCH RYCHLÝCH ŠÍPŮ *rozesmějí publikum v nejúspěšnějším divadelním představení SLOVÁCKÉHO DIVADLA Z UHERSKÉHO HRADIŠTĚ*
- kinosál Hvězda, vstupné 260,- a 280,- Kč
26.11. v 18,00 hod. - PŘEDNÁŠKA Ing.Jiří JANČA ml.
- salonek Spol.domu, vstupné 50,- Kč
30.11. v 17,00 hod. - MIKULÁŠSKÁ NADÍLKA *zábavné odpoledne s velmi oblíbeným Hopsalínem - Jaromírem Riedlem, který děti svými výstupy, soutěžemi a legrací vždycky „ dostane „ !*
Pro všechny děti jsou připraveny balíčky.
- kavárna Spol domu, vstupné pro všechny 45,- Kč

připravujeme :

9.12. v 18,00 hod. - VÁNOČNÍ GOSPELY - ZUZANA STIRSKÁ
- kinosál Hvězda, vstupné 220,- Kč
11.12. v 18,00 hod. - LADIES PARTY - *dámská jízda s pánským striptýzem se skupinou The Rocky Team. Skvělé pití, skvělá zábava, navrch trochu erotiky*
- kavárna Spol.domu, vstupné 170,- Kč

kurzy :

angličtina 1.roč.	- pondělí	15,30	klubovna č.11
2.roč.	- úterý	15,30	klubovna č.11
3.roč.	- úterý	17,00	klubovna č.11
4.roč.	- pondělí	17,00	klubovna č.11
cvičení seniorů	- pondělí	18,00	salonek
aerobic mix	- pondělí	18,00	cvičební sál
relax cvičení	- pondělí	19,00	cvičební sál
cvičení s vel.míči	- úterý	16,45	cvičební sál
bodyform	- úterý	18,00	cvičební sál
aby záda nebolela	- středa	16,00	cvičební sál
jóga	- středa	17,00	salonek
kalanetika	- středa	18,00	cvičební sál
	- středa	19,15	cvičební sál
fitko s Lenkou	- čtvrtek	18,00	cvičební sál

Akce v Horních Datyních :

3.11. v 18,00 - schůze výboru zahrádkářů
4.11. v 13,30 - SPOZ, Setkání seniorů s představiteli města
12.11. v 18,00 - schůze výboru KSČM
28.11. v 17,15 - schůze výboru včelařů

Akce jiných organizátorů ve Vratimově

3., 10., 24.11. - v 15,00 - autoškola - klubovna č.17
3., 10., 24.11. - v 16,00 - zkouška ZUŠ - kinosál
5., 12.11. - ve 13,00 - SPOZ MěÚ Vratimov - kavárna Spol.domu
11.11. - v 18,00 - **NEBE NA ZEMI -** Těšínské divadlo
kinosál Hvězda

prodeje v bývalé restauraci Spol.domu : 7., 24., 26., 27.11.

Akce oznámené do uzávěrky Vratimovských novin. Za uskutečnění akcí jiných organizátorů neručíme.

KULTURNÍ STŘEDISKO VRATIMOV PŘIJME ZAMĚSTNANCE PRO TATO VOLNÁ PRACOVNÍ MÍSTA

Hlavní pracovní poměr

- referent propagace a redaktor novin - kumulovaná funkce, nástup 1. 12. 2008 nebo nejpozději do 1. 1. 2009, práce s PC - Word, Excel, velmi dobré znalosti Corelu a ČJ (*část úvazku propagace, letáky, příprava výstav a jiných tiskovin, část úvazku kompletní tvorba novin, vč. vlastních příspěvků, redakční úpravy, technického sestavení stránek, spolupráce s tiskárnou)*

Dohody o pracovní činnosti

- pokladní kina, práce 4 x týdně, večerní směny (výjimečně i noční), do 80 hod. měsíčně, nástup 1. 1. 2009
- promítač kina - i bez praxe na zaučení, nástup dle dohody
INFO- osobně v Kulturním středisku ve Vratimově, Frýdecká 1000/48 nebo na tel. č. 595 700 751, 777289242 u p. Vichnarové

KULTURNÍ STŘEDISKO
tel. 595 700 752
na www.ksvratimov.eu

kinosál Hvězda ve Vratimově

v neděli 16.listopadu v 10,00 hod.

obušku z pytle ven

Lidová pohádka K.J. Erbena vypráví o chudém muzikantovi, kterému chtěl zázračný stařeček pomoci tím, že mu daroval kouzelný ubrousek, který se sám prostíral a kouzelného oslíka, z něhož se při otřásání sypaly samé dukáty.

V podání herců Divadla Oblázek

*Vstupné 50,- Kč - po předložení vybarveného obrázku - kupónu (uveřejněného na této stránce VN) - **SLEVA NA DĚTSKÉ VSTUPENCE 10,- Kč***

Předprodej v KS po - čt 7 - 17, pá 7 - 14

KUPÓN
16.listopadu 2008
Obušku z pytle ven
po předložení vybarveného obrázku
SLEVA NA DĚTSKÉ VSTUPENCE 10,- Kč

ALTERNATIVNÍ MEDICÍNA

26.11. 2008 v 18,00 hod.
v salonku kulturního střediska

Přednáší Ing. Jiří Janča

vstupné: 50,- Kč

Jiří Janča se dlouhodobě věnuje homeopatii . Za tu dobu vyvinul řadu vlastních prostředků a postupů. Proslulý terapeut alternativní medicíny patří mezi přední odborníky a nejpopulárnější přírodní léčitele u nás. Je pokračovatelem svého otce, který je autorem zcela unikátní knižní řady, mapující hlavní metody alternativní medicíny.

zveme všechny do nového

KLUBU SCHOD

7.11. - 19 hod. **OBČAS BAND**

prvky blues, jazzu a folku - kapela koncertuje v ostravských klubech, nedávno natočila CD - "LEHKÉ PÍSNĚ NA TĚŽKOU DOBU"

DOBRÁ POLOHA

28.11. - 19 hod. **DOBRÁ POLOHA**

Každý z nich je odchovaný v jiném hudebním "chlívku". Navzdory těmto rozdílům, si v muzice každý z nich našel svou „Dobrou Polohu"

kde: Kulturní středisko,
vchod bývalá večerka

Konec kolem 22. hodiny.

vstupné 50 Kč

alko, nealko, malé občerstvení

30.11.2008 v 17,00 hodin

kavárna Spol. domu

MIKULÁŠSKÁ BESÍDKA

Zábavné odpoledne s velmi oblíbeným

Hopsalínem - Jaromírem Riedlem,

který děti svými výstupy, soutěžemi a legrací vždycky „ dostane „ !

vstupné pro všechny 45 Kč

sponzor pořadu

JEDNOTA, SD Frýdek-Místek
prodejna COOP DISKONT
Vratimov čp. 1049, tel. 596732470

Pro všechny děti jsou připraveny balíčky.

Navíc odměna pro ty děti, které s sebou donesou vybarvený obrázek z této stránky novin.

DŮM DĚTÍ A MLÁDEŽE VRATIMOV

Frýdecká 377/61, 739 32 Vratimov, e-mail: ddm.vratimov@tiscali.cz

Přihlášky, bližší informace
v kanceláři DDM, ul. Frýdecké č. 377/61
tel. č. 596 732 333, 596 733 988
Provozní doba PO - PÁ 8.00 -12.00, 13.00 - 17.00 hod
e-mail: barak@ddmvratimov.cz , www.ddmvratimov.cz

VOLNÁ MÍSTA KROUŽKŮ, KURZŮ, KLUBŮ - šk.rok 2008/2009

Placení kroužků v pokladně DDM - PO, ST, PÁ 8.00 - 12.00, 13.00 - 17.00 nebo úhrada formou bankovního převodu.

e-mail: r.mickova@ddmvratimov.cz, tel.: 739 201 078

CUKRÁŘSKÝ od 6-ti let
PO nebo ST 16.00 hod.
- pečeme dobroty, výrobky z marcipánu,
350 Kč + 20 Kč/schůzka

OZDOBY od 6-ti let, středa 16.00 hod.
- zvířátka, postavičky z korálků, květinový náramek, náhrdelník, náramky, taštičky z korálků, práce na stavu, **400 Kč**

ANGLIČTINA pro děti z 3.- 4.tř. ZŠ **středa 15.30 hod.**- výuka podle učebnice CHIT CHAT (OXFORD UNIVERZITY), rozšiřování slovní zásoby, používání správné gramatiky, **450 Kč**

MALÝ DETEKTIV pro děti 8-10 let **středa 17.00 hod.**- postřeh, kombinace, bystrý úsudek, představivost, řešení případu inspektora Pernera, návštěva pracovníka POLICIE ČR - 1x měsíčně , **300 Kč**

BATŮŽEK pro děti od 8 let **úterý 16.00 hod.** - pohyb a pobyt v přírodě, poznávání světa přírody,vést ke schopnosti samostatně pracovat, **350 Kč**

KLUBY MAMINEK S DĚTMI pro děti ve věku od 1/2 roku do 4 let
pondělí BROUČCI (od 0,5 do 1,5 roku) **400 Kč**
čtvrtek KUŘÁTKA (1 až 2 roky) **400 Kč**
- pro maminky na mateřské dovolené
- bohatý program na dop.- hry, básničky, říkánky

e-mail: m.gracova@ddmvratimov.cz, tel.:739 201 077

DISCO tance 9 - 12 let, **středa 17,00 h.**
- hip hop, disco, disco dance, **450 Kč**

MIX DANCE 6 - 10 let, **čtvrtek 17,00 h.**
- co vše se musíme naučit, abychom vytvořili taneční skupinu?- disco dance, **400 Kč**

COUNTRY školička, 5- 7 let, **středa 17,00**
- country styl, sestavy pro vystoupení
- základy tanců v řadách, **400 Kč**

LINE DANCE přípravka I. **středa 16,15 h.** 7 - 14 let - country styl, sestavy pro vystoupení, **400 Kč**

BLUES JEANS - od 14 do 99 let
-country styl, sestavy pro vystoupení,účast na seminářích, tanec pro radost, **sobota 10,00 h., 400 Kč**

KLUB „SPORTU“ - tělocvična ZŠ nám. TGM, pro děti od 10-ti let,**čtvrtek 17,30 h.**
- zaměřen na tělesné aktivity na hřišti, v přírodě, tělocvičně, míčové hry, floorball, **350 Kč**

SPORTOVKY - tělocvična ZŠ nám.TGM **čtvrtek 16.30 hod.,** pro děti 6 - 10 let
- floorball, hokej, futsal, **350 Kč**

DĚTSKÝ AEROBIC pro děti od 5 - 9 let **pondělí 16.30 hod.**- hravou formou děti získají základy aerobicu, sestavy, **400 Kč**

e-mail: h.nevrla@ddmvratimov.cz, tel.: 604 670 737

NOVINÁŘSKÝ „Déčko“ od 10-ti let
- vydávání novin, **středa 15,00 h .- 300 Kč**

FOTOGRAFICKÝ pro děti od 10-ti let **pondělí 16.00 hod.**- seznámení s historickými metodami, taje fotografie, **300 Kč**

VIDEOKLUBKO pro děti od 10-ti let
- nahlédnutí pod pokličku práce s kamerou
- video, **pondělí 16,00 h.- 300 Kč**

KURZY PRO DOSPĚLÉ

e-mail: m.gracova@ddmvratimov.cz, tel.:739 201 077

AEROBIC S HANKOU - úterý 20.00 hod., středa 20.00 hod.- 30 Kč/1 cvičení
- večerní cvičení, aerobik, strečink, pilates, kalanetika, relaxace
MÍČE - rezervace tel. 596 732 333 vždy v pondělí do 12,00 h.- **pondělí 19,00 - 30 Kč/1 cvičení**
BLACK AND BROWN- sobota 9,00 h.
- práce s bičem, lasem, příprava na veřejné vystoupení, závody, **700 Kč**

Poznámky k úplatě za zájmové vzdělávání:
1. uvedená cena je za jedno pololetí šk. roku.
2. termíny placení: 1. pololetí do 31.10. 2008
   2. pololetí do 27.2. 2009.
3. jiný splátkový kalendář možno dohodnout s ředitelkou DDM.
4. možnost požádat o sociální slevy
5. pozdější přihlášení-snížení ceny zápisného

BURZA SPORTOVNÍCH POTŘEB A SPORTOVNÍHO OBLEČENÍ 0- 99 LET

Kdy? v sobotu 22.11.od 13-15 hod.
Kde? sál DDM Vratimov

Věci k prodeji doneste na DDM v pátek 21.11.2008 od 13-16,30 hod. společně se seznamem věcí a cenami.

6.prosince od 16.00 hod.

SÁL KS Vratimov

MIKULÁŠ

pro děti od 2 let

nadílka pro děti - vezměte s sebou balíček se jmenovkou pro své dítě

na všechny děti čeká překvapení
může přijít každý, nejen členové kroužků
na programu jsou hry, soutěže, tanečky

zveme všechny děti z našich kroužků a jejich kamarády z Vratimova, Horní Datyně,Řepišť, Paskova, Václavovic, Šenova

MIKULÁŠ , ČERT A ANDĚL
osobně rozdají dětem balíčky

dobrovolné vstupné

Informace tel.č.: 596 732 333, 739 201 077
www.ddmvratimov.cz

1.listopadu skorohokejový turnaj

na hřišti u DDM Vratimov
v kategoriích: A 3. - 5. tř. - prezence v 9,00 hod.
B 6. - 8. tř. - prezence v 12,00 hod.

Občerstvení - teplý čaj, párek, chléb

GALERIE MLEJN OSTRAVA

Vás srdečně zve
na prodejní výstavu obrazů Edy Riedla

"Vidím to barevně"

Zahájení v pátek 7. listopadu 2008 v 16 hodin
v prostorách Papírnictví Rokus
/1. poschodí Nákupního střediska ve Vratimově/
spojené s ochutnávkou vín
ve Vinotéce Džbán J+P Něníčkových.

Výstava potrvá do 19. prosince 2008.

KULTURNÍ STŘEDISKO
informace
na www.ksvratimov.eu

kinosál Hvězda
ve Vratimově

Rychlé šípy

ČERVENÁČEK, VELKÝ VONT NEBO MAŽNÁK MEZI VÁMI !

Postavy z FOGLAROVÝCH RYCHLÝCH ŠÍPŮ rozesmějí publikum v nejúspěšnějším divadelním představení
SLOVÁCKÉHO DIVADLA Z UHERSKÉHO HRADIŠTĚ

JUNÁCI VPŘED ! *25.LISTOPADu 2008 V 19,00 HOD.*

BOBŘÍ STEZKOU DO KULTURNÍHO STŘEDISKA VRATIMOV

Předprodej zahájen! Telefonické rezervace pouze 1 týden!

po - čt 7 - 17, pá 7 - 14 kancelář KS tel.. 595 700 750,1,2,3,4 - e-mail: ksvratimov@mybox.cz

Program kina Hvězda Vratimov

Pokladna je otevřena hodinu před představením

LISTOPAD 2008 *tel.: 595 700 756*

www.ksvratimov.eu, **http: //kina.365dni.cz**

5. – 6.11. v 18,00 hod.
ČR / poetický / 65,- / 80´/ nepřístupný do 12 let

MÁJ

Filmový projekt s názvem „Máj“ režiséra a kameramana F. A. Brabce je koncipován jako celovečerní hraný film pro celou rodinu.

! ***Akce pro manželské páry, které byly sezdány v měsíci květnu :1 vstupenka pro jednoho z partnerů zdarma!!*** !

7. – 8.11. v 18,00 hod.
USA / animované sci-fi / 70,- / 98´/ nepřístupný do 12 let

STARS WARS: KLONOVÉ VÁLKY

Počítačově animovaný snímek ze světa Star Wars, odehravající se za Klonových válek (mezi Epizodou II. a III.). V příběhu se objeví všichni hlavní hrdinové z předešlých filmů a pomalu se začnou objevovat další v připravovaném seriálu, který bude navazovat na tento film.

12. – 13.11. v 18,00 hod.
USA / romantický muzikál / 65,- / 108´/ přístupný

MAMMA MIA !

Idylický řecký ostrov, holka na vdávání, jedna potrhlá matka, tři potenciální otcové a nesmrtelná ABBA.

14. – 15.11. v 18,00 hod.
VB,USA / pohádka / 59,- / 103´/ přístupný, český dabing

PENELOPE

Penelope je kouzelná moderní pohádka o lásce a sebepoznání.

19. – 20.11. v 18,00 hod. český dabing
Fr., N, Lucembursko / animovaný / 70,- / 79´/ přístupný,

LOVCI DRAKŮ

Ztracení poutníci a novopečení cestovatelé, vítejte na palubě!

21. – 22.11. v 18,00 hod.
SR / černá komedie / 65,- / 100´/ nepřístupný do 15 let

POLOČAS ROZPADU

Tragikomedie ze současné Bratislavy o rozpadu vztahů a hodnot, o mizení elementární slušnosti z našeho života.

26. – 27.11. v 18,00 hod.
USA / dobrodružný, fantasy / 65,- / 95´/ nepříst. do 12 let

CESTA DO STŘEDU ZEMĚ

Film je natočen na motivy knihy Julesa Verna - Cesta do středu Země.

28. – 29.11. v 18,00 hod. český dabing
Německo / anim.komedie / 65,- / 85´ / nepříst. do 12 let

SISSI A YETTI

Sissi a císař Franz. Nádherný pár v nádherném světě.

28.11. 2008 v 09,00 hod.,vstupné: 25,- Kč

ČTYŘLÍSTEK POHÁDEK

hodinové pásmo pohádek pro nejmenší

28.11.2008 v 16,00 hod.
ČR,SR / komedie / 90´/ **40,- Kč**

SLUNEČNÍ STÁT

Příběh o čtyřech kamarádech, kteří ze dne na den ztratí práci a rozhodnou se založit si vlastní firmu.
Režie: Martin Šulík
Hrají: Oldřich Navrátil, Ivan Martinka, Ľuboš Kostelný, Igor Bareš, Anna Cónová, Petra Špalková, Anna Šišková, Lucie Žáčková, Martin Juza, Csongor Kassai, Kostas Zerdolaglu, Alice Nellis, Norbert Lichý, Alena Sasínová - Polarczyk

Ve vstupném je zahrnuta 1,- Kč na fond české kinematografie.Filmové společnosti (distributoři) si vyhrazují právo změny vstupného. Pokud není u názvu filmu uvedeno jinak, jsou zahraniční filmy opatřeny českými titulky.

FILMY
ZA ZVÝHODNĚNÉ VSTUPNÉ

BIO HVĚZDIČKA

28.11. 9,00 hod., vstupné: 25,- Kč

ČTYŘLÍSTEK POHÁDEK

Pro naše nejmenší a jejich rodiče jsme připravili hodinové pásmo pohádek.

BIObazar

28.11.2008 v 16,00 hod.
ČR,SR / komedie / 90´/ **40,- Kč**

SLUNEČNÍ STÁT

Příběh o čtyřech kamarádech, kteří ze dne na den ztratí práci a rozhodnou se založit si vlastní firmu. **Režie:** Martin Šulík **Hrají:** Oldřich Navrátil, Ivan Martinka, Ľuboš Kostelný, Igor Bareš, Anna Cónová, Petra Špalková, Anna Šišková....

tip měsíce

MAMMA MIA !
12. – 13.11. v 18,00 hod.

Mladičká Sophie (Amanda Seyfried) žije s mírně šílenou matkou Donnou (Meryl Streep) na řeckém ostrůvku Kalokairi, kde vedou lehce uvadající rodinný hotýlek. Ani s jednou není k vydržení, protože se Sophie bude záhy vdávat. Zatímco Donna si v téhle souvislosti dělá ryze praktické starosti, Sophie řeší jediný problém – kdo ji odvede k oltáři. Nalezený matčin deník totiž odhalil, že se Donna v době kriticky blízké Sophiinu početí spustila hned se třemi chlapci. Podnikavá dívka, která zdědila matčinu excentričnost, nelení a všechny tři na svatbu pozve. A oni přijedou. A protože Donna neměla o příjezdu tří připomínek hříchů mládí ani ponětí, bude na Kalokairi veselo i bez svatby. Děj posouvají dopředu písničky od ABBA, neodolatelně nazpívané hvězdami filmu. Když Donna popisuje svou špatnou finanční situaci, zazní Money, Money, Money, ve chvíli, kdy narazí na bývalé milence, spustí Mamma Mia!, a tak je to od začátku do konce, žádný hit z produkce ABBA nezůstane ležet ladem. Režie: Phyllida LloydHrají: Meryl Streep, Colin Firth, Amanda Seyfried, Pierce Brosnan, Julie Walters, Stellan Skarsgard, Christine Baranski, Dominic Cooper

Vydává MěÚ Vratimov. Adresa redakce : Kulturní středisko, 739 32 Vratimov, Frýdecká 1000/48, tel.č. 595 700 754, www.ksvratimov.eu
Předseda redakční rady : Ivo Kičmer, zodpovědný redaktor VN Mgr.Pavel Pastor. Grafická úprava a sazba : Lýdie Ďurišová.
Tisk : Tiskárna v Dubí, s.r.o., F. a A.Ryšových 301, Ostrava. MK ČR E 12367

Vratimovské noviny

výtisk vychází 1.12.2008 / 12 ZDARMA

v tomto čísle najdete

Důležitá telefonní čísla..... ....str.2
O dějepisné soutěži.....str.3
Dětské zastupitelstvo..... str.4

Policie ČR Vratimov 604 127 288

Ze zasedání Zastupitelstva a Rady města Vratimova

ZM na svém zasedání 10.11.2008 projednávalo:

- Rozbory hospodaření za 1.- 9. měsíc roku 2008
- Vyhodnocení letní sezóny na koupališti
- Plán práce ZM na I. pol. roku 2009
- Zabezpečení údržby místních komunikací v zimním období
- Rozpočtové opatření č. V/2008
- Návrh na odpis nedobytných pohledávek
- Změna užití výtěžku VHP za rok 2007
- Jmenování členů školských rad pro období 2009-2011
- Vyhlášení záměru prodeje objektu občanské vybavenosti č. p. 201, ulice Buničitá a pozemků p. č. 71, 72 a 73 v k. ú. Vratimov
- Prodej pozemků ulice Datyňská, k. ú. Vratimov
- Prodej hasičského automobilu LIAZ
- Přijetí dotace a schválení smlouvy o poskytnutí dotace z rozpočtu Regionální rady

RM na své schůzi 14.11.2008 projednávala:

- Přidělení obecního bytu v Domě s pečovatelskou službou
- Návrh na změny jízdního řádu v autobusové dopravě
- Smlouvu o uzavření budoucí smlouvy o zřízení věcného břemene
- Dohoda o ukončení pronájmu nebytových prostor
- Úhrada za likvidaci komunálního odpadu na rok 2009
- Převod majetku pro jednotku SDH

***Ivo Kičmer**, místostarosta*

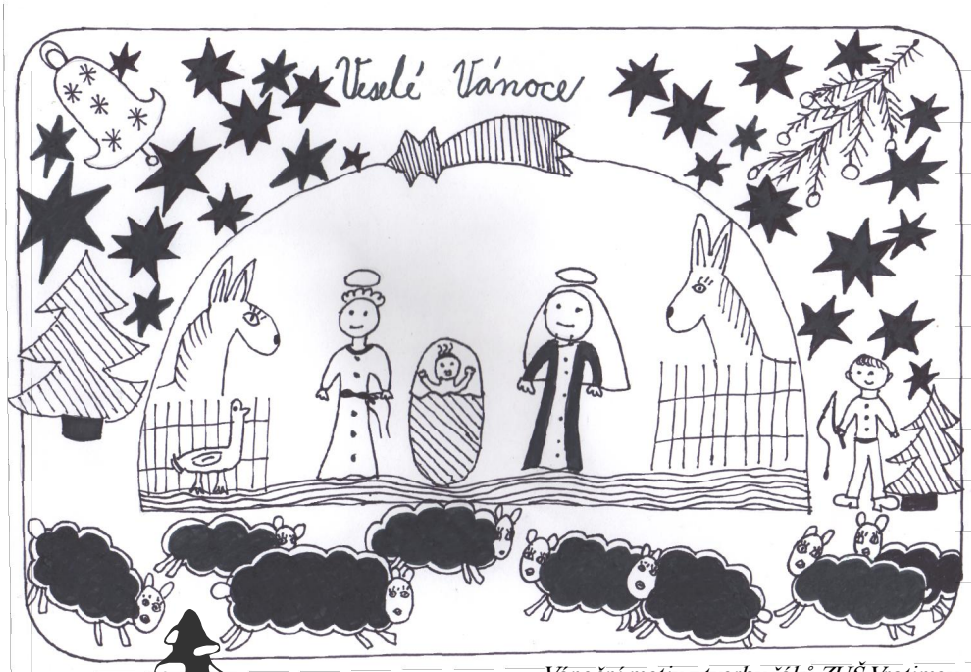

Vánoční motiv z tvorby žáků ZUŠ Vratimov

Vážení občané,

dostává se Vám do rukou poslední číslo našich novin v letošním roce. Je to v období, kdy dochází k hodnocení uplynulého roku, ale hlavně se blíží Vánoce a Nový rok. Je to čas, kdy po tom všem shonu se konečně zastavíme, začneme si více uvědomovat a vážit rodinného zázemí, svých nejbližších a známých. Největší radost mají děti, které se již nemohou dočkat dárků pod rozzářeným vánočním stromkem.
Po těchto nejkrásnějších svátcích očekáváme příchod nového roku, s přáním, aby byl alespoň takový, jako ten uplynulý.
Dovolte, abychom Vám všem popřáli klidné prožití vánočních svátků, zdraví, pohodu v rodinném kruhu, spokojenost a úspěchy v práci v roce 2009.

Mgr. Iveta Zechová, starostka *Ivo Kičmer, místostarosta*

Prvních deset milionů Kč z fondů EU poputuje do Vratimova

Rozšíří se možnosti vzdělávání a zájmové činnosti

Regionální politika Evropské unie, nazývaná též politika hospodářské a sociální soudržnosti, je odrazem principu solidarity uvnitř Evropské unie, kdy bohatší státy přispívají na rozvoj chudších států a regionů, aby se zvýšila kvalita života obyvatel celé Evropské unie. Na období 2007-2013 vyčlenila EU částku přibližně 8 686,8 mld. Kč. Z této částky se podařilo ukrojit deset milionů korun pro Dům dětí a mládeže ve Vratimově na projekt „CENTRUM MEDIÁLNÍ VÝCHOVY - rozšíření zázemí zájmového vzdělávání“.

Nyní alespoň pár vět o tom, co to vlastně fondy EU jsou a jak fungují. Do fondů EU přicházejí prostředky od členských zemí unie a následně plynou zpět, ale již ne státům, ale konkrétním subjektům, které splní podmínky pro jejich získání. Dotace jsou zaměřeny zejména na regionální rozvoj. Uskutečňují se v rámci tzv. operačních programů na úrovni jednotlivých států a jednotných programových dokumentů, které jsou jejich obdobou.

pokračování na str.2

KYTICE K PAMÁTNÍKŮM

Představitelé města spolu s občany si připomněli výročí vzniku republiky

Významné výročí 90 let od vzniku Československa, si představitelé města spolu s dalšími občany připomněli 24. října položením kytic k pomníku T. G. Masaryka. Pietní akt proběhl také u památníků obětem První světové války u Sokolovny a v Horních Datyních. **(pa)**

DALŠÍ SOUBOR - CIMBÁLOVKA

V tomto školním roce vzniklo při ZUŠ Vratimov další hudební těleso - Cimbálová muzika, která je z velké části tvořena členy Smyčcového souboru a která už po několika týdnech zkoušek a secvičování může nabídnout velmi kvalitní vystoupení.

J.A.

Rozšíří se možnosti vzdělávání a zájmové činnosti

dokončení ze str.1

Tyto dokumenty obsahují mimo jiné tzv. dotační tituly - tj. důvody, které umožňují čerpání dotací. Je nutné zdůraznit, že dotace mají účelovou podobu, to znamená, že jejich čerpání je podmíněno tím, že budou použity na konkrétní účely.

Každý projekt, na který je v Česku žádána dotace z fondů Evropské unie, je unikát. Příprava úspěšného projektu v žádném případě není záležitostí několika dnů nebo týdnů. Už jen samotné vyhledávání a třídění nezbytných informací může zabrat několik dnů. S přípravou projektu je nutné započít ještě před vyhlášením výzvy a po jejím vyhlášení pouze upravovat podklady podle aktuálně vyhlášených podmínek. Žádost může podávat každý subjekt samostatně, nebo si může najmout na zpracování žádosti o dotaci zkušeného, odpovědného a solidního poradce či konzultanta, tak jak to učinilo Město Vratimov.

Jak se ukázalo, byl to krok správným směrem, neboť dne 13. 10. 2008 jsme obdrželi oznámení o výběru projektu k uzavření Smlouvy o poskytnutí dotace z rozpočtu Regionální rady regionu soudržnosti Moravskoslezsko. Díky této jedinečné šanci, kterou nám vstup do Evropské unie nabízí, bude v příštím roce realizován celý projekt „CENTRUM MEDIÁLNÍ VÝCHOVY - rozšíření zázemí zájmového vzdělávání“, jehož cílem je zatraktivnění podmínek života ve Vratimově, rozšíření nabídky v oblasti zájmového vzdělávání a dovybavení organizace. Pomocí projektu bude dosaženo rozšíření prostorů pro provoz Domu dětí a mládeže, rozšíření možností pro vzdělávání, nabídka služeb pro celoživotní vzdělávání, výuka mediální výchovy a v neposlední řadě také úprava pozemku DDM pro venkovní zájmovou výuku.

Nezbývá nám, než poděkovat všem, kteří se na projektu podíleli a podílejí nadále.

Erika Herzová, sekretariát MěÚ

Investice do vaší budoucnosti

Evropská unie

PODPOROVÁNO Z EVROPSKÉHO FONDU PRO REGIONÁLNÍ ROZVOJ

SLEZSKÁ BRÁNA VSTUPUJE DO DESÁTÉHO ROKU EXISTENCE

Zástupci města obcí sdružených v Regionu Slezská brána se 30. října sešli na slavnostní konferenci v Šenově, zorganizované u příležitosti desátého výročí povýšení Šenova na město. Při této příležitosti se hovořilo i o devítileté činnosti Regionu Slezská brána a plánech do budoucnosti.

O historii a současnosti svazku, ve kterém jsou Kaňovice, Paskov, Řepiště, Sedliště, Šenov, Václavovice, Vratimov a Žabeň, hovořil starosta Paskova Petr Pauk, úkoly vyplývající ze strategického plánu rozvoje Regionu Slezská brána na léta 2007 až 2015 pak rozebral starosta Řepišť Rostislav Kožušník. Mezi nejbližší úkoly zařadil ustavení funkce projektového manažera, vytvoření webové stránky regionu, příprava projektů na úsporu energie, výstavba cyklotras a chodníků, rozvoj zařízení sociálních služeb pro seniory, systém likvidace zelených odpadů, dobudování cyklostezky Ostrava - Beskydy a údržba historických památek. **(pa)**

DŮLEŽITÁ TELEFONNÍ ČÍSLA

Záchranný integrovaný systém	112
Hasiči	150
Hasiči Vratimov stálá služba	603 759 150
Záchranná služba	155
Policie ČR	158
Policie ČR Vratimov stálá služba	604 127 288
Havárie	
- plynu - SMP Ostrava	12 39
- vody - poruchová služba SmVaK	840 111 125
- elektrorozv. - ČEZ	840 850 860
- horkov. a rozv. tepla dispečink	595 684 588
Havárie v byt. domech města Vratimova - fa Navrátil (elektro, voda, plyn, topení)	606 384 069 723 089 881
Havárie v byt. domech RPG Byty Ostrava	840 113 344

Čekají nás platby za svoz odpadu a za psy

Kdy do pokladny MěÚ

Upozorňujeme, že 22. prosinec bude posledním dnem letošního roku, kdy bude pokladna otevřena pro občany. Své platby proto nenechávejte na poslední chvíli. Pokladna pak bude otevřena až 5. ledna 2009, z technických důvodů od 9 hodin. **Budou se vybírat poplatky za svoz komunálního odpadu a za pejsky na rok 2009.** Proto bude pokladna otevřena od 5.1. do 23.1.2009 denně a to :

pondělí a středa	8.00-11.30	12.30-16.30
úterý a čtvrtek	8.00-11.30	12.30-14.30
pátek	8.00- 11.30	

Ve středu 21.1.2009, budou pracovnice MěÚ Vratimov vybírat poplatky za svoz komunálního odpadu a za pejsky na rok 2009 v Horních Datyních v malém sále Kulturního domu a to v době od 8.00 do 11.30 a od 12.30 do16.30 hodin.

Zita Valešová, finanční odbor

Na Silvestra zavřeno

Informujeme občany, že 31. prosince bude Městský úřad Vratimov uzavřen.

Poděkování dárci krve

*Oblastní spolek Českého červeného kříže Ostrava zaslal v minulých dnech dopis na Městský úřad Vratimov, ve kterém informuje, že dalším vyznamenaným zlatou medailí prof. MUDr. J. Janského za čtyřicet bezpříspěvkových odběrů krve je pan **René Špaček** z Vratimova. **Blahopřejeme!** (pa)*

Chystá se den otevřených dveří

Na 18. prosince se v Základní škole Datyňská chystá Den otevřených dveří spojený s vystoupeními žáků, prezentací tříd a dalšími aktivitami. Program tříd nižšího stupně začíná v 15.30 hod, vyššího stupně od 16.00 hod. Přijďte strávit odpoledne se svými dětmi, zvolnit v předvánočním shonu a nasát sváteční atmosféru. Srdečně zvou žáci se svými učiteli.

ZŠ Datyňská, Vratimov

Bude vánoční besídka

Děti docházející do Základní školy v Horních Datyních připravily vystoupení pro své rodiče. Akce se koná ve čtvrtek 11. prosince a začíná v 1. třídě v 15.00 hod, ve 2. třídě v 15.30 a ve 4. třídě v 16.00 hod.

Děti se moc těší a všechny srdečně zvou.

Mgr. M. Závadová

Určeno návštěvníkům knihovny

*Městská knihovna VRATIMOV informuje čtenáře o půjčovní době o vánočních svátcích a v závěru roku. **Zavřeno bude od pondělí 22. 12. 2008 do čtvrtku 1. 1. 2009. Otevřeno bude od pátku 2. 1. 2009.***

*Rovněž všechny místní knihovny - v Řepištích, Paskově, Horních Datyních, Žabni a Oprechticích budou mít v době **od 22. 12. do 1. 1. 2009 zavřeno.***

Marika Zajíčková

Na seniory se nezapomíná

Sbor pro občanské záležitosti města zorganizoval v listopadu setkání občanů starších sedmdesáti let s představiteli Vratimova. Akcí 5. a 12. listopadu se zúčastnilo okolo tři sta padesáti seniorů. Přítomní se zájmem vyslechli starostku Vratimova Mgr. Ivetu Zechovou, která je seznámila se současným děním a rozvojovými záměry, potěšili se vystoupením žáků vratimovské Základní umělecké školy a zavzpomínali na léta prožitá v našem městě. Nakonec dostali malé dárky.

Obdobnou akci zorganizoval i sbor pro občanské záležitosti Horních Datyň. Mezi seniory se dostavil místostarosta Vratimova Ivo Kičmer, o zábavu se postaraly Havířovské babky. (pa)

Důležité upozornění pro pacienty

Doporučujeme všem našim stálým pacientům a klientům, aby si ve vlastním zájmu a co nejdříve ověřili u svých zdravotních pojišťoven platnost svých původních registrací, zejména stran příslušnosti k požadovanému praktickému lékaři. Důvodem jsou některé zásadní nesrovnalosti v systému přenosu informací do zdravotních pojišťoven, které se v posledních měsících, a ne naší vinou, opakovaně vyskytly, a mohly by pro pacienty s chybně navedenými údaji, znamenat i dočasné přerušení či ukončení léčebné a preventivní péče, kterou jim až dosud poskytujeme v našem zdravotnickém zařízení.

V případě nejasností kontaktuje sestru nebo lékaře.

MUDr. R. Hranický, prakt. lékař pro dospělé

Jaký byl skorohokejový turnaj

V sobotu 1. listopadu 2008 proběhla akce „Skorohokejový turnaj“ na hřišti u DDM Vratimov. Jedná se o sportovní akci pro kluky a děvčata od 3. do 8.třídy základní školy. A protože to byl „skoro“ hokejový turnaj, hráli jsme v teniskách, s hokejkou a tenisovým míčkem. V nižší kategorii zvítězilo družstvo s názvem „Tygři“ ze základní školy na Masarykově náměstí. Ve vyšší kategorii byl velký boj o první místo, ale nakonec se podařilo družstvu s názvem „MGO Bubaci“ získat zlaté medaile 8.ročníku Skorohokejového turnaje 2008.

Nejlepším hráčem Skorohokejového turnaje se stal Tomáš Tříska z kategorie starších ze základní školy na Datyňské ulici. Získal hokejový dres reprezentantů HC Vítkovice Steel s originálními podpisy hráčů.

M. Grácová, vychovatelka DDM

Škola má výborné běžce

Součástí tradičního běžeckého závodu "Zlatý podzim", který se konal v říjnu, je i závod dětí. Zúčastnili se ho i někteří žáci naší školy. Museli uběhnout trať dlouhou 1250 m. Za bojovnost a reprezentaci naší školy pochválit zaslouží tito žáci: Martin Zsigrai a Markéta Lidáková z 5.A, Radim Kopec, Patrik Thomas a Saša Jeřábková ze 6.A, Andrea Matušková ze 7.A a Marek Stacho z 8.B.

A že máme na naší škole výborné běžce jsme dokázali i v dalších závodech. V pátek 10.10. jsme se zúčastnili okresního kola v přespolním běhu. Bylo to poprvé, kdy jsme byli na těchto závodech v okrese Ostrava. My jsme se ale neztratili! V kategorii mladších žákyň se družstvo ve složení A. Matušková, L. Šklářová, A. Jeřábková, N. Bartková umístilo na 3. místě z 9 škol, kdy před námi byly jen školy se sportovním zaměřením - ZŠ Dvorského a ZŠ Porubská. Celkem běželo 47 běžkyň a Andrea Matušková doběhla na skvělém 3. místě a Saša Jeřábková na 9. místě.

Mladších žáků běželo celkem 63 z 11 ostravských škol. Družstvo chlapců z naší školy se umístilo na pěkném 4. místě. Mezi jednotlivci byl Tomáš Tříska na 12. místě, Aleš Tříska na 14. místě. Družstvo ještě tvořili M. Madusiok, R. Kopec, J. Lajčok, P. Thomas.

Mgr.Jana Biolková, ZŠ Datyňská

Turisté z Horních Datyň zvou

Nejznámější z našich akcí je již řadu let zimní táboření KLONDYKE. Letos se koná od 12. do 14. prosince v Beskydech na vrcholu Kalužný. Odvážní mohou přespat ve svém stanu, ostatní zveme jen na návštěvu.

Další víkend - 20. prosince připravujeme pro ty účastníky, kteří přežijí zimní táboření, ale i další přátele Vánoční country bál "Zlatá horečka". Začíná v 19 hodin v Kulturním domě v Horních Datyních. Na tomto westernovém dovádění bude hrát skupina Argument a další program obohatí ukázky orientálních tanců.

Také do Nového roku 2009 chceme vstoupit společně. Tímto Vás zveme na nenáročnou procházku do restaurace Bowling v Rakovci na "Novoroční čtyřlístek". Akce se koná 1.1.od 15 hodin. Jako obvykle nebudou chybět hudební nástroje a dobrá nálada. Více informací na tel. 776 126 091. Zvou členové KČT Horní Datyně.

Vladimír Kuchař

Společné vystoupení Čechomoru a Smyčcového souboru při ZUŠ patří k zážitkům, na které se nezapomíná
Foto Tomáš Polach

SMYČCOVÝ SOUBOR SI ZAHRÁL S ČECHOMOREM!

Vedoucí Smyčcového souboru při ZUŠ p.uč.Kamila Bodnárová se snaží, aby se dětští hudebníci mohli prezentovat před nejširší veřejnosti. Díky její iniciativě si Smyčcový soubor zahrál se známou a populární skupinou ČECHOMOR, která měla vystoupení ve Václavovicích (fotografie z akce najdete na www.zusvratimov.cz a www.tompol.cz).

V současné době jedná o spoluúčinkování Smyčcového souboru se světoznámým umělcem a houslistou Václavem Hudečkem a věří, že se podaří najít sponzory, aby mohla v roce 2009 navázat na velmi úspěšný 1. Festival nejmenších houslistů, který se konal v Paskově, a zorganizovat 2. ročník tohoto festivalu.

Jana Adámková, OS POSPOLU

DĚJEPISNÁ SOUTĚŽ ŠUMNÁ OSTRAVA

zaujala vratimovské školáky - *inspirace bude využita*

V závěru uplynulého školního roku se šest žáků osmého ročníku naší školy zapojilo do dějepisné soutěže pod lákavým názvem Šumná Ostrava. Vyhlašovatelem soutěže bylo Wichterlovo gymnázium v Ostravě - Porubě. Soutěž byla určena žákům základních škol a gymnázií. Otázky se týkaly novodobé, ale i nejstarší historie našeho krajského města. Některé otázky byly zajímavé a překvapivé i pro nás vyučující. Víte například, že kontroverzní podnikatel Oskar Schindler, zachránce více než tisícovky Židů, kterého proslavil film Stevena Spielberga Schindlerův seznam, bydlel za války v Sadové ulici č. 25 v Ostravě? Toto a zjištění mnoha jiných zajímavých informací nás zaměstnávalo po několik týdnů. Velkým pomocníkem nám byl internet, ale také kolegyně Mgr. Jana Kudláčková, znalkyně literatury a historie Ostravska.

Soutěže se zúčastnilo celkem 87 žáků a studentů ostravských a mimoostravských škol. Žáků základních škol bylo 66, studentů gymnázií pouze 21. Žáci naší školy si vedli v soutěži velmi dobře, protože se umístili téměř všichni v první polovině výsledkové listiny. Posuďte sami - Alena Knyblová 16. místo, Sandra Velčovská 20. místo, Simona Badová 22. místo, Václav Šelong 28. místo, Jana Poláková 32. místo, Tereza Gajdová 33. místo. Všichni jmenovaní se zasloužili o úspěšnou reprezentaci naší školy.

Soutěž nás natolik zaujala, že jsme se rozhodli v podobném duchu připravit soutěž o historii a současnosti města Vratimova pod názvem Šumný Vratimov. Dovolíme si použít název ze známého dokumentárního televizního pořadu, a to z těch důvodů, že v žádném případě nebude použita ke komerčním účelům. Poslouží jako motivační prvek pro řešitele soutěže u příležitosti 100. výročí založení naší školy.

Mgr. A. Čavojská, ředitelka ZŠ Masarykovo nám. a vyučující dějepisu

ŠKOLNÍ DRUŽINA VE ZNAMENÍ VELKÝCH ZMĚN

Začátek školního roku byl ve školní družině ZŠ Masarykovo nám. ve znamení velkých změn. Přes prázdniny zde proběhla kompletní rekonstrukce vybavení. O tom, že se povedla, svědčily obdivem rozzářené oči všech přítomných. Hlavně děti se nemohly dočkat, až si v nových prostorách budou moci hrát. Nábytek zhotovený na míru vytváří příjemnou atmosféru a zákoutí pro hry a nejrůznější činnosti dětí - např. kuchyňský koutek, kadeřnictví, obchod, knihovnička, pracovní pultový stoleček. Dětmi nejoblíbenější je vyvýšený odpočinkový balkónek. Děvčata si tam ráda čtou a povídají tajnosti, chlapci dávají přednost konstruktivním činnostem. Herna je také vybavena audiovizuální technikou - dataprojektorem s velkým promítacím plátnem, DVD přehrávačem a počítačem, proto se někdy mění na filmový klub.

Družina je využita i v dopoledních hodinách k projekci výukových programů pro žáky první až čtvrté třídy.

Líbí se nám tady prostě všem! Velké poděkování patří ředitelství školy za schválené finance, vychovatelkám za nápady a truhlářství KAŇA za trpělivost a zručné ruce.

Miroslava Snopková, vychovatelka, ZŠ Masarykovo nám

Nezapomeňte, bude změna

Již dvakrát jsme na stránkách Vratimovských novin uvedli informace o připravovaných změnách v dopravě ve Vratimově a Horních Datyních v rámci posílení bezpečnosti silničního provozu. První takovou úpravou bude od počátku roku 2009 změna přednosti jízdy na ulici K Hájence. Vzhledem k tomu, že se na této komunikaci zvýšil počet projíždějících vozidel, je snahou města Vratimova na této komunikaci zajistit větší bezpečnost silničního provozu omezením rychlosti, a to tak, že zde bude odstraněno současné svislé dopravní značení a zavedeno obecné pravidlo neznačených křižovatek (tj. dání přednosti v jízdě vozidlům přijíždějícím zprava). Současně bude také posunuto dopravní značení označující obec tak, že uvedená lokalita již bude z dopravního hlediska zahrnuta v obci. Tím bude v dané lokalitě rychlost omezena na 50 km/hod.

J. Machotka,
odb. investic a údržby obec. majetku

Zima se blíží, ale za bílými vánocemi asi budeme muset do hor Foto Dalibor Záruba

Ve Vratimově se konalo setkání dětských zastupitelstev a parlamentů

MLADÍ POZNÁVALI NAŠE MĚSTO

O podzimních prázdninách ve dnech 27.-29. října 2008 se ve Vratimově uskutečnilo krajské setkání dětských zastupitelstev a parlamentů. Cílem setkání bylo, aby se jejich členové mezi sebou lépe poznali a vyměnili si vzájemně své zkušenosti. Na čtyřicet mladých jednalo o lidských a dětských právech, romské problematice a o možnostech financování prostřednictvím grantů.V pondělí po příjezdu našich přátel z Kopřivnice, Krnova, Nového Jičína, Orlové a Ostravy, proběhy jednotlivé prezentace zastupitelstev a parlamentů. Při této příležitosti nás navštívila paní Mgr. Iveta Zechová, starostka města Vratimova. Koordinátorka dětského parlamentu z Ostravy paní Eva Bělohlavá si pro nás připravila formou her informace o dětských a lidských právech. Večerním programem bylo nacvičení divadelní scénky na motiv K. J. Erbena a jeho díla Zlatý kolovrat. Ve svých scénkách účinkující projevili vzájemnou spolupráci a tvořivost. Druhý den krajského setkání byl zaměřen na dovednost sehnat potřebné finance, které parlamenty pro uspořádání různých akcí potřebují. Všichni jsme si vyslechli přednášku koordinátora města Kopřivnice, pana Davida Monsporta, která obsahovala mnoho důležitých informací k úspěšnému vyplnění žádosti o grant. V menších skupinkách jsme si prakticky vyzkoušeli takovou žádost o grant vyplnit. Po obědě následovala prohlídka města formou hry nazvané „Poznej město Vratimov“, kde jsme si trochu „užili“ nám věnované pozornosti ze strany policie Vratimov. V podvečer nás koordinátoři seznámili s chybami, kterých jsme se při vyplnění žádosti dopustili. Následně jsme si společně s koordinátory prakticky vyzkoušeli, jak vypadá návštěva u potencionálního sponzora spojená se žádostí o příspěvek. Večer nechyběl ani zábavný program k rozveselení zastupitelů, kdy jsme si vyzkoušeli zpěv „karaoke“ do mikrofonu. Středečním vyvrcholením našeho setkání byl workshop Amnesty International, kde jsme se mimo jiné dotkli romské problematiky. Na konci zasedání mladí zastupitelé z jednotlivých měst sepsali své tiskové zprávy, zhodnotili zasedání a od ředitelky DDM Vratimov a zároveň koordinátorky paní Hany Nevrlé obdrželi certifikáty potvrzující jejich účast. Všichni účastníci si jistě odvezli spoustu nových zkušeností a nápadů nejen z již uvedených témat.

Koordinátoři zastupitelstev a parlamentů k závěru rozhodli, že další krajské setkání se bude konat na jaře 2009 v Krnově.

Hana Knyblová,
členka Dětského zastupitelstva města Vratimova

Hledá se majitel motorky

Dne 3. srpna 2008, chvíli po půlnoci, projížděl po ulici Datyňské poblíž restaurace Koliba neosvětlený motocykl s řidičem i spolujezdcem bez ochranných přileb. Motocykl neunikl pozornosti vratimovských policistů. Na jejich výzvu k zastavení řidič nereagoval a ujížděl směrem k ul. Vratimovské. Jízda motocyklu skončila v lese Ryninka v katastru obce Václavovice, kde řidič nezvládl řízení a na rozmočeném hliněném podloží i s motorkou a spolujezdcem upadl na zem. Posádka vyvázla bez zranění a měla tolik síly, že policistům začala z místa havárie utíkat. Řidiči se podařilo v lese zmizet. Zadržený spolujezdec ovšem jakoby ztratil paměť. Nepamatoval si, kdo je majitelem motocyklu ani kdo ho řídil. Při provedené orientační dechové zkoušce bylo u sedmnáctiletého mladíka z Řepišť naměřeno téměř půl promile alkoholu. Mladík byl ještě v noci předán rodičům a k podání vysvětlení se dostavil až po vystřízlivění.

Noční honička tentokrát skončila bez zranění. Následky nerozvážné jízdy bez ochranných prostředků mohly být ovšem daleko vážnější. Zarážející je ovšem fakt, že lehce havarovaná motorka nikomu neschází a stále zůstává na odstavném parkovišti.

Žádáme Vás proto o pomoc při pátrání po majiteli motocyklu HONDA CBR 600 F v černostříbrném provedení s oranžově natřenými disky kol a maskou předních světel. Motocykl je v dobrém stavu a je schopný provozu.

Informace přijme kterýkoli policista obvodního oddělení ve Vratimově, popřípadě volejte na tel. číslo 596 732 189 nebo na služební mobilní telefon č. 604 127 288, na který můžete zaslat i zprávu sms.

POLICIE ČR
pátrá, radí, informuje

Pozor na krádeže z novostaveb

Stavební boom se nevyhnul ani Vratimovu a jeho blízkému okolí. Policisté prověřují několik případů krádeží věcí z rozestavěných rodinných domů. Bohužel v těchto případech scházejí svědci, kteří by policistům pomohli vytipovat pachatele. Také do novostavby v Šenově na ul. K Hájence ve dnech od 24. do 27. října tohoto roku zavítali nezvaní hosté a odnesli věci za téměř 100 000 Kč. Z domu odcizili elektromotor garážových vrat zn. PromMatic P FS-M s výrobním číslem 23002, kondenzační plynový kotel Buderus Logamax Plus GBI 52-24 výrobní číslo 774 69 00093-00-7150-0369, centrální vysavač Husky typ PT 3611 ENA výrobního čísla 060792859 a další stavební materiál. Pokud se najde někdo, kdo by mohl přispět k objasnění tohoto trestného činu, rádi přijmeme jakoukoli informaci. Popřípadě víte-li o někom, kdo uvedené věci nabízel k prodeji, zavolejte na uvedená telefonní čísla OOP ČR Vratimov.

prap. Mgr. O.Bogdanová,
preventista OOP ČR Vratimov

Hovoříme s regionálním vedoucím obchodu společnosti A.S.A. Ing. Petrem Pokorným

Jak pracujeme ve městě s odpady

Říjen byl opět měsícem podzimního sběru velkoobjemového a nebezpečného odpadu. Co všechno dneska lidé vyhazují?

„Lidé vyhazují prakticky vše nepotřebné. Zbavují se často i funkčních věcí, které už jsou takzvaně nemoderní. Překvapivě se ve velkoobjemovém odpadu objevují také pneumatiky, přestože mají občané možnost tento odpad přenechat v pneuservisech.“

Můžete ve stručnosti občany poučit, jak by měli odpady třídit, aby se pak lépe likvidovaly? Jak s nimi dále pracujete?

„Důležité je striktní třídění, to je dodržování ukládání odpadů do příslušných nádob, které jsou pro různé druhy odpadů určeny. Konkrétně se jedná o komunální nádoby a separační kontejnery. V případě plastů se nám jako problematická jeví čistota plastů, a to nikoli z hlediska technologie jejich zpracování, ale z hlediska hygienického, protože plasty procházejí ruční třídicí linkou. Po vytřídění je posíláme ke koncovým zákazníkům.

S papírem je nakládáno obdobně jako s plasty. Nejprve je zpracován na třídicí lince a poté odchází k recyklaci. Sklo od nás odvážíme přímo do skláren.“

Roste objem odpadů (i komunálních) vyprodukovaných občany Vratimova?

„Objem komunálních, nebezpečných i stavebních odpadů neustále roste. Potěšitelnou skutečností je, že s přibývající hustotou separačních nádob na druhotné suroviny roste také objem odevzdaných druhotných surovin. Tento trend příznivě ovlivňuje rozpočet města, neboť do něho od společnosti EKO-COM plyne stále více finančních prostředků.“

Jak chcete dále zlepšovat práci s odpady ve městě, zejména přispět k lepšímu třídění a většímu využití odpadu jako druhotné suroviny?

„V letošním roce byla s úspěchem rozšířena služba sběru plastů pomocí pytlů v domácnostech. Další důležitou událostí se v roce 2007 stalo zprovoznění moderní třídicí linky na úpravu využitelných odpadů. Na třídicí lince jsou zpracovány odpady papíru a plastů. V příštím roce počítáme s rozšířením její kapacity.“

Chystáte na příští rok nějaké novinky ve službách?

„V souvislosti s novelou zákona o odpadech se předpokládá zavedení sběru biologicky rozložitelného odpadu. Rádi bychom ve spolupráci s městským úřadem uspořádali anketu, zda o tuto službu bude zájem. Pokud se obyvatelé vysloví pro, budeme dále zjišťovat, jakým způsobem jsou ochotni odpad sbírat (kontejnery, pytle aj.). *(pa)*

SOUTĚŽÍ S PANEM POPELOU

Společnost A.S.A. v letošním roce vyhlásila už osmý ročník soutěže pro děti základních, speciálních a mateřských škol **Soutěžíme s panem Popelou**. Smyslem soutěže je vést děti k většímu zájmu o ekologii prostřednictvím sběru papíru.

Zatímco prvního ročníku se soutěže zúčastnilo okolo deseti tisíc žáků pražských a brněnských škol, do sedmého ročníku se zapojilo už 82 839 žáků ze 465 škol z celé republiky. Mezi nimi jsou samozřejmě i školy z Vratimova a Horních Datyň. I když se neumístily „na špici“, jejich účast je chvályhodná. Přispěly k nasbírání 2 907 tun papíru.

8. ročník soutěže už sice začal 1. 9. 2008, ale ještě není pozdě. Do uzávěrky soutěže 15. 6. 2009 se dá ještě nasbírat papíru…

Více na **www.asa-cz.cz,**
nebo na tel. č. 602 216 754.
(pa)

ÚHRADA ZA LIKVIDACI KOMUNÁLNÍHO ODPADU v roce 2009

Z důvodu navýšení ceny za uložení komunálního a ostatního odpadu na skládkách dochází ke zvýšení cen za odvoz odpadu neboť skládkovné představuje cca 40% za prováděnou službu likvidace.

Typ odpadové nádoby	Cena na rok 2009
Igelitové pytle	
Svoz 12x ročně	500
Popelnice 70 l	
Svoz 1x za 2 týdny	1 332
Popelnice 110 l	
Svoz 1x za 4 týdny	1 080
Svoz 1x za 2 týdny	1 656
Svoz 1x týdně zima, 1x za 2 týdny léto	2 160
Svoz 1x týdně	2 652
Svoz zimní období (3 měsíce)	939
Kontejnery 1100 l	
Svoz 1x za 2 týdny	6 276
Svoz 1x týdně	10 044
Svoz 2x týdně	17 796

Označení svozu barevnými známkami:

Svoz 1x za 4 týdny	zelená
Svoz 1x za 2 týdny	modrá
Svoz 1x týdně zima, 1x za 2 týdny léto	žlutá
Svoz 1x týdně	červená
Svoz zimní období (3 měsíce)	červená ustřižený roh

Pokud je svoz hrazen půlročně, známka je přeškrtnuta, po zaplacení svozu na druhé pololetí obdrží poplatník novou nepřeškrtnutou známku.

Občané, kteří žijí osamoceně a používají k topení ekologická paliva, mohou místo popelnice využívat igelitové pytle.

Občané, kteří mají popelnice nebo kontejner vzdálený víc jak 100 m mají slevu z ceny.

Ing. Renáta Pavlovská,
vedoucí odboru VaŽP

Mám rád psy, ale…

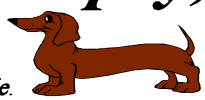

Pohled první - pejskaře.

Je pěkný sobotní den, jako stvořený pro vycházku se psem. A kam vyrazíme? No přece k řece. Je tam cyklistická stezka, jako stvořená pro vycházky, břehy Ostravice se pravidelně sekají, v bufetu se občerstvíme…

Pohled druhý - člověka, který každý den chodí touto stezkou domů.

Je pěkný sobotní večer, lehce zamyšleně se vracím domů. Lehké sklouznutí mě však rychle probudí. Sakra, zase jsem si nevšiml hromádky, kterou po svém miláčkovi neuklidil nějaký pejskař. Pokračuji kolem dalších tří hromádek, kterým se úspěšně vyhnu. Projdu kolem světla, které mi dosud stezku osvětlovalo a modlím se, abych v čím dál větší tmě nešlápl tam, kde bych mohl být opět poznamenán. Na poslední chvíli se vyhnu hromádce, která byla poněkud většího rozsahu. Jak záhy zjistím, jel stezkou také někdo na koni. Určitě se krásně projel. Nám ostatním však připravil méně romantický zážitek.

Nemám rád bezohledné pejskaře a bezohledné koňáky.

Radomír Adamus

Jednotku SDH Vratimov poznamenala nezaviněná havárie vozidla, ale…

NADÁLE PŘIPRAVENI ZASÁHNOUT KDE JE TŘEBA

Jednotka sboru dobrovolných hasičů ve Vratimově má za sebou velmi náročné období. Od začátku roku do 6. 11. 2008 jednotka provedla celkem 132 zásahů. Vzhledem k územní působnosti jednotky se jednalo jak o zásahy na území našeho města, tak o zásahy mimo naše město. Stejně jako v ostatních obdobích převažují technické zásahy. Zde se jedná zejména o likvidaci bodavého hmyzu, zpřístupnění uzavřených prostor, čerpání vody a likvidaci padlých a polámaných stromů v souvislosti se silnými dešti a větry.

V uplynulém období naše jednotka také zasahovala u některých velkých zásahů, které mají naši občané v povědomí i z médií. Zde se jedná například o požár skladu nebezpečného odpadu firmy A.S.A. ve Vratimově, dále pak požár stohu slámy v Řepištích. Mezi velké zásahy, na kterých se jednotka také podílela a svým rozsahem patří k největším zásahům svého druhu vůbec, patří železniční nehoda vlaku EuroCity ve Studénce, kde bohužel došlo i k lidským obětem. Zde naše jednotka spolupracovala jednak na vlastním zásahu a dále pak na dopravě členů posttraumatického intervenčního týmu na místo nehody. Tento tým je součástí Hasičského záchranného sboru Moravskoslezského kraje a zajišťuje akutní psychologickou pomoc obětem a příbuzným obětí v případech takovýchto neštěstí. Za svou činnost při tomto zásahu jednotka obdržela děkovný dopis od předsedy představenstva a generálního ředitele podniku České dráhy a.s. Ing. Petra Žaludy.

Dalším významným zásahem byla pátrací akce po zmizelém chlapci v Oticích na Opavsku. I zde se bohužel ukázalo, že snaha záchranářů byla marná a chlapec byl později nalezen utopený v řece Moravici. Jednotka se na tomto zásahu podílela dopravou psycholožky HZS MSK na místo zásahu.

Ovšem zdaleka nejvýznamnější událostí v práci naši jednotky bylo převzetí nového zásahového automobilu na podvozku Renault Midlum 280.14 off road 4x4. Vozidlo zakoupilo Město Vratimov s využitím účelové státní dotace. Jednotka automobil převzala do užívání 22. 8. 2008. Prvním zásahem provedeným s tímto vozidlem byl i výše zmiňovaný požár stohu slámy v Řepištích. Nové vozidlo s cisternou na vodu o objemu 3000 l a s nádrží na pěnidlo o objemu 300 l umožňuje všechny typy zásahů a je vybaveno také elektrickým navijákem o tažné síle 3500 kg a osvětlovacím stožárem s výkonem světlometů 2000 W a dálkovým ovládáním.

Na 27. září bylo plánováno oficiální slavnostní předání tohoto vozidla za účasti představitelů města, sousedních sborů a zástupců dodavatele. Jak již mnozí víte, musel být tento pro nás velmi významný a slavnostní okamžik odložen. 20. září kolem poledne, při návratu vozidla z kondiční jízdy zpět do hasičské zbrojnice, jsme s tímto vozidle byli účastníky dopravní nehody.

Vozidlo se při jízdě po hlavní silnici (ul. Datyňská) střetlo s osobním vozidlem vyjíždějícím z vedlejší silnice (ul. U Stadionu), které našemu vozu nedalo přednost v jízdě. Výsledkem dopravní nehody bylo 5 zraněných hasičů a zraněný řidič osobního vozidla. Hasičské vozidlo po střetu s osobním vozem sjelo mimo komunikaci na prostranství před základní školu, kde narazilo do stromu. Osobní vozidlo bylo vlivem nárazu odmrštěno do

Vratimovští hasiči při zásahu u požáru slámy v Řepištích

autobusové zastávky. Spolu s naši cisternou se kondiční jízdy účastnilo i druhé zásahové vozidlo TA Avia, jehož posádka byla svědkem celé nehody. Osádka vozidla Avia neprodleně zajistila havarovaný osobní automobil a poskytla nezbytnou pomoc zraněnému řidiči. V hasičském vozidle došlo vlivem nehody k zaklínění řidiče vozidla ve zdeformované kabině. Osádka havarované cisterny, i přes zranění jednotlivých členů, okamžitě po nehodě začala vyprošťovat vlastního zaklíněného řidiče. Zraněný řidič osobního vozu byl následovně přepraven vrtulníkem letecké záchranné služby do fakultní nemocnice v Ostravě - Porubě.

Zraněného řidiče hasičského vozidla odvezlo vozidlo záchranné služby k ošetření do nemocnice a posléze byli v nemocnici ošetřeni i další členové posádky naši havarované cisterny. Na místo se, kromě záchranné služby, dostavily další hasičské jednotky a to jak profesionální jednotky HZS MSK z ostravských stanic Hrabůvka a Zábřeh, tak jednotka SDH z Radvanic. Na místě nechyběla ani Policie ČR a téměř ihned po nehodě se na místo dostavila také starostka města Mgr. Iveta Zechová. Výsledkem nehody je tedy celkem 6 zraněných osob, z toho u čtyř si zranění vyžádala i pracovní neschopnost a dále poškozená hasičská cisterna a osobní vozidlo a škody na autobusové zastávce a městské zeleni.

Ač nejsme viníky dopravní nehody, vzniklá situace nás velice mrzí a to zejména vzhledem k tomu, že při nehodě došlo ke zranění osob. V tomto směru je zcela lhostejné, zda šlo o zraněné hasiče, nebo řidiče osobního vozidla. Tato situace je jak pro zraněné, tak pro jejich okolí vždy velmi nepříjemná. Zároveň bychom na tomto místě chtěli velmi poděkovat všem, kteří se podíleli na řešení této nehody. A to jak přímo na místě samém, tak v následujících dnech. Chceme vyzdvihnout zejména velmi lidský přístup k vzniklé situaci ze strany starostky města Mgr. Ivety Zechové.

Před námi je nyní další řešení této záležitosti. Čeká nás zajištění opravy vozidla v servise a jeho opětovné uvedení do provozu. Doufáme, že nová technika, kterou zakoupilo město již brzy bude sloužit občanům.

Ing. Dalibor Vlček, velitel jednotky

.

OBČANSKÉ SDRUŽENÍ NABÍZÍ POMOC

PORADÍ NEJEN DŮCHODCŮM, ALE VŠEM, KTEŘÍ MAJÍ SOCIÁLNÍ PROBLÉMY

Občanské sdružení sociálních a finančních poraden spolu s Krajskou radou Svazu důchodců České republiky informuje o činnosti finančních poraden v Ostravě a Frýdku-Místku.

Finanční poradnu mohou využívat držitelé průkazů ZTP, ZTP/P, senioři,sociálně slabší rodiny a rodiny s dětmi

Pro držitele průkazů ZTP a ZTP/P nabízíme informace o slevách u vybraných pojištoven :

- na pojištění domácnosti
- na pojištění nemovitosti
- na pojištění zákonné a havarijní osobních automobilů
- na pojištění za škodu způsobenou zaměstnavateli

Pro ostatní klienty Finanční poradny a ostatní zájemce nabízíme pomoc a informace o slevách :

- na elektrickou energii u vybraného dodavatele
- na dodávku plynu u vybraného dodavatele
- na pohonné hmoty v síti vybraných čerpacích stanic
- na služby vybraného mobilního operátora, pevné linky
- na pojištění domácnosti a nemovitosti
- na zákonné a havarijní pojištění osobních automobilů

Informace a pomoc poskytnou:
Rada Seniorů ČR,Českobratrská 18 Ostrava, každý čtvrtek od 9.00 do 12.00hod.
Svaz důchodců Poruba, čtvrtek od 9.00 do 12.00h.
Svaz důchodců Frýdek - Místek, každý čtvrtek od 14.00 do 16.00h
Informace na tel.518 321 861 - pondělí, středa 9.00-12.00hod.,
mobil 724 094 175, 605 464 400
e-mail: financniporadna.MorSL@seznam.cz

Společenská rubrika

Ta bolest v srdci bolí a nikdy se nezahojí.

Dne 27.listopadu uplynuly 3 roky od úmrtí našeho manžela, tatínka, bratra a švagra

Jaroslava KULŠTEJNA

S láskou vzpomínají a nikdy nezapomenou
manželka Ludmila, dcera Martina a syn Michal

Ta bolest v srdci stále bolí a nikdy se nezahojí.
I když už nejsi mezi námi, v srdci žiješ stále s námi.

Dne 9.prosince 2008 vzpomínáme 5.výročí úmrtí našeho milovaného manžela, tatínka a dědečka

Karla NĚMCE

Vzpomínají manželka a děti s rodinami.
Kdo jste ho znali a měli rádi, vzpomeňte s námi.

Dne 23.prosince uplyne 15 let, co nás opustil náš milovaný manžel, tatínek a dědeček pan

Alois BABIŠ

Prosím vzpomeňte s námi.
Manželka a děti

PROGRAM AKCÍ

spolků a organizací města

4.12. - 16,00 hod. - MIKULÁŠSKÁ ZÁBAVA - kavárna Spol.domu Vratimov
- pořádá Klub důchodců Vratimov
6.12. od 9,00 hod. - TURNAJ V ODBÍJENÉ - pro amatérská mix družstva, V.Brus
- pořádá TJ Sokol Vratimov
7.12. - 16,00 hod.- ČERTIKIÁDA - cvičení na nářadí s Mikulášem
- pořádá TJ Sokol Vratimov

Kulturní středisko Vratimov zve všechny do prostor Společenského domu ve Vratimově.

12.prosince

od 9 do 17 hodin na

Vánoční trhy

Čeká na vás široký sortiment zboží :
KOŽENÁ GALANTERIE - peněženky, kabelky, klíčenky
TEXTIL - metráž, povlečení, ručníky, polštářky,košile, dětské zboží, teplé ponožky,čepice, kožešinové papuče
DÁRKOVÉ ZBOŽÍ
OBUV, HRAČKY, JMELÍ, SVÍCNY

PROSINEC

v Kulturním středisku ve Vratimově

program :

9.12. v 18,00 hod. - VÁNOČNÍ GOSPELY - ZUZANA STIRSKÁ
- kinosál Hvězda, vstupné 220,- Kč
11.12. v 18,00 hod. - LADIES PARTY - *dámská jízda s pánským striptýzem se skupinou The Rocky Team. Skvělé pití, skvělá zábava, navrch trochu erotiky*
- kavárna Spol.domu, vstupné 170,- Kč
12.12. v 9,00 hod. - VÁNOČNÍ TRHY
- prostory Spol.domu
14.12. v 10,00 hod. - O ZATOULANÉ VLOČCE
nedělní pohádka pro děti
- kinosál Hvězda, vstupné 50,- Kč

nabízíme :

- pronájem kluboven, salonků, kavárny za velmi výhodné ceny
- záznamy na videokazety ze společenských a kulturních akcí
- zpracování reklamy pro firmy i jednotlivce, soukromou inzerci ve Vratimovských novinách i Vratimovské televizi

O konkrétních cenách se informujte v kanceláři Kulturního střediska ve Vratimově tel. 595 700 750-4

kurzy :

angličtina 1.roč.	- pondělí	15,30	klubovna č.11
2.roč.	- úterý	15,30	klubovna č.11
3.roč.	- úterý	17,00	klubovna č.11
4.roč.	- pondělí	17,00	klubovna č.11
cvičení seniorů	- pondělí	18,00	salonek
aerobic mix	- pondělí	18,00	cvičební sál
relax cvičení	- pondělí	19,00	cvičební sál
cvičení s vel.míči	- úterý	16,45	cvičební sál
bodyform	- úterý	18,00	cvičební sál
kalanetika	- středa	18,00	cvičební sál
	- středa	19,15	cvičební sál
fitko s Lenkou	- čtvrtek	18,00	cvičební sál

Akce v Horních Datyních :

10.12. v 18,00 - schůze výboru KSČM
12.12. v 15,00 - ZIK-ZAK Vratimov, akce občanského sdružení
20.12. v 19,00 - Country bál - TJ Horní Datyně

Akce jiných organizátorů ve Vratimově

1., 8. ,15.12. - v 15,00 - autoškola - klubovna č.17
1., 8., 15.12. - v 16,00 - zkouška ZUŠ - kinosál
2.12. - předváděcí akce v 10,00 - salonek Spol.domu
4.12. v 16,00 - Klub důchodců Vratimov - kavárna Spol.domu
6.12. v 15,00 - DDM - Mikulášská nadílka - kavárna Spol.domu
16.12. v 18,00 - Vánoční koncert ZUŠ - kinosál Hvězda

prodeje v bývalé restauraci Spol.domu : 2., 3., 5., 22.12.

Akce oznámené do uzávěrky Vratimovských novin. Za uskutečnění akcí jiných organizátorů neručíme.

KULTURNÍ STŘEDISKO
tel. 595 700 752
na www.ksvratimov.eu

kinosál Hvězda ve Vratimově

v neděli 14.prosince v 10,00 hod.

O ZATOULANÉ VLOČCE

V podání herců Divadla Oblázek

*Vstupné 50,- Kč - po předložení vybarveného obrázku - kupónu (uveřejněného na této stránce VN) - **SLEVA NA DĚTSKÉ VSTUPENCE 10,- Kč***

Předprodej v KS po - čt 7 - 17, pá 7 - 14

KUPÓN

14.PROSINCE 2008

O zatoulané vločce

po předložení vybarveného obrázku

SLEVA NA DĚTSKÉ VSTUPENCE 10,- Kč

zábavný program

11.PROSINCE V 19.00

Ladies party

kavárna
Spol.domu
Vratimov

předprodej
v kanceláři KS
Vratimov

po - čt 7 - 17, pá 7 - 14

Vstupné 170,- Kč

Dámská jízda se skupinou The Rocky Team. Skvělé pití, skvělá zábava , navrch trochu erotiky

Kulturní středisko Vratimov, www.ksvratimov.eu, tel.č. 595 700 752

ZUZANA STIRSKÁ

vánoční koncert

9.prosince v 18,00 hod.

kinosál Hvězda Vratimov

předprodej v kanceláři KS Vratimov po - čt 7 - 17, pá 7 - 14

vstupné 220,- Kč

GOSPEL TIME

MIKULÁŠ

pro děti od 2 let

Dům dětí a mládeže Vratimov

nadílka pro děti
vezměte s sebou balíček
s jmenovkou pro své dítě

na všechny děti čeká překvapení
může přijít každý, nejen členové kroužků...
na programu jsou hry, soutěže, tanečky.....

6.prosince 2008

od 16.00 hod SÁL KS Vratimov

zveme všechny děti z našich kroužků a jejich kamarády z Vratimova, Horní Datyně, Řepišť, Paskova, Václavovic, Šenova...

mikuláš , čert a anděl
osobně rozdají dětem balíčky

dobrovolné vstupné

Informace tel.č.: 596 732 333, 739 201 077
www.ddmvratimov.cz

Dům dětí a mládeže Vratimov, příspěvková organizace hledá zaměstnance na pozici

PEDAGOG VOLNÉHO ČASU

Jedná se o zástup za mateřskou dovolenou s nástupem pravděpodobně od **1.2.2009.**

Požadavky:

- Bezúhonnost
- Zdravotní způsobilost pro práci s dětmi
- Dosažené středoškolské vzdělání ukončené maturitní zkouškou nejlépe pedagogického směru
- Flexibilita
- Ochota pracovat především odpoledne, o víkendu a o prázdninách
- Vítána praxe v práci s dětmi

Zájemci se mohou hlásit v kanceláři ředitelky DDM Vratimov na ulici Frýdecké č.p. 377, telefonicky na tel.č. 596 733 988 nebo 604 670 737, mailem h.nevrla@ddmvratimov.cz.

ZUŠ Vratimov a občanské sdružení POSPOLU při ZUŠ Vratimov Vás srdečně zvou na

VÁNOČNÍ KONCERT ZUŠ

v úterý 16.prosince v 18 hodin *do kinosálu Hvězda ve Vratimově*

Vánoční náladu Vám navodí nejmenší děti přípravné hudební výchovy a žáci hudební nauky, BIG-BAND ZUŠ a další hudební seskupení, také sólisté z řad žáků i učitelů

*Pro žáky základních a mateřských škol Vratimova, Hornich Datyň a Řepišť se uskuteční dva samostatné **Vánoční koncerty** v dopoledních hodinách.*

MUDr. Radovan Hranický

praktický lékař pro dospělé, spolu se svou zdravotní sestrou paní Jarmilou Fojtíkovou, přejí všem svým pacientům a klientům, i všem ostatním občanům města Vratimova a okolí, šťastné, pohodové a radostné prožití vánočních svátků, a úspěšné vykročení do nového roku 2009.

---

pf 2009

těšíme se na Vás

pracovníci KS Vratimov

Program kina Hvězda Vratimov

Pokladna je otevřena hodinu před představením

PROSINEC 2008

tel.: 595 700 756, ***www.ksvratimov.eu,*** **http: //kina.365dni.cz**

spojení z centra Ostravy autobusem č.21, 81

3. - 4.12. v 18,00 hod.
Mexiko,Šp. / 65,-/ 105´/ drama /od 12 let

SIROTČINEC

Po třiceti letech se Laura s manželem a synem vrací na místo, kde prožila šťastné dětství. Nic však není jako dřív. Hrají: Belén Rueda (Laura), Fernando Coya (Carlos),

5. - 6.12. v 18,00 hod.
VB / 65,-/115´/ historický, romantický /od 15 let

KRÁLOVA PŘÍZEŇ

Když se na obzoru objeví hezký vysoký muž, vzbudí to pozdvižení. Pokud je ten muž jeden z nejslavnějších králů Evropy, jde stranou i sourozenecká láska .Hrají: Natalie Portman, Scarlett Johansson, Eric Bana....

10. - 11.12. v 18,00 hod.
USA / 65,-/ 100´/ romantický /od 12 let

NOCI V RODANTHE

Doktor jehož životní zápas se přehoupl do třetí třetiny, se rozhodne navštívit svého syna, se kterým je v nepříliš harmonickém vztahu. Hrají: Diane Lane, Richard Gere....

12. - 13.12. v 18,00 hod.
USA / 65,- / 118´/ drama / od 15 let

OKO DRAVCE

Představte si, že vám zazvoní telefon, vy ho zvednete a zbytek života se vám promění v nekonečnou noční můru.
Hrají: Shia LaBeouf, Billy Bob Thornton...

17. - 18.12. v 18,00 hod.
ČR / 70,- / 84´ / drama / od 15 let

DĚTI NOCI

Ofka propadla zvláštní letargii: zatímco většina jejích spolužáků ze střední školy pokračuje ve studiu, ona odmítá opustit šalebné pohodlí dětství, jež se však rychle začíná měnit v dusnou past. Hrají: Martha Issová, Jiří Mádl...

19. - 20.12. v 18,00 hod.
ČR / 70,- / 88´/ komedie / od 15 let

NESTYDA

Hlavní hrdina Oskar by měl být podle všech předpokladů šťastný. Jako milovaný manžel, starostlivý otec a populární moderátor televizní předpovědi počasí drží v ruce všechny trumfy úspěšného muže v nejlepších letech. Kde je problém? Hrají: Jiří Macháček, Pavel Liška, Emília Vášáryová.....

Ve vstupném je zahrnuta 1,- Kč na fond české kinematografie.Filmové společnosti (distributoři) si vyhrazují právo změny vstupného. Pokud není u názvu filmu uvedeno jinak, jsou zahraniční filmy opatřeny českými titulky.

tip měsíce

Děti noci

17.- 18.12.
v 18,00 hod.

Ofka propadla zvláštní letargii: zatímco většina jejích spolužáků ze střední školy pokračuje ve studiu, ona odmítá opustit šalebné pohodlí dětství, jež se však rychle začíná měnit v dusnou past. Prodává v nonstop obchůdku svého švagra Edy a nechává kolem sebe poletovat střípky zmarněných osudů stálých i náhodných zákazníků i těch dávných kamarádů, kteří stejně jako ona skutečně žijí pouze v noci. Občas zaskočí za partičkou popíjející ve vltavském přístavu, potuluje se ulicemi s podivínským Ubrem, který z popelnic fascinovaně loví odložené věci a beznadějně ji miluje, vyhýbá se Mírovi, jenž ji naopak milovat přestal. Je jí však pořád jasnější, že jednoho dne se musí rozloučit s dětstvím, překročit hranice rodné čtvrti a začít něco dělat se svým životem...
Scénář k filmu Děti noci napsala jeho autorka Irena Hejdová jako svůj diplomový scénář na FAMU, nedlouho na to byl v roce 2006 oceněn v rámci Českého lva Cenou Sazky. Scenáristka se nechala při psaní scénáře inspirovat výjevy z nočních ulic Prahy, také si sama vyzkoušela práci v nočním baru - odtud se vzalo také hlavní téma filmu „děti noci".
Na Oscara nominovaná režisérka Michaela Pavlátová ve svém druhém celovečerním projektu vsadila na autentičnost a na zajímavé prostředí pražského Karlína. Film Děti noci se natáčel od 30. října do 12. prosince, a to zejména v pražských čtvrtích Karlín, Holešovice a Florenc. „Přiznávám, že film Děti noci mám ráda. Nemám teď na mysli jakékoliv hodnocení filmu, ale ráda se dívám na Ofku, na Ubra. Jsem do obou platonicky zamilovaná. Ne do Marthy a do Jirky, ale do jejich filmových postav. Oba jsou takoví mimozemšťané, ztracení v době, v čase, cítím k nim ochranitelské sklony. Doufám, že vzbudí i sympatie diváků, říká režisérka. Na Mezinárodním filmovém festivalu v Karlových Varech získali Martha Issová a Jiří Mádl cenu za nejlepší
HRAJÍ:
Martha Issová, Jiří Mádl, Jan Dolanský, Kristýna Nováková, Lenka Termerová, David Novotný, Igor Chmela

Králova přízeň

5.- 6.12.
v 18,00 hod.

Historické výpravné drama Králova přízeň se odehrává na dvoře Jindřicha VIII. Zrada i milostné vztahy se odvíjejí na pozadí událostí, které odstartovaly anglickou reformaci. Strhující příběh plný lásky, touhy a intrik vypráví o vztahu dvou sester, Anny (Natalie Portman) a Mary (Scarlett Johansson) Boleynových, které bojují o přízeň krále (Eric Bana). Život mladičké Mary je lemován rozhodnutími jejího otce a strýce. Ve chvíli, kdy se král začne ohlížet po milence, mají Boleynovi v ohni hned dvě železka. Jejich cestu vzhůru po společenském žebříčku nesmí totiž nic ohrozit. V dobách, kdy o osudu žen rozhodovala rodina, Mary následovala pravidla a Anna se rozhodla vzepřít. Touží zvítězit nejen nad svou sestrou, ale i nad samotnou Kateřinou Aragonskou. Chce se stát královnou Anglie.
hrajíhrají: Natalie Portman, Scarlett Johansson, Eric Bana, Jim Sturgess, Kristin Scott Thomas, Eddie Redmayne, Juno Temple a další

Vydává MěÚ Vratimov. Adresa redakce : Kulturní středisko, 739 32 Vratimov, Frýdecká 1000/48, tel.č. 595 700 754, www.ksvratimov.eu
Předseda redakční rady : Ivo Kičmer, zodpovědný redaktor VN Mgr.Pavel Pastor. Grafická úprava a sazba : Lýdie Ďurišová.
Tisk : Tiskárna v Dubí, s.r.o., F. a A.Ryšových 301, Ostrava. MK ČR E 12367